

## คำนำ

เนื่องด้วยพระราชบัญญัติเทศบาล พ.ศ. ๒๔๙๖ แก้ไขเพิ่มเติมถึง (ฉบับที่ ๑๒) พ.ศ. ๒๕๔๖ มาตรา ๕๐ (๙) และพระราชบัญญัติกำหนดแผนและขั้นตอนการกระจายอำนาจให้แก่องค์กรปกครองส่วนท้องถิ่น พ.ศ. ๒๕๔๒ หมวด ๒ มาตรา ๑๖ (๑) ประกอบกับระเบียบกระทรวงมหาดไทย ว่าด้วยการจัดทำแผนพัฒนาขององค์กรปกครองส่วนท้องถิ่น (ฉบับที่ ๒) พ.ศ. ๒๕๕๙ ได้กำหนดให้องค์กรปกครองส่วนท้องถิ่น มีอำนาจและหน้าที่ในการจัดทำแผนพัฒนาท้องถิ่นของตนเอง แผนพัฒนาท้องถิ่นนั้น หมายถึงแผนพัฒนาท้องถิ่นสี่ปีขององค์กรปกครองส่วนท้องถิ่น โดยคณะกรรมการพัฒนาท้องถิ่นจัดประชุมประชาคมท้องถิ่น ส่วนราชการ และรัฐวิสาหกิจที่เกี่ยวข้อง เพื่อแจ้งแนวทางพัฒนาท้องถิ่น รับทราบปัญหา ความต้องการ ประเด็น การพัฒนาและประเด็นที่เกี่ยวข้องตลอดจนความช่วยเหลือทางวิชาการ และแนวทางปฏิบัติที่เหมาะสมกับสภาพพื้นที่เพื่อนำมากำหนดแนวทางการจัดทำแผนพัฒนาท้องถิ่นสี่ปี โดยให้นำข้อมูลพื้นฐานในการพัฒนาจากหน่วยงานต่างๆ และข้อมูลในแผนพัฒนาหมู่บ้านหรือแผนชุมชนมาพิจารณาประกอบการจัดทำแผนพัฒนาท้องถิ่นสี่ปี

เพื่อให้การดำเนินการให้เป็นไปตามกฎหมายดังกล่าว จึงต้องจัดทำแผนพัฒนาท้องถิ่น ๔ ปี (พ.ศ. ๒๕๖๑ - ๒๕๖๔) ขึ้น เพื่อใช้เป็นเครื่องมือในการจัดทำงบประมาณรายจ่ายประจำปี และพร้อมที่จะนำไปสู่การปฏิบัติ และสามารถใช้ในการประสานแผนการพัฒนาท้องถิ่นได้อย่างมีประสิทธิภาพและประสิทธิผล ตามนโยบายที่คณะผู้บริหารหวังที่จะทำให้เกิดการพัฒนาในท้องถิ่น

เทศบาลตำบลตลาดแค จึงหวังเป็นอย่างยิ่งว่าแผนพัฒนาท้องถิ่น ๔ ปี (พ.ศ. ๒๕๖๑ - ๒๕๖๔) เทศบาลตำบลตลาดแค ฉบับนี้จะเป็นแนวทางในการพัฒนาเทศบาลที่มีประสิทธิภาพและตอบสนองความต้องการของประชาชนอย่างแท้จริงต่อไป

เทศบาลตำบลตลาดแค

## สารบัญ

เรื่อง	หน้า
ส่วนที่ ๑ สภาพทั่วไปและข้อมูลพื้นฐาน	๑ - ๑๘
ส่วนที่ ๒ สรุปผลการพัฒนาท้องถิ่นตามแผนพัฒนาถิ่น (พ.ศ. ๒๕๕๗-๒๕๖๐)	๑๙ - ๒๙
ส่วนที่ ๓ ยุทธศาสตร์องค์ปกครองส่วนท้องถิ่น	๓๐ - ๑๕๒
ส่วนที่ ๔ การนำแผนพัฒนาท้องถิ่นสู่ปฏิบัติการปฏิบัติ	๑๕๓ - ๒๘๐
ส่วนที่ ๕ การติดตามและประเมินผลสรุปผล	๒๘๑ - ๒๘๓

## ส่วนที่ ๑ สภาพทั่วไปและข้อมูลพื้นฐานของเทศบาลตำบลตลาดแค

### ๑.๑ ด้านกายภาพ

#### ประวัติความเป็นมา

เทศบาลตำบลตลาดแค เดิมมีฐานะเป็นสุขาภิบาลตลาดแค โดยจัดตั้งตามประกาศกระทรวงมหาดไทย เมื่อวันที่ ๓ มิถุนายน ๒๕๑๔ ในราชกิจจานุเบกษา เล่มที่ ๘๘ หน้า ๑๗๙๑ ลงวันที่ ๓ มิถุนายน ๒๕๑๔

ต่อมาได้ยกฐานะขึ้นเป็น "เทศบาลตำบลตลาดแค" ตามพระราชบัญญัติเปลี่ยนแปลงฐานะของสุขาภิบาลเป็นเทศบาล พ.ศ.๒๕๔๒ เมื่อวันที่ ๒๕ พฤษภาคม ๒๕๔๒ โดย นายชัยรัตน์ กิตติหิรัญวัฒน์ เป็นนายกเทศมนตรีคนแรกจนถึงปัจจุบัน

#### ที่ตั้ง

เทศบาลตำบลตลาดแคตั้งอยู่ในเขตอำเภอโนนสูง จังหวัดนครราชสีมา มีระยะทางห่างจากกรุงเทพมหานครไปทางทิศตะวันออกเฉียงเหนือ ตามทางหลวงแผ่นดินหมายเลข ๒ ประมาณ ๒๖๒ กิโลเมตร และห่างจากตัวจังหวัดนครราชสีมาออกไปทางทิศตะวันออกเฉียงเหนือ ตามทางหลวงแผ่นดินหมายเลข ๒ ประมาณ ๔๙.๕๐ กิโลเมตร

เทศบาลตำบลตลาดแคมีพื้นที่ทั้งหมดประมาณ ๖.๘๙ ตารางกิโลเมตร หรือ ๔,๓๐๖.๒๕ ไร่

#### อาณาเขต

**ทิศเหนือ** ตั้งแต่หลักเขตที่ ๑ ซึ่งตั้งอยู่ริมลำน้ำธารปราสาทฝั่งเหนือ ห่างจากปากลำสระเทตฝั่งใต้ระยะ ๑,๑๕๐ เมตร เลียบตามริมลำน้ำธารปราสาทฝั่งเหนือไปทางทิศตะวันออกเฉียงเหนือถึงหลักเขตที่ ๒ ซึ่งตั้งอยู่ตรงปากลำสระเทตฝั่งเหนือริมคลองนาฝั่งเหนือ

จากหลักเขตที่ ๒ เลียบตามริมคลองนาฝั่งเหนือไปทางทิศตะวันออกเฉียงเหนือถึงหลักเขตที่ ๓ ซึ่งตั้งอยู่ริมทางหลวงแผ่นดินหมายเลข ๒ ตอนนครราชสีมา – พล ฝั่งตะวันตกตรง กม. ๕๐.๖๔๐

จากหลักเขตที่ ๓ เป็นเส้นตรงแนวตั้งฉากกับศูนย์กลางทางหลวงแผ่นดินหมายเลข ๒ ตอนนครราชสีมา – พล ตรง กม. ๕๐.๖๔๐ ไปทางทิศตะวันออกเฉียงห่างจากหลักเขตที่ ๓ ระยะ ๑,๐๐๐ เมตร ถึงหลักเขตที่ ๔

**ทิศเหนือ** ติดต่อเขตพื้นที่องค์การบริหารส่วนตำบลธารปราสาท อำเภอโนนสูง และองค์การบริหารส่วนตำบลตาจั่น อำเภอคง จังหวัดนครราชสีมา

**ทิศใต้** จากหลักเขตที่ ๔ เป็นเส้นตรงไปทางทิศตะวันตกเฉียงใต้ ถึงหลักเขตที่ ๖ ซึ่งตั้งอยู่ห่างจากศูนย์กลางทางหลวงแผ่นดินหมายเลข ๒ ตอนนครราชสีมา – พล ตามแนวเส้นตั้งฉากตะวันออกเฉียงใต้ระยะ ๑,๐๐๐ เมตร

**ทิศใต้** ติดต่อเขตพื้นที่องค์การบริหารส่วนตำบลธารปราสาท อำเภอโนนสูง จังหวัดนครราชสีมา

**ทิศตะวันออก** จากหลักเขตที่ ๔ เป็นเส้นตรงไปทางทิศตะวันตกเฉียงใต้ ถึงหลักเขตที่ ๕ ซึ่งตั้งอยู่ริมทางหลวงแผ่นดินหมายเลข ๒๐๖ ฝั่งเหนือตรง กม.๔๒

**ทิศตะวันออก** ติดต่อเขตพื้นที่องค์การบริหารส่วนตำบลธารปราสาท อำเภอโนนสูง จังหวัดนครราชสีมา

**ทิศตะวันตก** จากหลักเขตที่ ๖ เป็นเส้นตรงไปทางทิศตะวันตกเฉียงเหนือ ถึงหลักเขตที่ ๗ ซึ่งตั้งอยู่ริมทางหลวงแผ่นดินหมายเลข ๒ ตอนนครราชสีมา – พล ฝั่งใต้ตรง กม. ๔๘ จากหลักเขตที่ ๗ เป็นเส้นตรงไปทางทิศตะวันตกเฉียงเหนือบรรจบหลักเขตที่ ๑

**ทิศตะวันตก** ติดต่อพื้นที่องค์การบริหารส่วนตำบลธารปราสาท อำเภอโนนสูง จังหวัดนครราชสีมา

## สัญลักษณ์ประจำเทศบาล



ดวงตราเครื่องหมายเทศบาลตำบลตลาดแค ทำด้วยโลหะรูปทรงกลม เส้นผ่าศูนย์กลาง ๓.๘๐ ซม. เส้นรอบวงกลมนอก ๒ เส้น ห่างเส้นรอบวงนอกเข้าไปด้านในอีก ๐.๘๐ ซม. ทำเป็นวงกลมเล็กระหว่างเส้นรอบวงทั้งสองนี้ ขอบบนมีชื่อเทศบาลว่า “เทศบาลตำบลตลาดแค” และขอบล่างว่า “จังหวัดนครราชสีมา” ช่องว่างระหว่างข้อความทั้งสองทำรูป ข้อชัยพฤกษ์ ข้างละ ๑ ข้อ เนื้อที่ในวงกลมเล็กมีรูปปราสาทเพชร ๓ ยอด เปล่งรัศมี ๑๑ แฉก

## องค์กรเทศบาล

เทศบาลตำบลตลาดแค จัดอยู่ในประเภทเทศบาลขนาดเล็ก โครงสร้างการบริหารงาน ประกอบด้วย

### ๑. ฝ่ายนิติบัญญัติ มีสมาชิกสภาเทศบาลจำนวน ๑๒ คน ประกอบด้วย

๑. นายอนันต์	ภักดีชายแดน	ประธานสภาเทศบาล
๒. นางจุไรรัตน์	ต้นตมณีรัตน์	รองประธานสภาเทศบาล
๓. นายณรงค์รัช	นาดี	สมาชิกสภาเทศบาล
๔. นางฉลอง	ศิริทรัพย์	สมาชิกสภาเทศบาล
๕. นางวรัญญา	ต้นตมณีรัตน์	สมาชิกสภาเทศบาล
๖. นางศรีัญญา	แสนประเสริฐ	สมาชิกสภาเทศบาล
๗. นางวรรณภา	นานอก	สมาชิกสภาเทศบาล
๘. นายเสนอ	เพชรแท้	สมาชิกสภาเทศบาล
๙. นางละเอียด	ชูสูงเนิน	สมาชิกสภาเทศบาล
๑๐. นางจำลอง	แผนโคกสูง	สมาชิกสภาเทศบาล
๑๑. นางสาวบรรจง	เพชรพิมาย	สมาชิกสภาเทศบาล
๑๒. นางวิน	ต้นยาง	สมาชิกสภาเทศบาล

๒. ฝ่ายบริหาร อยู่ในรูปแบบของนายกเทศมนตรีที่มาจากการเลือกตั้งจากประชาชนโดยตรง มีนายชัยรัตน์ กิตติหิรัญวัฒน์ เป็นนายกเทศมนตรีที่ได้รับเลือกตั้งคนแรกมาตั้งแต่ปี ๒๕๔๗ จนถึงปัจจุบัน และมีรองนายกเทศมนตรี ที่ปรึกษาและเลขานุการนายกเทศมนตรี ดังนี้

๑. นายณัฐนันท์	ตั้งธนาเกียรติ	รองนายกเทศมนตรี
๒. นางจุติมา	ต้นดิลกตระกูล	รองนายกเทศมนตรี
๓. นางดวงเพ็ญ	กิตติหิรัญวัฒน์	ที่ปรึกษานายกเทศมนตรี
๔. นางสาวสิริพร	เนติภัทรกุล	เลขานุการนายกเทศมนตรี

## การแบ่งส่วนราชการของเทศบาลตำบลตลาดแค

### หน่วยตรวจสอบ ๑ และสำนัก/กอง ๘

๑. หน่วยงานตรวจสอบภายใน ประกอบด้วย
- งานตรวจสอบภายใน

**๒. สำนักปลัดเทศบาล** ประกอบด้วย

- งานบริหารงานทั่วไป
- งานธุรการ
- งานการเจ้าหน้าที่
- งานทะเบียนราษฎรและบัตรประจำตัวประชาชน
- งานป้องกันและบรรเทาสาธารณภัย
- งานส่งเสริมการเกษตร
- งานรักษาความสงบเรียบร้อย

**๓. กองวิชาการและแผนงาน** ประกอบด้วย

- งานแผนและงบประมาณ
- งานประชาสัมพันธ์
- งานธุรการ
- งานนิติการ

**๔. กองคลัง** ประกอบด้วย

- งานการเงินและบัญชี
- งานพัสดุและทรัพย์สิน
- งานจัดเก็บและพัฒนารายได้
- งานแผนที่ภาษีและทะเบียนทรัพย์สิน

**๕. กองช่าง** ประกอบด้วย

- งานแบบแผนและก่อสร้าง
- งานการโยธา
- งานธุรการ

**๖. กองสาธารณสุขและสิ่งแวดล้อม** ประกอบด้วย

- งานสุขาภิบาลและอนามัยสิ่งแวดล้อม
- งานป้องกันและควบคุมโรคติดต่อ
- งานส่งเสริมสุขภาพ

**๗. กองการศึกษา** ประกอบด้วย

- งานบริหารการศึกษา
- งานธุรการ
- งานการเงินและบัญชี
- งานส่งเสริมการศึกษา ศาสนา และวัฒนธรรม
- งานกีฬาและนันทนาการ
- โรงเรียนเทศบาลตลาดแค
- งานศูนย์พัฒนาเด็กเล็ก
- หน่วยศึกษานิเทศก์

**๘. กองสวัสดิการสังคม** ประกอบด้วย

- งานพัฒนาชุมชน
- งานสังคมสงเคราะห์
- งานสวัสดิการและเยาวชน
- งานธุรการ

#### ๙. กองการประปา ประกอบด้วย

- งานผลิตและบริการ
- งานซ่อมบำรุง
- งานการเงินและบัญชี
- งานจัดเก็บและพัฒนารายได้
- งานพัสดุและทรัพย์สิน

#### อัตรากำลัง

อัตรากำลังพนักงานและลูกจ้างของเทศบาลตำบลลาดแค มีดังนี้

๑. พนักงานเทศบาล	จำนวน	๒๓	คน
๒. พนักงานครูเทศบาล	จำนวน	๑๙	คน
๓. ลูกจ้างประจำ	จำนวน	๖	คน
๔. พนักงานจ้าง	จำนวน	๓๒	คน
<b>รวมทั้งสิ้น</b>	<b>จำนวน</b>	<b>๘๐</b>	<b>คน</b>

(ข้อมูล : กองการเจ้าหน้าที่ ทต.ลาดแค ณ เดือนตุลาคม ๒๕๕๙)

#### ลักษณะภูมิประเทศ

ตำบลธารปราสาท สภาพพื้นที่เป็นลักษณะที่ราบลุ่ม ลาดเอียงจากทางทิศตะวันออกไปทางตะวันตกเล็กน้อย ความลาดเอียงประมาณ ๑.๓ เปอร์เซ็นต์ เมื่อดูตามเส้นแนวระดับความสูงของพื้นที่ปรากฏว่ามีเส้นระดับความสูง ๒ เส้น คือ เส้นระดับความสูงจากระดับน้ำทะเลประมาณ ๑๖๕ และ ๑๗๐ เมตร

#### ลักษณะภูมิอากาศ

มีลักษณะภูมิอากาศคล้ายคลึงกับจังหวัดใกล้เคียงในภาคตะวันออกเฉียงเหนือ คือ มี ๓ ฤดู

ฤดูหนาว	อากาศหนาวประมาณ	๑๐-๒๐ องศาเซลเซียส
ฤดูร้อน	อากาศร้อนประมาณ	๓๕-๔๑ องศาเซลเซียส
ฤดูฝน	อากาศร้อนประมาณ	๓๐-๓๘ องศาเซลเซียส

มีปริมาณน้ำฝนประมาณ ๙๕๐.๘ มิลลิเมตร/ปี มีฝนตกในบางฤดูกาลและในฤดูฝนมักจะมีฝนทิ้งช่วง ทำให้การทำงานไม่ได้ผลเท่าที่ควร โดยมีห้วงระยะเวลา ที่ฝนตกและห้วงระยะเวลาที่ฝนทิ้งช่วง ดังนี้

๑. ห้วงระยะเวลาที่ฝนตก ระหว่าง เดือนพฤษภาคม – กันยายน
๒. ห้วงระยะเวลาที่ฝนทิ้งช่วง ระหว่างเดือนมกราคม – เดือนเมษายน เดือนกรกฎาคม และเดือนตุลาคม ถึง เดือนธันวาคม

#### ลักษณะของดิน

จากการสำรวจของกรมทรัพยากรธรณี กระทรวงอุตสาหกรรม พบว่าภายในเขตพื้นที่ใกล้เคียง (ตำบลกระเบื้องใหญ่ อำเภอพิมาย) และพื้นที่เทศบาลตำบลลาดแค มีแร่ธาตุ จำพวกเกลือหินที่สามารถนำมาใช้ในกระบวนการผลิตภาคอุตสาหกรรมจำนวนมาก ซึ่งในปัจจุบันมีบริษัทเกลือพิมาย จำกัด เป็นผู้ผลิต ตั้งอยู่ในพื้นที่ขององค์การบริหารส่วนตำบลกระเบื้องใหญ่ ซึ่งเป็นบริเวณพื้นที่ใกล้เคียงกับเทศบาลตำบลลาดแค

#### ลักษณะของแหล่งน้ำ

๑. แม่น้ำ/ลำธาร จำนวน ๑ แห่ง/สาย ประกอบด้วย

ลำดับ	ชื่อแหล่งน้ำ	พื้นที่ใช้ประโยชน์	ชุมชนที่ใช้ประโยชน์
๑	ลำธารปราสาท	ที่สาธารณะ	ทุกชุมชนในเขตเทศบาล

## ๒. สระน้ำ จำนวน ๒ แห่ง ประกอบด้วย

ลำดับ	ชื่อแหล่งน้ำ	พื้นที่ใช้ประโยชน์	ชุมชนที่ใช้ประโยชน์
๑	สระหนองสระแก	ที่สาธารณะ	ทุกชุมชนในเขตเทศบาล
๒	สระหนองข่อย	ที่สาธารณะ	ทุกชุมชนในเขตเทศบาล

## ๓. บ่อน้ำ จำนวน ๑ บ่อ ประกอบด้วย

ลำดับ	ชื่อแหล่งน้ำ	พื้นที่ใช้ประโยชน์	ชุมชนที่ใช้ประโยชน์
๑	บ่อบำบัดน้ำเสีย	จำนวน ๔ บ่อ พื้นที่ ๑๕ ไร่ หรือ ๒๔,๐๐๐ ตร.ม.	ทุกชุมชนในเขตเทศบาล

(ข้อมูล: กองช่าง ทต.ตลาดแค ณ เดือนตุลาคม ๒๕๕๙)

**ลักษณะของไม้และป่าไม้**

ในเขตเทศบาลตำบลตลาดแคไม่มีทรัพยากรป่าไม้

## ๑.๒ ด้านการเมือง การปกครอง

**เขตการปกครอง**

เทศบาลตำบลตลาดแค แบ่งเขตการปกครองออกเป็น ๖ หมู่บ้าน ๑๐ ชุมชน ดังนี้

- หมู่ที่ ๑ บ้านสำโรง มี ๒ ชุมชน คือ
- ชุมชนสำโรงตะวันออก
  - ชุมชนสำโรงตะวันตก
- หมู่ที่ ๒ บ้านตลาดแค มี ๒ ชุมชน คือ
- ชุมชนตลาดแค
  - ชุมชนชาววัง
- หมู่ที่ ๔ บ้านตะขบ มี ๑ ชุมชน คือ
- ชุมชนตะขบ
- หมู่ที่ ๑๑ บ้านสระแทด มี ๑ ชุมชน คือ
- ชุมชนสระแทด
- หมู่ที่ ๑๒ บ้านสามแยกตลาดแค มี ๒ ชุมชน คือ
- ชุมชนโนนหนามแดง
  - ชุมชนโนนพิมาน
- หมู่ที่ ๑๕ บ้านตลาดแคตะวันออก มี ๒ ชุมชน คือ
- ชุมชนตลาดแคตะวันออกฝั่งเหนือ
  - ชุมชนตลาดแคตะวันออกฝั่งใต้

**การเลือกตั้ง**

ประชาชนในเขตเทศบาลตำบลตลาดแค มีส่วนร่วมในกิจกรรมทางการเมืองและการบริหาร คือ ประชาชนมีส่วนร่วมในการแสดงความคิดเห็นในการกำหนดนโยบาย และแผนการบริหารงานท้องถิ่น โดยการจัดตั้งคณะกรรมการชุมชนประจำแต่ละชุมชน การแสดงความคิดเห็นและมีข้อเสนอแนะในการประชุมในโอกาสต่าง ๆ เช่น การประชุมเพื่อวางแผนพัฒนาเทศบาล การประชุมเพื่อแก้ไขปัญหาความยากจน หรือการประชุมตามโครงการเทศบาลพบประชาชน นอกจากนี้เทศบาลยังได้เปิดช่องทางเพื่อรับฟังความคิดเห็นจากประชาชน โดยการจัดตั้งศูนย์รับเรื่องร้องเรียน ศูนย์ข้อมูลข่าวสาร สายด่วน (Hotline) นายกฯ จัดทำ Website ของเทศบาลเอง ชื่อ "www.taladkae.go.th" และมีตู้รับความคิดเห็น

## ๑.๓ ประชากร

ข้อมูลเกี่ยวกับจำนวนประชากร

ลำดับที่	ชุมชน	ชาย	หญิง	รวม
๑	สำโรงตะวันออก	๒๔๔	๒๕๗	๕๐๑
๒	สำโรงตะวันตก	๒๕๖	๒๗๕	๕๓๑
๓	ตลาดแค	๑๒๖	๑๕๓	๒๗๙
๔	ชาววัง	๑๖๒	๑๗๒	๓๓๔
๕	ตะขบ	๑๒๓	๑๒๙	๒๕๒
๖	สระแทด	๘๓	๑๒๓	๒๐๖
๗	โนนพิมาน	๒๐๕	๒๑๔	๔๑๙
๘	โนนหนามแดง	๒๐๒	๒๐๓	๔๐๕
๙	ตลาดแคตะวันออกฝั่งเหนือ	๑๑๕	๑๒๓	๒๓๘
๑๐	ตลาดแคตะวันออกฝั่งใต้	๙๔	๑๒๘	๒๒๒
รวม		๑,๖๑๐	๑,๗๗๗	๓,๓๘๗

ช่วงอายุและจำนวนประชากร

ที่	หมู่บ้าน	จำนวน หลังคา เรือน	จำนวนประชากรอายุ (ปี)					รวม	เพศ	
			๐- ๖	๗ - ๑๒	๑๓-๑๗	๑๘-๖๐	< ๖๐		ชาย	หญิง
๑	สำโรง	๓๕๔	๕๔	๗๒	๕๙	๖๗๒	๑๗๕	๑,๐๓๒	๕๐๐	๕๓๒
๒	ตลาดแค	๒๑๘	๓๖	๔๖	๓๒	๓๘๔	๑๑๕	๖๑๓	๒๘๘	๓๒๕
๓	ตะขบ	๘๑	๑๙	๑๗	๑๕	๑๕๘	๔๓	๒๕๒	๑๒๓	๑๒๙
๔	สระแทด	๔๙	๑๑	๒๑	๑๔	๑๓๐	๓๐	๒๐๖	๘๓	๑๒๓
๕	สามแยก ตลาดแค	๓๖๗	๔๒	๕๙	๔๗	๕๓๓	๑๔๓	๘๒๔	๔๐๗	๔๑๗
๖	ตลาดแค ตะวันออก	๑๖๗	๒๕	๒๖	๒๗	๒๘๗	๖๙	๔๖๐	๒๐๙	๒๕๑
รวม		๑,๒๓๖	๑๘๗	๒๔๑	๑๙๔	๒,๑๖๔	๖๐๑	๓,๓๘๗	๑,๖๑๐	๑,๗๗๗

(ข้อมูล:สำนักทะเบียนท้องถิ่นเทศบาลตำบลตลาดแค ณ เดือนตุลาคม ๒๕๕๙)

จำนวนผู้มีสิทธิเลือกตั้งตามเพศและอายุ

ที่	หมู่บ้าน	อายุ ๑๘ ปี ขึ้นไป (รวม)	ชาย	หญิง
๑	สำโรง	๘๔๗	๔๐๗	๔๔๐
๒	ตลาดแค	๔๙๙	๒๓๐	๒๖๙
๓	ตะขบ	๒๐๑	๙๖	๑๐๕
๔	สระแทด	๑๖๐	๖๘	๙๒
๕	สามแยกตลาดแค	๖๗๖	๓๒๘	๓๔๘
๖	ตลาดแคตะวันออก	๓๘๒	๑๗๒	๒๑๐
รวม		๒,๗๖๕	๑,๓๐๑	๑,๔๖๔

(ข้อมูล:สำนักทะเบียนท้องถิ่นเทศบาลตำบลตลาดแค ณ เดือนตุลาคม ๒๕๕๙)



### จำนวนประชากรแยกตามชุมชนที่อาศัยอยู่จริง

ลำดับ	หมู่บ้าน	ครัวเรือน	ชาย	หญิง	รวม
๑	ลำโรงตะวันตก	๗๘	๑๓๒	๑๖๑	๒๙๓
๒	ลำโรงตะวันออก	๑๕๑	๒๓๗	๒๕๓	๔๙๐
๓	ตลาดแค	๙๑	๑๓๓	๑๕๘	๒๙๑
๔	ชาววัง	๓๓	๖๖	๖๐	๑๒๖
๕	ตะขบ	๖๐	๙๕	๑๐๕	๒๐๐
๖	สระเทต	๔๔	๖๒	๙๘	๑๖๐
๗	โนนพิมาน	๑๒๓	๒๓๑	๒๓๑	๔๖๒
๘	โนนหนามแดง	๗๓	๑๒๒	๑๒๗	๒๔๙
๙	ตลาดแคตะวันออกฝั่งเหนือ	๗๖	๘๓	๙๕	๑๗๔
๑๐	ตลาดแคตะวันออกฝั่งใต้	๕๐	๗๒	๗๑	๑๔๓
รวม		๗๗๙	๑,๒๓๓	๑,๓๕๙	๒,๕๙๒

(ข้อมูลความจำเป็นพื้นฐานระดับตำบล (จปฐ. ปี ๒๕๕๙)

#### ๑.๔ สภาพทางสังคม

##### การศึกษา

เทศบาลตำบลตลาดแค มีโรงเรียนในสังกัด คือ โรงเรียนเทศบาลตลาดแค เปิดทำการเรียนการสอนในระดับชั้น  
ปฐมวัยถึงระดับชั้นประถมศึกษา จำนวนนักเรียน

ระดับชั้น	จำนวนห้องเรียน	ชาย	หญิง	รวม
อนุบาล ๑	๒	๑๙	๒๐	๓๙
อนุบาล ๒	๒	๒๘	๒๗	๕๕
อนุบาล ๓	๒	๒๐	๑๖	๓๖
รวม	๖	๖๗	๖๓	๑๓๐
ประถมศึกษาปีที่ ๑	๒	๒๓	๑๓	๓๖
ประถมศึกษาปีที่ ๒	๒	๒๔	๒๕	๔๙
ประถมศึกษาปีที่ ๓	๒	๒๒	๑๖	๓๘
ประถมศึกษาปีที่ ๔	๒	๒๔	๑๔	๓๘
ประถมศึกษาปีที่ ๕	๒	๑๕	๒๗	๔๒
ประถมศึกษาปีที่ ๖	๒	๒๓	๑๗	๔๐
รวม	๑๒	๑๓๑	๑๑๒	๒๔๓
รวมทั้งสิ้น	๑๘	๑๙๘	๑๗๕	๓๗๓

(ข้อมูลสถิติโรงเรียนเทศบาลตลาดแค ณ เดือนตุลาคม ๒๕๕๙)

ศูนย์พัฒนาเด็กเล็กเทศบาลตำบลตลาดแค จัดตั้งเมื่อวันที่ ๘ ธันวาคม ๒๕๕๓ เปิดรับนักเรียนในระดับก่อน  
ปฐมวัยเป็นปีแรก ในปี พ.ศ.๒๕๕๕ จำนวนนักเรียน

ช่วงอายุ	จำนวนห้องเรียน	ชาย	หญิง	รวม
๒ ขวบ	๒	๑๓	๑๗	๓๐
รวม	๒	๑๓	๑๗	๓๐

(ข้อมูล:กองการศึกษา ณ เดือนตุลาคม ๒๕๕๙)

โรงเรียนเทศบาลตลาดแค มีอาคารสถานที่เพื่ออำนวยความสะดวกและสนับสนุนการพัฒนาคุณภาพการศึกษา ดังนี้

๑. อาคาร ๑ (อนุบาล ๘ ห้องเรียน)	จำนวน	๑	หลัง
๒. อาคาร ๒ (อนุบาล ๔ ห้องเรียน)	จำนวน	๑	หลัง
๓. อาคาร ๓ (๔/๑๒ ห้องเรียน)	จำนวน	๑	หลัง
๔. อาคาร ๔ (อาคารอเนกประสงค์)	จำนวน	๑	หลัง
๕. อาคาร ๕ (๔/๑๒ ห้องเรียน)	จำนวน	๑	หลัง
๖. โรงประกอบอาหาร	จำนวน	๑	หลัง
๗. ห้องสมุดโรงเรียน	จำนวน	๑	หลัง

นอกจากนี้ ในเขตเทศบาลตำบลตลาดแคยังมีโรงเรียนอีก ๒ แห่ง คือ

๑. **โรงเรียนธารปราสาทเพชรวิทยา** สังกัดสำนักงานเขตพื้นที่การศึกษานครราชสีมา เขต ๒ สำนักงานคณะกรรมการการศึกษาขั้นพื้นฐาน กระทรวงศึกษาธิการ เปิดการเรียนการสอนระดับชั้นมัธยมศึกษาปีที่ ๑ ถึงระดับชั้นมัธยมศึกษาปีที่ ๖

๒. **โรงเรียนอนุบาลตลาดแค** สังกัดสำนักงานเขตพื้นที่การศึกษานครราชสีมาเขต ๑ สำนักงานคณะกรรมการการศึกษาขั้นพื้นฐาน กระทรวงศึกษาธิการ เปิดการเรียนการสอนระดับชั้นอนุบาล ๑ ถึงอนุบาล ๓ และระดับประถมศึกษาปีที่ ๑ ถึงระดับประถมศึกษาปีที่ ๖

### สาธารณสุข

เทศบาลตำบลตลาดแค มีเป้าหมายในการเสริมสร้างความแข็งแกร่งให้กับประชาชน ทั้งสุขภาพกายและสุขภาพใจที่สมบูรณ์ ควบคู่ไปกับการพัฒนาทางสาธารณสุขให้มีคุณภาพและการบริการอย่างทั่วถึง โดยมีผลการดำเนินงานที่สำคัญ ดังนี้

๑. อบรมให้ความรู้กลุ่มเสี่ยง

๒. กวดขันการดูแลรักษาความสะอาดภายในตลาดสดและดูแลสภาพแวดล้อมในเขตพื้นที่ให้มีความสะอาดเรียบร้อย

๓. รณรงค์ป้องกันโรคไข้เลือดออก โรคพิษสุนัขบ้า และโรคติดต่ออื่นๆ

๔. โครงการสร้างเสริมสุขภาพ เทศบาลตำบลตลาดแค ได้เล็งเห็นความสำคัญของการมีสุขภาพที่ดีของประชาชนซึ่งเป็นกำลังสำคัญในการพัฒนาเทศบาลให้มีความเจริญ จึงได้มีโครงการดูแลสุขภาพอนามัยของประชาชนตั้งแต่แรกเกิด และต่อเนื่องจนถึงวัยสูงอายุ เช่น โครงการเยี่ยมทารกและมารดาหลังคลอด/โครงการส่งเสริมสุขภาพด้วยการออกกำลังกายแบบเดินแอโรบิก ในกลุ่มผู้สนใจ (ทุกเพศทุกวัย) และโครงการส่งเสริมสุขภาพ ซึ่งจะมีการเดินแอโรบิก ทุกวันจันทร์ – ศุกร์ ที่ลานอเนกประสงค์ หน้าสำนักงานเทศบาลตำบลตลาดแค

**ด้านสถานที่** ปัจจุบันในเขตเทศบาลตำบลตลาดแคมีสถานที่ให้บริการด้านสาธารณสุข ดังนี้

- ศูนย์บริการสาธารณสุข	จำนวน	๑	แห่ง
- สถานพยาบาลเอกชน	จำนวน	๒	แห่ง
- ร้านขายยาแผนปัจจุบัน	จำนวน	-	แห่ง

**ด้านการรักษาพยาบาล** ประชาชนประมาณร้อยละ ๙๕ ใช้บริการของศูนย์บริการสาธารณสุข (โรงพยาบาลส่งเสริมสุขภาพตำบลตลาดแค)

**ด้านบุคลากร** โดยมีเจ้าหน้าที่สาธารณสุขที่ให้บริการสาธารณสุข ปฏิบัติงานจำนวน ๑๘ คน ดังนี้

๑. ผู้อำนวยการโรงพยาบาลส่งเสริมสุขภาพตำบล	จำนวน	๑	คน
๒. นักวิชาการสาธารณสุข	จำนวน	๓	คน

๓. พยาบาลวิชาชีพ	จำนวน	๔	คน
๔. เจ้าหน้าที่งานสาธารณสุข	จำนวน	๒	คน
๕. เจ้าหน้าที่งานเภสัชกรรม	จำนวน	๑	คน
๖. พนักงานผู้ช่วยเจ้าหน้าที่สถานีอนามัย	จำนวน	๓	คน
๗. ผู้ช่วยแพทย์แผนไทย	จำนวน	๑	คน
๘. เจ้าหน้าที่งานการแพทย์แผนไทย	จำนวน	๑	คน
๙. อื่นๆ (ถ้ามี)	จำนวน	-	คน

#### ด้านสุขภาพ (เรียงลำดับ ๕ โรคร้ายแรงที่เกิดขึ้นในเขตเทศบาลตำบลตลาดแค)

๑. อุจจาระร่วง	จำนวน	๑๒	คน
๒. สุกใส	จำนวน	๑	คน
๓. ปอดบวม	จำนวน	๑	คน
๔. ไข้เลือดออก	จำนวน	๑	คน
๕. ไข้หวัดใหญ่	จำนวน	๑	คน

(ข้อมูลจากโรงพยาบาลส่งเสริมสุขภาพตำบลตลาดแค ณ เดือนกุมภาพันธ์ ๒๕๕๙)

#### การป้องกันและบรรเทาสาธารณภัย

งานป้องกันและบรรเทาสาธารณภัยมีหน้าที่รับผิดชอบโดยตรงในการป้องกันและระงับเหตุ เป็นผู้รับผิดชอบในการจัดทำแผนป้องกันและระงับภัยที่เกิดขึ้นในแต่ละประเภทเป็นการเฉพาะ ภัยประเภทต่างๆ ดังกล่าวได้แก่ อัคคีภัย วาตภัย อุทกภัย อุบัติภัย ภัยจากสารเคมี ภัยจากเหตุประท้วงของมีอบต่างๆ ภัยจากสงคราม เป็นต้น ซึ่งภัยประเภทต่างๆ เหล่านี้มีสาเหตุและพื้นที่เกิดเหตุไม่เฉพาะแต่ภายในเขตเทศบาลตำบลตลาดแคเท่านั้น แต่ยังสามารถเกิดขึ้นได้ในพื้นที่ติดต่อและใกล้เคียงเขตเทศบาลอีกด้วย ซึ่งเทศบาลตำบลตลาดแค จำเป็นต้องออกให้ความช่วยเหลือเมื่อมีการร้องขอและมีคำสั่งให้ปฏิบัติ

งานป้องกันและบรรเทาสาธารณภัย มีการเตรียมความพร้อมในการป้องกันและแก้ไขปัญหาที่อาจเกิดขึ้น ทั้งก่อนเกิดภัย ขณะเกิดภัย และหลังเกิดภัยไว้เป็นการล่วงหน้า

#### งานป้องกันและบรรเทาสาธารณภัย

รถที่ใช้ในงานป้องกันและบรรเทาสาธารณภัย

- รถดับเพลิงชนิดถังน้ำในตัว	จำนวน	๒	คัน
- รถบรรทุกน้ำ	จำนวน	๓	คัน
- รถตรวจการณ์	จำนวน	๑	คัน
- รถบรรทุกทุกเท้ายติดตั้งเครนไฮดรอลิกพร้อมกระเช้าซ่อมไฟฟ้า	จำนวน	๑	คัน
<b>รวมทั้งสิ้น</b>	<b>จำนวน</b>	<b>๗</b>	<b>คัน</b>

#### ความปลอดภัยในชีวิตและทรัพย์สิน

เทศบาลตำบลตลาดแคอยู่ในเขตความรับผิดชอบของที่ทำการตำรวจชุมชนตำบลธารปราสาท ซึ่งปฏิบัติหน้าที่ในการดูแลรักษาความสงบเรียบร้อยและความปลอดภัยในชีวิตและทรัพย์สินของประชาชน โดยมีเจ้าหน้าที่ประจำการที่เป็นข้าราชการตำรวจ จำนวน ๕ นาย ที่พร้อมปฏิบัติงานตลอด

### การสังคมสงเคราะห์และสวัสดิการสังคม

เทศบาลตำบลตลาดแค มีการช่วยเหลือผู้ด้อยโอกาสที่อยู่ในพื้นที่ให้มีหลักประกันทางสังคมและเศรษฐกิจขั้นพื้นฐาน โดยการขยายหลักประกันทางรายได้ขั้นพื้นฐานให้กับคนพิการและผู้สูงอายุให้มีโอกาสในการเข้าถึงหลักประกันทางสังคมขั้นพื้นฐาน ตามระเบียบกระทรวงมหาดไทยว่าด้วยการจ่ายเงินสงเคราะห์เพื่อการยังชีพขององค์การปกครองส่วนท้องถิ่น พ.ศ.๒๕๔๘ ซึ่งเทศบาลตำบลตลาดแค ได้ดำเนินการ ดังนี้

- จ่ายเบี้ยยังชีพผู้พิการ จำนวน ๙๙ คน จำนวนเงินคนละ ๘๐๐ บาทต่อเดือน
- จ่ายเบี้ยยังชีพผู้สูงอายุ จำนวน ๕๘๓ คน
  - อายุ ๖๐ – ๖๙ ปี จำนวน ๓๑๓ คน จำนวนเงินคนละ ๖๐๐ บาทต่อเดือน
  - อายุ ๗๐ – ๗๙ ปี จำนวน ๑๖๑ คน จำนวนเงินคนละ ๗๐๐ บาทต่อเดือน
  - อายุ ๘๐ – ๘๙ ปี จำนวน ๑๐๒ คน จำนวนเงินคนละ ๘๐๐ บาทต่อเดือน
  - อายุ ๙๐ ปีขึ้นไป จำนวน ๗ คน จำนวนเงินคนละ ๑,๐๐๐ บาทต่อเดือน
- รายชื่อผู้สูงอายุและคนพิการ ผู้ป่วยเอดส์ ปิงปประมาณ ๒๕๕๙ (ไม่ปรากฏ)

นอกจากนี้ ในเขตเทศบาลตำบลตลาดแคยังมีศูนย์กิจกรรมผู้สูงอายุ ๑ แห่ง

(ข้อมูล:กองสวัสดิการสังคม ณ เดือนตุลาคม ๒๕๕๙)

### ๑.๕ ระบบบริการพื้นฐาน

#### การคมนาคมขนส่ง

การคมนาคมติดต่อภายในเขตเทศบาลตำบลตลาดแค ประชาชนส่วนใหญ่อาศัยการคมนาคมทางบก โดยมีถนนคอนกรีต ถนนหินคลุก ถนนลูกรัง และถนนดิน สภาพการโดยรวมใช้การได้ดี รวมความยาวของถนนทุกประเภทเป็นระยะทาง ๑๘.๙๑ กิโลเมตร และยังมีทางหลวงแผ่นดินหมายเลข ๒ ตัดผ่านเขตเทศบาลตามแนวเหนือ – ใต้ ถนนภายในเขตเทศบาลตำบลตลาดแค ประกอบด้วย

#### ๑. ถนนคอนกรีต จำนวน ๔๒ สาย ความยาวรวม ๑๒.๕๐๖ กิโลเมตร ประกอบด้วย

ลำดับ	ชื่อ	จุดเริ่มต้น	จุดสิ้นสุด	ความยาว (กิโลเมตร)
๑	ถนนเทศบาลซอย ๑	ถนนเทศบาลซอย ๑ ช่วง กม.๐+๑๖๐	เขตติดต่อ อบต.ธารปราสาท	๐.๙๔๐ ม.
๒	ถนนเทศบาลซอย ๒	ทางหลวงแผ่นดินหมายเลข ๒ ช่วง กม.๑๙๖+๙๐๐	ถนนเทศบาลซอย ๒ ช่วง กม.๐+๔๓๕	๐.๔๓๕
๓	ถนนเทศบาลซอย ๓	ถนนเทศบาลซอย ๒ ช่วง กม.๐+๔๖๐	ถนนวิทยาลัยตึกิจ ช่วง กม. ๐+๒๒๐	๐.๔๓๐ ม.
๔	ถนนเทศบาลซอย ๔	ทางหลวงแผ่นดินหมายเลข ๒ ช่วง กม.๑๙๗+๔๑๐	สระน้ำหนองข่อย	๓๘๐ ม.
๕	ถนนเทศบาลซอย ๔/๑	ถนนเทศบาลซอย ๔ ช่วง กม.๐+๕๓๕	สุดซอยตัน	๐.๐๒๕ ม.
๖	ถนนเทศบาลซอย ๔/๒	ถนนเทศบาลซอย ๔ ช่วง กม.๐+๕๖๐	สุดซอยตัน	๐.๐๖๐ ม.
๗	ถนนเทศบาลซอย ๔/๓	ถนนเทศบาลซอย ๔ ช่วง กม.๐+๖๘๐	ถนนเทศบาลซอย ๑๑/๑ ช่วง กม.๐+๐๖๐	๐.๐๖๕ ม.
๘	ถนนเทศบาลซอย ๔/๔	ถนนเทศบาลซอย ๔ ช่วง กม.๐+๖๙๐	ถนนเทศบาลซอย ๑๙ ช่วง กม.๐+๔๕๗	๐.๒๓๕ ม.
๑๐	ถนนเทศบาลซอย ๖	ทางหลวงแผ่นดินหมายเลข ๒ ช่วง กม.๑๙๗+๕๗๔	ฝายน้ำล้นชุมชนตลาดแค ตะวันออกฝั่งใต้	๐.๗๑๗ ม.

๑๑	ถนนเทศบาลซอย ๗	ทางหลวงแผ่นดินหมายเลข ๒ ช่วง กม.๑๙๗+๘๖๐	สุดเขตเทศบาล	๐.๙๑๓ ม.
๑๒	ถนนเทศบาลซอย ๗/๑	ถนนเทศบาลซอย ๗ ช่วง กม.๐+ ๐๗๔	ทางหลวงแผ่นดินหมายเลข ๒ ช่วง กม.๑๙๗+๗๖๐	๐.๑๐๐ ม.
๑๓	ถนนเทศบาลซอย ๗/๓	ถนนเทศบาลซอย ๗ ช่วง กม.๐+ ๗๘๐	ถนนเทศบาลซอย ๗ ช่วง กม.๐+๒๘๕	๐.๑๑๐ ม.
๑๔	ถนนเทศบาลซอย ๘	ทางหลวงแผ่นดินหมายเลข ๒ ช่วง กม.๑๙๗+๗๒๐	ถนนเทศบาลซอย ๑๕ ช่วง กม.๐+๓๕๓	๐.๙๐๐ ม.
๑๕	ถนนเทศบาลซอย ๘/๒	ถนนเทศบาลซอย ๘/๒ ช่วง กม.๐+ ๑๔๐	ถนนเทศบาลซอย ๘/๒ ช่วง กม.๐+๒๘๐	๐.๑๔๐ ม.
๑๖	ถนนเทศบาลซอย ๘/๔	ถนนเทศบาลซอย ๘/๓ ช่วง กม.๐+ ๑๓๕	บ้านนายไหล ภูอินทร์	๐.๐๖๕ ม.
๑๗	ถนนเทศบาลซอย ๘/๕	ถนนเทศบาลซอย ๘/๓ ช่วง กม.๐+ ๑๔๕	บ้านนายเสงี่ยม เอี่ยมละออ	๐.๐๓๕ ม.
๑๘	ถนนเทศบาลซอย ๘/๖	ถนนเทศบาลซอย ๘/๓ ช่วง กม.๐+๔๑๕	บ้านนายคำ ห่างกลาง	๐.๐๔๐ ม.
๑๙	ถนนเทศบาลซอย ๘/๗	ถนนเทศบาลซอย ๘/๒ ช่วง กม.๐+๑๙๒	บ้านนายเทียน ศรีนาค	๐.๐๔๕ ม.
๒๐	ถนนเทศบาลซอย ๘/๘	ถนนเทศบาลซอย ๘/๒ ช่วง กม.๐+ ๒๗๒	บ้านนายมานิตย์ เป็นซอ	๐.๐๓๐ ม.
๒๑	ถนนเทศบาลซอย ๑๑	ทางหลวงแผ่นดินหมายเลข ๒๐๖ ช่วง กม.๐+๔๕๔	ถนนเทศบาลซอย ๔ ช่วง กม.๐+๗๓๓	๐.๑๓๖ ม.
๒๒	ถนนเทศบาลซอย ๑๑/๑	ถนนเทศบาลซอย ๑๑ ช่วง กม.๐+ ๐๗๕	ถนนเทศบาลซอย ๔ ช่วง กม.๐+๖๘๕	๐.๑๐๐ ม.
๒๓	ถนนเทศบาลซอย ๑๑/๒	ทางหลวงแผ่นดินหมายเลข ๒๐๖ ช่วง กม.๐+๕๕๕	ซอยตัน	๐.๐๔๓ ม.
๒๔	ถนนเทศบาลซอย ๑๒	ทางหลวงแผ่นดินหมายเลข ๒๐๖ ช่วง กม.๐+๕๒๒	บ้านนายเชิด สิ้นใหม่	๐.๑๐๐ ม.
๒๕	ถนนเทศบาลซอย ๑๓	ถนนวิศาลยติกิจ ช่วง กม.๐+๖๖๐	เขตติดต่อ อบต.ธารปราสาท	๑.๒๐๐ ม.
๒๖	ถนนเทศบาลซอย ๑๓/๔	ถนนเทศบาลซอย ๑๓ ช่วง กม.๑+ ๐๒๐	ถนนเทศบาลซอย ๑๓/๔ ช่วง กม.๐+๐๘๐	๐.๐๘๐ ม.
๒๗	ถนนเทศบาลซอย ๑๔	ทางหลวงแผ่นดินหมายเลข ๒๐๖ ช่วง กม.๐+๓๔๙	ถนนเทศบาลซอย ๑๐ ช่วง กม.๐+๑๐๔	๑๒๐ ม.
๒๘	ถนนเทศบาลซอย ๑๕	สะพานวัดตลาดแค	เขตติดต่อ อบต.ธารปราสาท	๑๒๐ ม.
๒๙	ถนนเทศบาลซอย ๑๖	ถนนเทศบาลซอย ๖ ช่วง กม.๐+ ๒๓๖	ฝายน้ำล้นชุมชนตลาดแค ตะวันออกฝั่งใต้	๘๕ ม.
๓๐	ถนนเทศบาลซอย ๑๗	ทางหลวงแผ่นดินหมายเลข ๒ ช่วง กม.๑๙๘+๐๖๔	ถนนเทศบาลซอย ๑๐ ช่วง กม.๐+๑๐๔	๒๕ ม.
๓๑	ถนนเทศบาลซอย ๑๗/๑	ถนนเทศบาลซอย ๑๗ ช่วง กม.๐+ ๐๗๐	ถนนเทศบาลซอย ๑๗/๑ ช่วง กม.๐+๐๔๐	๖๐ ม.
๓๒	ถนนเทศบาลซอย ๑๘	ทางหลวงแผ่นดินหมายเลข ๒ ช่วง กม.๑๙๗+๙๒๕	ถนนเทศบาลซอย ๑๑/๑ ช่วง กม. ๐+๐๖๐	๖๕ ม.

๓๓	ถนนเทศบาลซอย ๑๙	ทางหลวงแผ่นดินหมายเลข ๒๐๖ ช่วง กม.๐+๘๘๐	ถนนเทศบาลซอย ๘ ช่วง กม. ๐+๓๔๙	๒๓๕ ม.
๓๔	ถนนเทศบาลซอย ๒๐	ทางหลวงแผ่นดินหมายเลข ๒ ช่วง กม.๑๙๗+๕๕๔	ถนนเทศบาลซอย ๖ ช่วง กม.๐+๒๓๕	๑๐๐ ม.
๓๕	ถนนเทศบาลซอย ๒๐/๑	ถนนเทศบาลซอย ๒๐ ช่วง กม.๐+๐๖๕	ถนนวิทยาลัยติกิจ ช่วง กม. ๐+๒๑๐	๑๑๐ ม.
๓๖	ถนนเทศบาลซอย ๒๐/๒	ถนนเทศบาลซอย ๒๐ ช่วง กม.๐+๐๙๗	ถนนเทศบาลซอย ๕ ช่วง กม. ๐+๑๔๒	๑๔๐ ม.
๓๗	ถนนเทศบาลซอย ๒๐/๓	ถนนเทศบาลซอย ๒๐ ช่วง กม.๐+๑๔๐	ถนนเทศบาลซอย ๒๐/๑ ช่วง กม.๐+๐๘๐	๐.๐๘๕ ม.
๓๘	ถนนเทศบาลซอย ๒๒	ถนนเทศบาลซอย ๑๓ ช่วง กม.๐+๗๕๕	ริมธารปราสาท	๐.๑๒๗ ม.
๓๙	ถนนเทศบาลซอย ๒๓	ถนนเทศบาลซอย ๑๓ ช่วง กม.๐+๕๑๐	สะพานบ้านตะขบ	๐.๑๕๐ ม.
๔๐	ถนนเทศบาลซอย ๒๓/๑	ถนนเทศบาลซอย ๒๓ ช่วง กม. ๐+๑๐๐	ริมธารปราสาท	๐.๑๔๕ ม.
๔๑	ถนนเทศบาลซอย ๒๕	ทางหลวงแผ่นดินหมายเลข ๒ ช่วง กม.๑๙๖+๖๙๔	บ้านนายดำรง สุขใหญ่	๐.๕๑๐ ม.
๔๒	ถนนเทศบาลซอย ๒๖	ฝายน้ำล้นชุมชนตลาดแคตะวันออกฝั่งใต้	สุดเขตเทศบาล	๐.๒๖๐ ม.
๔๓	ถนนเทศบาลซอย ๙/๙	ถนนเทศบาลซอย ๙/๙ ช่วง กม. ๐+๐๐๐	บ่อขยะใหม่	๑+๑๐๐

**๒. ถนนแอสฟัลติก จำนวน ๑๐ สาย ความยาวรวม ๒.๙๘๑ กิโลเมตร ประกอบด้วย**

ลำดับ	ชื่อ	จุดเริ่มต้น	จุดสิ้นสุด	ความยาว (กิโลเมตร)
๑	ถนนเทศบาลซอย ๑	ทางหลวงแผ่นดินหมายเลข ๒ ช่วง กม.๑๙๖+๘๑๐	ทางหลวงแผ่นดินหมายเลข ๒๐๖ ช่วง กม.๐+๖๘๐	๐.๑๖๐ ม.
๒	ถนนเทศบาลซอย ๒	ถนนเทศบาลซอย ๒ ช่วง กม.๐+๔๓๕	ถนนเทศบาลซอย ๙/๑ ช่วง กม.๐+๐๐๐	๐.๐๙๕ ม.
๓	ถนนเทศบาลซอย ๔	สะพานรองช้อย	ถนนเทศบาลซอย ๑ ช่วง กม.๐+๑๖๐	๐.๖๒๐ ม.
๔	ถนนเทศบาลซอย ๙	ทางหลวงแผ่นดินหมายเลข ๒ ช่วง กม.๑๙๗+๔๐๐	หน้าวัดตลาดแค	๐.๑๖๐ ม.
๕	ถนนเทศบาลซอย ๙/๑	ถนนเทศบาลซอย ๙ ช่วง กม.๐+๑๖๐	ถนนเทศบาลซอย ๑ ช่วง กม.๐+๑๕๘	๐.๓๒๐ ม.
๖	ถนนเทศบาลซอย ๙/๒	ถนนเทศบาลซอย ๙ ช่วง กม. ๐+๑๖๐	ถนนเทศบาลซอย ๙/๓ ช่วง กม.๐+๗๒๐	๐.๑๔๐ ม.
๗	ถนนเทศบาลซอย ๙/๓	ถนนเทศบาลซอย ๙/๑ ช่วง กม.๐+๐๗๐	ถนนเทศบาลซอย ๙/๒ ช่วง กม.๐+๑๔๐	๐.๗๒๐ ม.
๘	ถนนเทศบาลซอย ๑๐	ทางหลวงแผ่นดินหมายเลข ๒๐๖ ช่วง กม.๐+๓๕๐	ถนนเทศบาลซอย ๔ ช่วง กม.๐+๔๗๐	๐.๑๐๖ ม.

๙	ถนนวิศาลยติกิจ	ทางหลวงแผ่นดินหมายเลข ๒ ช่วง กม.๑๙๗+๔๐๐	หน้าวัดตลาดแค	๐.๕๒๘ ม.
๑๐	ถนนเทศบาลซอย ๒๑	ทางหลวงแผ่นดินหมายเลข ๒ ช่วง กม.๑๙๖+๓๔๐	ถนนเทศบาลซอย ๒ ช่วง กม.๐+๔๓๘	๐.๑๓๒ ม.

๓. ถนนหินคลุก/ลูกรัง จำนวน ๑๐ สาย ความยาวรวม ๒.๔๖๕ กิโลเมตร ประกอบด้วย

ลำดับ	ชื่อ	จุดเริ่มต้น	จุดสิ้นสุด	ความยาว (กิโลเมตร)
๑	ถนนเทศบาลซอย ๗/๔	ถนนเทศบาลซอย ๗ ช่วง กม.๐+ ๕๑๕	ซอยต้น	๐.๐๔๐ ม.
๒	ถนนเทศบาลซอย ๙/๒	ถนนเทศบาลซอย ๙/๒ ช่วง กม.๐+๒๘๐	ซอยต้น	๐.๐๕๐ ม.
๓	ถนนเทศบาลซอย ๑๓/๑	ถนนเทศบาลซอย ๑๓ ช่วง กม.๐+ ๖๔๕	ถนนเทศบาลซอย ๒๓ ช่วง กม.๐+๑๕๐	๐.๑๔๐ ม.
๔	ถนนเทศบาลซอย ๑๓/๒	ถนนเทศบาลซอย ๑๓ ช่วง กม.๐+ ๘๑๕	ริมลำธารปราสาท	๐.๑๒๐ ม.
๕	ถนนเทศบาลซอย ๑๓/๓	ถนนเทศบาลซอย ๑๓ ช่วง กม.๐+ ๙๑๕	บ้านเพ็ญ สาทกลาง	๐.๐๘๕ ม.
๖	ถนนเทศบาลซอย ๑๕/๑	ถนนเทศบาลซอย ๑๕ ช่วง กม.๐+ ๐๐๐	บ้านนางประกอบ เคียนรชุดทน	๐.๑๕๐ ม.
๗	ถนนเทศบาลซอย ๑๕/๒	ถนนเทศบาลซอย ๑๕ ช่วง กม.๐+ ๔๗๐	ทางหลวงแผ่นดินหมายเลข ๒ ช่วง กม.๑๙๘+๖๒๕	๐.๙๐๐ ม.
๘	ถนนเทศบาลซอย ๑๗/๑	ถนนเทศบาลซอย ๑๗/๑ ช่วง กม. ๐+๐๔๐	สุดซอย	๐.๐๔๐ ม.
๙	ถนนเทศบาลซอย ๑๒๔	ถนนเทศบาลซอย ๑๓ ช่วง กม. ๐+ ๒๗๐	ซอยต้น	๐.๑๐๐ ม.
๑๐	ถนนเทศบาลซอย ๒๗	ถนนเทศบาลซอย ๖ ช่วง กม. ๐+ ๑๖๕	บ้านนางสาวดวงศิลา ขาว นอก	๐.๑๘๐ ม.

๔. ถนนดิน จำนวน ๑ สาย ความยาวรวม ๐.๐๓๐ กิโลเมตร ประกอบด้วย

ลำดับ	ชื่อ	จุดเริ่มต้น	จุดสิ้นสุด	ความยาว (กิโลเมตร)
๑	ถนนเทศบาลซอย ๗/๒	ถนนเทศบาลซอย ๗ ช่วง กม.๐+ ๑๘๐	ซอยต้น	๐.๐๓๐ ม.

(ข้อมูล: กองช่าง ทต.ตลาดแค ณ เดือนกุมภาพันธ์ ๒๕๕๙)

## การไฟฟ้า

ทุกหมู่บ้านในเขตเทศบาลตำบลตลาดแค ประชาชนทุกครัวเรือนมีไฟฟ้าใช้อย่างทั่วถึง

### ๑. ไฟฟ้าส่องสว่างที่ติดตั้งภายในเขตเทศบาลตำบลตลาดแค ประกอบด้วย

ลำดับ	บริเวณที่ติดตั้ง/จุด	ชุมชนที่ได้รับประโยชน์
๑	ถนนเทศบาลซอย ๑ - เขตติดต่อ อบต.ธารปราสาท	ชุมชนโนนพิมาน
๒	ถนนเทศบาลซอย ๒ - ถนนวิศาลติกิจ	ชุมชนโนนหนามแดง
๓	ถนนเทศบาลซอย ๓ - ถนนวิศาลติกิจ	ชุมชนโนนหนามแดง
๔	ถนนเทศบาลซอย ๔ - ทางหลวงหมายเลข ๒๐๖ (ตลาดแค - พิมาย)	ชุมชนสำโรงตะวันออก
๕	ถนนเทศบาลซอย ๕ - ถนนวิศาลติกิจ	ชุมชนตลาดแค
๖	ถนนเทศบาลซอย ๖ - ฝ่ายน้ำล้นชุมชนตลาดแคตะวันออกฝั่งใต้	ชุมชนตลาดแคตะวันออกฝั่งใต้
๗	ถนนเทศบาลซอย ๗ - สุดเขตเทศบาล	ชุมชนตลาดแคตะวันออกฝั่งเหนือ
๘	ถนนเทศบาลซอย ๘ - ถนนเทศบาลซอย ๗	ชุมชนชาววัง
๙	ถนนเทศบาลซอย ๙ - ถนนเทศบาลซอย ๙/๑	ชุมชนสำโรงตะวันตก
๑๐	ถนนเทศบาลซอย ๙/๑ - ถนนเทศบาลซอย ๑	ชุมชนโนนพิมาน
๑๑	ถนนเทศบาลซอย ๙/๒ - ทางเข้าบ้านนายสัมฤทธิ์ ชาตินอนสูง	ชุมชนโนนพิมาน
๑๒	ถนนเทศบาลซอย ๙/๓ - ถนนเทศบาลซอย ๙/๒	ชุมชนโนนพิมาน
๑๓	ถนนเทศบาลซอย ๙/๔ - บ้านนายไพล ภูอินทร์	ชุมชนโนนพิมาน
๑๔	ถนนเทศบาลซอย ๙/๕ - บ้านนายคำ ห่างกลาง	ชุมชนโนนพิมาน
๑๕	ถนนเทศบาลซอย ๙/๗ - บ้านนายเทียน ศรีนาค	ชุมชนโนนพิมาน
๑๖	ถนนเทศบาลซอย ๙/๘ - บ้านนายมานิตย์ เป็นซอ	ชุมชนโนนพิมาน
๑๗	ถนนเทศบาลซอย ๑๐ - ถนนเทศบาลซอย ๔	ชุมชนสำโรงตะวันออก
๑๘	ถนนเทศบาลซอย ๑๑ - ถนนเทศบาลซอย ๔	ชุมชนสำโรงตะวันออก
๑๙	ถนนเทศบาลซอย ๑๒ - บ้านนายเชิด สิ้นใหม่	ชุมชนสำโรงตะวันตก
๒๐	ถนนเทศบาลซอย ๑๓ - เขตติดต่อ อบต.ธารปราสาท	ชุมชนตะขบ
๒๑	ถนนเทศบาลซอย ๑๓/๑ - ซอยตัน	ชุมชนตะขบ
๒๒	ถนนเทศบาลซอย ๑๓/๒ - ริมลำธารปราสาท	ชุมชนตะขบ
๒๓	ถนนเทศบาลซอย ๑๓/๓ - บ้านนางเพ็ญ สาทกลาง	ชุมชนตะขบ
๒๔	ถนนเทศบาลซอย ๑๓/๔ - ซอยตัน	ชุมชนตะขบ
๒๕	ถนนเทศบาลซอย ๑๔ - ถนนเทศบาลซอย ๑๐	ชุมชนสำโรงตะวันออก
๒๖	ถนนเทศบาลซอย ๑๕ - เขตติดต่อ อบต.ธารปราสาท	ชุมชนสระแถด
๒๗	ถนนเทศบาลซอย ๑๗ - บ้านนายสวัสดิ์ สุญกลาง	ชุมชนตลาดแคตะวันออกฝั่งเหนือ
๒๘	ถนนเทศบาลซอย ๑๘ - ถนนเทศบาลซอย ๘	ชุมชนชาววัง
๒๙	ถนนเทศบาลซอย ๒๐ - ถนนวิศาลติกิจ	ชุมชนตลาดแค
๓๐	ถนนเทศบาลซอย ๒๐/๑ - ถนนเทศบาลซอย ๕	ชุมชนตลาดแค
๓๑	ถนนเทศบาลซอย ๒๐/๒ - ถนนเทศบาลซอย ๒๐/๑	ชุมชนตลาดแค
๓๒	ถนนเทศบาลซอย ๒๐/๓ - ถนนเทศบาลซอย ๒๐/๒	ชุมชนตลาดแค
๓๓	ถนนเทศบาลซอย ๒๑ - ถนนเทศบาลซอย ๒	ชุมชนโนนหนามแดง
๓๔	ถนนเทศบาลซอย ๒๒ - ริมธารปราสาท	ชุมชนตะขบ
๓๕	ถนนเทศบาลซอย ๒๓ - สะพานข้ามลำธารปราสาท	ชุมชนตะขบ



๓๖	ถนนเทศบาลซอย ๒๓/๑ - ริมธารปราสาท	ชุมชนตะขบ
๓๗	ถนนเทศบาลซอย ๒๖ - สุดเขตเทศบาล	ชุมชนตลาดแคตะวันออกฝั่งใต้
๓๘	ถนนเทศบาลซอย ๒๗ - บ้านนางสาวดวงศิลา ขาวนอก	ชุมชนตลาดแคตะวันออกฝั่งใต้
๓๙	ถนนเทศบาลซอย ๑๙ - ทางเข้าบ่อบำบัดเทศบาลตำบลตลาดแค	ชุมชนสำโรงตะวันออก
๔๐	ไหล่ทางถนนมิตรภาพ - ช่วงบ้านคุณสมเกียรติ ตำบลลิถตระกูล	ชุมชนสำโรงตะวันออก

(ข้อมูล : กองช่าง ทต.ตลาดแค ณ เดือนกุมภาพันธ์ ๒๕๕๙)

### การประปา

ในปัจจุบันเทศบาลตำบลตลาดแคมีระบบประปาจำนวน ๑ แห่ง ซึ่งให้บริการประชาชนผู้ใช้น้ำในเขตเทศบาลจำนวน ๖ หมู่บ้าน และนอกเขตพื้นที่บางส่วนซึ่งมีรายละเอียดดังนี้

- ปริมาณการใช้น้ำของประชาชนในพื้นที่ให้บริการประมาณ ๖๐๐ ลูกบาศก์เมตร/วัน
- จำนวนครัวเรือนที่มิ่น้ำประปาใช้ทั้งหมด จำนวน ๑,๑๘๗ ครัวเรือน
- จำนวนครัวเรือนพื้นที่ใช้น้ำประปาใกล้เคียง

หรือนอกเขตเทศบาลฯ จำนวน ๑๘๑ ครัวเรือน

- ปริมาณการผลิตน้ำประปาที่สามารถผลิตได้ประมาณ ๑,๐๐๐ ลูกบาศก์เมตร/วัน

- อัตราค่าน้ำประปา หน่วยละ ๖ บาท

- การบริหารจัดการประปาเทศบาลตำบลตลาดแค ดำเนินการตามเทศบัญญัติ เรื่องการบริหารกิจการ

ประปา พ.ศ.๒๕๔๓

(ข้อมูล:กองการประปา ทต.ตลาดแค ณ เดือนตุลาคม ๒๕๕๙)

### โทรศัพท์และไปรษณีย์

- ในปัจจุบันมีที่ทำการไปรษณีย์ จำนวน ๑ แห่ง ให้บริการประชาชนภายในเขตตำบลธารปราสาท

- มีโทรศัพท์สาธารณะที่ให้บริการประชาชน จำนวน ๖ จุด

- โทรศัพท์เคลื่อนที่ (มือถือ) มีเกือบทุกครัวเรือนโดยเฉพาะปัจจุบันเทคโนโลยีสารสนเทศและการสื่อสารได้มีการพัฒนาอย่างรวดเร็วและก้าวเข้าสู่ระบบ ๔ G ซึ่งเป็นเครือข่ายที่มีระบบความเร็วสูง จึงทำให้การติดต่อสื่อสารมีความสะดวกรวดเร็วยิ่งขึ้น

- มีเครือข่ายวิทยุสื่อสาร จำนวน ๓ เครือข่าย ซึ่งเป็นของที่ทำกรตำรวจชุมชนตำบลธารปราสาท หมวดการทางอำเภอโนนสูง (ตลาดแค) และสำนักงานเทศบาลตำบลตลาดแค ซึ่งมีไว้ใช้ในงานป้องกันและบรรเทาสาธารณภัย

## **๑.๖ ระบบเศรษฐกิจ**

### การเกษตร

ประชากรประกอบอาชีพเกษตรกรรม (ทำนา) ซึ่งเป็นรายได้หลักของประชาชน โดยมีพื้นที่สำหรับใช้ทำเกษตรกรรมจำนวนประมาณ ๓,๔๕๕ ไร่ มีจำนวนครัวเรือนที่ประกอบอาชีพเกษตรกรรม (ทำนา) จำนวน ๗๙๐ ครัวเรือน หรือประมาณ ๒,๕๐๐ คน ผลผลิตทางการเกษตรที่สำคัญคือ ข้าวเจ้า มีมูลค่าผลผลิตประมาณ ๓๐๐ กิโลกรัมต่อไร่ ส่วนการจ้างงานในภาคเกษตรกรรมจะมีส่วนน้อยมาก เนื่องจากแรงงานส่วนใหญ่จะได้มาจากสมาชิกในครอบครัวและปัจจุบันประชาชนจะนำเครื่องทุ่นแรงเข้ามาใช้ ไม่ว่าจะเป็นรถไถนา รถเกี่ยวข้าว ซึ่งจะช่วยให้ทำงานได้เร็วขึ้น มีผลให้ความต้องการแรงงานลดลง

**การประมง**

ในเขตเทศบาลตำบลตลาดแคทำการจับปลาจากแหล่งน้ำธรรมชาติไว้บริโภคในครัวเรือน

**การปศุสัตว์**

ประชากรที่ประกอบอาชีพปศุสัตว์ ส่วนใหญ่จะทำในรูปอาชีพเสริมนอกเหนือจากการประกอบอาชีพหลัก โดยจะเลี้ยงไว้เพื่อการบริโภคในครัวเรือน เช่น สุกร ไก่ เป็ด ปลา และโค ส่วนที่เหลือจากการบริโภคจึงจะนำออกจำหน่ายเป็นรายได้เสริมต่อไป

**การบริการ**

๑. คลินิก	จำนวน	-	แห่ง
๒. ร้านตัดผม	จำนวน	๙	แห่ง
๓. ธุรกิจจำหน่ายสิ่งพิมพ์	จำนวน	๑	แห่ง
๔. ร้านถ่ายรูป	จำนวน	๑	แห่ง
๕. โรงพิมพ์	จำนวน	๑	แห่ง

**การท่องเที่ยว**

ในเขตเทศบาลตำบลตลาดแคไม่มีแหล่งท่องเที่ยว หรือพื้นที่ที่จะพัฒนาเป็นแหล่งท่องเที่ยวแต่อย่างใด

**อุตสาหกรรม**

ภายในเขตเทศบาลไม่มีโรงงานอุตสาหกรรม

**การพาณิชย์และกลุ่มอาชีพ**

ประชากรที่ประกอบอาชีพด้านการพาณิชย์กรรมส่วนใหญ่จะทำในรูปของร้านค้าจำหน่ายอาหารและการค้าปลีกของเบ็ดเตล็ดต่าง ๆ ประเภทธุรกิจการค้ามีจำนวน ๘๑ แห่ง โดยแยกเป็น

๑. ธุรกิจร้านค้าอาหาร	จำนวน	๑๔	แห่ง
๒. ธุรกิจร้านขายของชำ	จำนวน	๓๒	แห่ง
๓. ธุรกิจร้านขายปลีก-ส่ง และเครื่องอุปโภค-บริโภค	จำนวน	๑	แห่ง
๔. ธุรกิจจำหน่ายรถจักรยานยนต์และรถยนต์	จำนวน	๓	แห่ง
๕. ธุรกิจจำหน่ายอุปกรณ์ชิ้นส่วนรถยนต์และซ่อมรถยนต์รถจักรยานยนต์	จำนวน	๑๑	แห่ง
๖. ธุรกิจการบริการปั้มน้ำมันเชื้อเพลิง	จำนวน	๒	แห่ง
๗. ธุรกิจจำหน่ายวัสดุก่อสร้าง	จำนวน	๒	แห่ง
๘. โรงสีข้าว	จำนวน	๔	แห่ง
๙. คลินิก	จำนวน	-	แห่ง
๑๐. ร้านตัดผม	จำนวน	๙	แห่ง
๑๑. ธุรกิจจำหน่ายสิ่งพิมพ์	จำนวน	๑	แห่ง
๑๒. ร้านถ่ายรูป	จำนวน	๑	แห่ง
๑๓. โรงพิมพ์	จำนวน	๑	แห่ง

อื่นๆ นอกเหนือจากที่กล่าวมาให้ระบุ

(ข้อมูล: กองสาธารณสุข ทต.ตลาดแค ณ เดือนกุมภาพันธ์ ๒๕๕๙)

### แรงงาน

- ประชากรส่วนใหญ่จะทำงานที่บริษัท เกลือพิมาย จำกัด และบริษัท อุตสาหกรรมเกลือบริสุทธิ์ จำกัด อำเภอกอพนิง ซึ่งทั้งสองบริษัทจะเป็นบริษัทที่เกี่ยวกับการผลิตและจำหน่ายเกลือทั้งที่ใช้เพื่อการบริโภค และเกลือที่ใช้ในอุตสาหกรรม และประชาชนอีกส่วนหนึ่งจะไปทำงานที่เขตอุตสาหกรรมสุนารี อำเภอมือง จังหวัด นครราชสีมา

### **๑.๗ เศรษฐกิจพอเพียงท้องถิ่น (ด้านเกษตรกรรมและแหล่งน้ำ)**

#### ข้อมูลด้านการเกษตร

เทศบาลตำบลตลาดแคมีพื้นที่ทั้งหมดประมาณ ๖.๘๙ ตารางกิโลเมตร หรือ ๔๓๐๖.๒๕ ไร่ ใช้ประโยชน์ เป็นพื้นที่ทำการเกษตร จำนวน ๘๐% หรือ จำนวนประมาณ ๖,๙๘๕ ไร่

- พื้นที่ทำการเกษตร หมู่ที่ ๑	จำนวน ๑,๓๒๕	ไร่
- พื้นที่ทำการเกษตร หมู่ที่ ๒	จำนวน ๒๓๐	ไร่
- พื้นที่ทำการเกษตร หมู่ที่ ๔	จำนวน ๕๖๐	ไร่
- พื้นที่ทำการเกษตร หมู่ที่ ๑๑	จำนวน ๑,๖๓๕	ไร่
- พื้นที่ทำการเกษตร หมู่ที่ ๑๒	จำนวน ๘๕๐	ไร่
- พื้นที่ทำการเกษตร หมู่ที่ ๑๕	จำนวน ๒,๓๗๕	ไร่

#### ข้อมูลด้านแหล่งน้ำทางการเกษตร

ประชาชนในเขตเทศบาลมีลำธารปราสาทใช้ในการเกษตรกรรม

#### ข้อมูลด้านแหล่งน้ำกิน น้ำใช้ (หรือน้ำเพื่อการอุปโภค บริโภค)

เทศบาลใช้สระหนองสระแกผลิตน้ำประปา เพื่ออุปโภคและบริโภค จำหน่ายให้กับประชาชนหมู่บ้านใน เขตเทศบาลและนอกเขตเทศบาล

### **๑.๘ ศาสนา ประเพณี วัฒนธรรม**

#### การนับถือศาสนา

ประชาชนในเขตเทศบาลตำบลตลาดแคส่วนใหญ่ นับถือศาสนาพุทธ โดยมีวัดตลาดแคเป็นศูนย์รวมใน การประกอบพิธีกรรมทางศาสนา และมีศาลเจ้า ๑ แห่ง

#### ประเพณีและงานประจำปี

- ประเพณีวันขึ้นปีใหม่	ประมาณเดือน	มกราคม
- ประเพณีทำบุญกลางบ้าน	ประมาณเดือน	มีนาคม – เมษายน
- ประเพณีสู้ขวัญข้าว	ประมาณเดือน	มีนาคม
- ประเพณีวันสงกรานต์	ประมาณเดือน	เมษายน
- ประเพณีลอยกระทง	ประมาณเดือน	ตุลาคม พฤศจิกายน
- ประเพณีวันเข้าพรรษา ออกพรรษา	ประมาณเดือน	กรกฎาคม ตุลาคม พฤศจิกายน
- งานศาลเจ้าพ่อตลาดแค	ประมาณเดือน	ธันวาคม

### ภูมิปัญญาท้องถิ่น ภาษาถิ่น

ประชาชนในเขตเทศบาลได้อนุรักษ์ภูมิปัญญาท้องถิ่น ได้แก่ วิธีการทำเครื่องจักสารใช้สำหรับในครัวเรือน วิธีการทอเสื่อจากต้นจันทบูร วิธีการทำไม้กวาดดอกหญ้า และวิธีการจับปลาธรรมชาติ การใช้ปุ๋ยคอก ปุ๋ยหมัก ภาษาถิ่น พุดภาษาอีสาน

### สินค้าพื้นเมืองและของที่ระลึก

ประชาชนในเขตเทศบาลได้ผลิตของใช้พื้นเมืองขึ้นใช้ในครัวเรือนและเหลือเอาไว้จำหน่ายบ้าง ได้แก่ เสื่อที่ทอจากต้นจันทบูร ตะกร้าเชือกฟาง ไม้กวาดดอกหญ้า

### **๑.๙ ทรัพยากรธรรมชาติ**

#### น้ำ

- มีสระน้ำสาธารณะ จำนวน ๓ แห่ง
- มีสระน้ำที่เป็นบ่อน้ำตื้น จำนวน ๕๘ แห่ง
- มีลำน้ำธารปราสาท กว้าง ๒๙ เมตร ความยาว ๒.๗๐ กิโลเมตร ไหลผ่านหมู่บ้าน  
จำนวน ๔ หมู่บ้าน
- มีฝายน้ำล้น จำนวน ๑ แห่ง ตั้งอยู่ที่ หมู่ที่ ๑๕ บ้านตลาดแคตะวันออก
- การใช้ประโยชน์จากทรัพยากรแหล่งน้ำ เทศบาลใช้สระหนองสระแกผลิตน้ำประปาเพื่ออุปโภคและบริโภค จำหน่ายให้กับประชาชนหมู่บ้านในเขตเทศบาลและนอกเขตเทศบาล สำหรับบ่อน้ำตื้นและลำน้ำธารปราสาท ประชาชนใช้ในการทำการเกษตรกรรมและทำการประมง

#### ป่าไม้

ในเขตเทศบาลตำบลตลาดแคไม่มีทรัพยากรป่าไม้

#### ภูเขา

ในเขตเทศบาลตำบลตลาดแคไม่มีภูเขา

#### คุณภาพของทรัพยากรธรรมชาติ

- คุณภาพแหล่งน้ำและอากาศภายในพื้นที่เขตเทศบาลตำบลตลาดแคจัดว่าอยู่ในเกณฑ์ที่ดี จากที่ผ่าน ๆ มาอดีต ไม่ปรากฏว่ามีปัญหาด้านคุณภาพของแหล่งน้ำ และอากาศเป็นมลพิษแต่อย่างใด
- ปริมาณขยะมูลฝอยในปัจจุบัน ประมาณ ๑๐ ตัน/วัน
- มีการดำเนินการด้านการรักษาความสะอาด การปรับปรุงประสิทธิภาพการเก็บขยะ การส่งเสริมและการรณรงค์การปลูกต้นไม้ในวันสำคัญต่างๆ การอนุรักษ์พันธุ์ทรัพยากรธรรมชาติ การส่งเสริมให้เกษตรกรลดการใช้สารเคมี ส่งเสริมการทำปุ๋ยสูตรธรรมชาติ โดยการจัดอบรมให้ความรู้และการศึกษาดูงานด้านระบบระบายน้ำ การจัดการขยะแบบครบวงจร โดยการประสานงานร่วมกับสิ่งแวดล้อมภาค ๑๑ ในการให้ความรู้จัดเก็บขยะแบบถูกวิธี การร่วมกันดูแลรักษาสิ่งแวดล้อมร่วมกับประชาชนในชุมชน

**ส่วนที่ ๒**  
**สรุปผลการพัฒนาท้องถิ่นตามแผนพัฒนาท้องถิ่น**

๑. สรุปผลการดำเนินงานตามงบประมาณที่ได้รับ และการเบิกจ่ายงบประมาณ ในปีงบประมาณ พ.ศ. ๒๕๕๗ - ๒๕๖๐

๑.๑ สรุปสถานการณ์การพัฒนา การตั้งงบประมาณ การเบิกจ่ายงบประมาณ

๑. โครงการที่อยู่ในแผนที่อนุมัติเป็นงบประมาณดำเนินการ ในปีงบประมาณ ๒๕๕๗

ยุทธศาสตร์	โครงการตามแผนพัฒนา	งบประมาณ	โครงการตามบัญญัติงบประมาณ	งบประมาณ	การดำเนินโครงการ	งบประมาณ
๑. การบริหารราชการให้มีประสิทธิภาพคุณภาพ	๗๕	๓,๐๕๔,๒๐๐	๕๕	๑,๖๑๑,๗๐๐	๓๓	๘๙๖,๙๕๑
๒. การพัฒนาด้านสาธารณสุข	๑๐	๕๖๕,๐๐๐	๘	๒๐๐,๐๐๐	๒	๖๖,๙๕๗
๓. การพัฒนาด้านการศึกษา	๑๘	๘,๖๒๓,๐๐๐	๑๓	๗,๑๖๓,๐๐๐	๑๐	๕,๒๖๑,๕๕๘
๔. การพัฒนาด้านสวัสดิการ	๑๙	๖,๓๗๑,๖๐๐	๑๔	๑,๓๕๐,๐๐๐	๔	๔๘๑,๒๔๗
๕. ด้านเกษตรกรรม	๔	๑๐๐,๐๐๐	๑	๒๐,๐๐๐	-	-
๖. ด้านการกีฬาและนันทนาการ	๒	๒๐๐,๐๐๐	๒	๒๐๐,๐๐๐	๑	๗๐,๐๐๐
๗. ด้านการพัฒนาทรัพยากรธรรมชาติและสิ่งแวดล้อม	๔	๖๔๐,๐๐๐	๔	๓๙๐,๐๐๐	๒	๕๘,๒๖๔
๘. ด้านโครงสร้างพื้นฐาน	๔๕	๑๐,๒๐๙,๐๐๐	๒๐	๑,๖๖๓,๐๐๐	๑๕	๑,๓๙๕,๐๐๐
๙. ด้านส่งเสริมศาสนาและวัฒนธรรม	๘	๔๖๕,๐๐๐	๖	๓๗๐,๐๐๐	๕	๒๑๗,๙๕๘
๑๐. ด้านความมั่นคงปลอดภัยในชีวิตและทรัพย์สิน	๒๕	๑๔,๓๑๗,๕๐๐	๒๔	๑,๗๓๔,๑๐๐	๑๕	๑,๓๑๖,๒๑๔
<b>รวม</b>	<b>๒๐๙</b>	<b>๔๕,๕๔๕,๓๐๐</b>	<b>๑๔๗</b>	<b>๑๔,๗๐๑,๘๐๐</b>	<b>๘๗</b>	<b>๙,๗๖๔,๑๔๙</b>

## ๒. โครงการที่อยู่ในแผนที่อนุมัติเป็นงบประมาณดำเนินการ ในปีงบประมาณ ๒๕๕๘

ยุทธศาสตร์	โครงการตามแผนพัฒนา	งบประมาณ	โครงการตามบัญญัติงบประมาณ	งบประมาณ	การดำเนินโครงการ	งบประมาณ
๑. การบริหารราชการให้มีประสิทธิภาพคุณภาพ	๘๗	๘,๕๔๕,๕๐๐	๘๗	๒,๓๐๓,๙๐๐	๒๖	๗๓๘,๕๓๕
๒. การพัฒนาด้านสาธารณสุข	๑๒	๑๕,๖๗๒,๐๐๐	๗	๔๗๕,๐๐๐	๓	๖๘,๓๑๖
๓. การพัฒนาทางการศึกษา	๒๘	๒๑,๘๓๑,๗๐๐	๑๖	๑๘,๙๔๕,๘๐๐	๑๐	๑๖,๕๔๖,๕๘๐.๓๑
๔. การพัฒนาด้านสวัสดิการสังคม	๑๙	๖,๓๘๑,๖๐๐	๑๐	๕,๕๘๑,๖๐๐	๓	๔,๙๓๙,๖๐๐
๕. ด้านเกษตรกรรม	๓	๘๐,๐๐๐	๒	๕๐,๐๐๐	-	-
๖. ด้านการกีฬาและนันทนาการ	๔	๔๒๐,๐๐๐	๒	๓๐๐,๐๐๐	๒	๑๗๙,๑๐๙
๗. ด้านการพัฒนาทรัพยากรธรรมชาติและสิ่งแวดล้อม	๘	๒,๑๒๓,๙๕๔	๕	๑,๗๐๓,๙๕๔	๓	๒๐,๐๐๐
๘. ด้านโครงสร้างพื้นฐาน	๘๐	๔๖,๕๑๕,๐๐๐	๑๗	๒,๔๒๙,๐๐๐	๗	๔๘๐,๐๐๐
๙. ส่งเสริมศาสนาและวัฒนธรรม	๙	๗๐๐,๐๐๐	๗	๖๔๐,๐๐๐	๖	๔๐๔,๓๔๙
๑๐. ด้านความมั่นคงปลอดภัยในชีวิตและทรัพย์สิน	๒๔	๑๑,๗๒๗,๕๐๐	๑๔	๕๖๐,๐๐๐	๓	๑๑๗,๗๓๑
<b>รวม</b>	<b>๒๗๔</b>	<b>๑๑๓,๙๙๗,๒๕๔</b>	<b>๑๓๗</b>	<b>๓๒,๘๙๔,๒๕๔</b>	<b>๖๒</b>	<b>๒๓,๔๙๔,๑๒๐.๓๑</b>

### ๓. โครงการที่อยู่ในแผนที่อนุมัติเป็นงบประมาณดำเนินการ ในปีงบประมาณ ๒๕๕๙

ยุทธศาสตร์	โครงการตามแผนพัฒนา	งบประมาณ	โครงการตามบัญญัติงบประมาณ	งบประมาณ	การดำเนินโครงการ	งบประมาณ
๑. การบริหารราชการให้มีประสิทธิภาพคุณภาพ	๗๑	๑๕,๕๓๙,๓๐๐	๓๙	๑,๘๕๗,๗๐๐	๓๐	๑,๕๙๔,๙๐๔
๒. การพัฒนาด้านสาธารณสุข	๑๒	๑๕,๖๔๕,๐๐๐	๓	๗๐,๐๐๐	๓	๔๒,๙๗๓
๓. การพัฒนาทางการศึกษา	๒๒	๑๑,๒๕๖,๔๖๘	๑๙	๙,๐๙๑,๕๐๐	๑๓	๗,๑๒๓,๑๑๓
๔. การพัฒนาด้านสวัสดิการสังคม	๒๒	๑๐,๑๑๕,๖๐๐	๑๒	๓,๖๙๖,๓๐๐	๙	๓,๑๙๑,๓๕๖
๕. ด้านเกษตรกรรม	๒	๘๐,๐๐๐	-	-	-	-
๖. ด้านการกีฬาและนันทนาการ	๔	๔๐๐,๐๐๐	๒	๑๑๐,๐๐๐	๑	๖๙,๔๖๔
๗. ด้านการพัฒนาทรัพยากรธรรมชาติและสิ่งแวดล้อม	๕	๗๔๐,๐๐๐	๓	๘๕,๐๐๐	๒	๑๑,๒๒๒.๘๐
๘. ด้านโครงสร้างพื้นฐาน	๘๖	๒๐๔,๙๕๖,๖๐๗	๑๗	๖,๐๗๔,๗๙๐	๑๖	๕,๖๗๔,๗๙๐
๙. ส่งเสริมศาสนาและวัฒนธรรม	๙	๗๕๐,๐๐๐	๗	๔๖๐,๐๐๐	๗	๓๕๗,๘๙๑
๑๐. ด้านความมั่นคงปลอดภัยในชีวิตและทรัพย์สิน	๒๔	๙,๒๗๗,๕๐๐	๑๑	๓,๗๐๘,๕๐๐	๕	๓,๕๗๓,๖๓๐
รวม	๒๕๗	๒๖๘,๗๖๐,๔๗๕	๑๑๓	๒๕,๑๕๓,๗๙๐	๘๖	๒๑,๖๓๙,๓๔๓.๘๐

### ๔. โครงการที่อยู่ในแผนที่อนุมัติเป็นงบประมาณดำเนินการ ในปีงบประมาณ ๒๕๖๐

ยุทธศาสตร์	โครงการตามแผนพัฒนา	งบประมาณ	โครงการตามบัญญัติงบประมาณ	งบประมาณ
๑. การบริหารราชการให้มีประสิทธิภาพคุณภาพ	๗๙	๗,๗๑๖,๖๐๐	๔๑	๑,๔๘๙,๑๐๐
๒. การพัฒนาด้านสาธารณสุข	๑๐	๖๔๕,๐๐๐	๕	๙๐,๐๐๐
๓. การพัฒนาทางการศึกษา	๒๕	๑๐,๐๕๗,๑๐๐	๑๔	๙,๓๔๒,๙๐๐
๔. การพัฒนาด้านสวัสดิการสังคม	๑๒	๗,๒๒๐,๐๐๐	๘	๔๐๕,๐๐๐
๕. ด้านเกษตรกรรม	๔	๑,๖๑๐,๐๐๐	-	-
๖. ด้านการกีฬาและนันทนาการ	๔	๓๓๐,๐๐๐	๑	๑๐,๐๐๐
๗. ด้านการพัฒนาทรัพยากรธรรมชาติและสิ่งแวดล้อม	๘	๑๗,๑๔๐,๐๐๐	๓	๕๕,๐๐๐
๘. ด้านโครงสร้างพื้นฐาน	๑๓๐	๒๙๒,๓๘๐,๗๕๗	๑๑	๑,๗๓๑,๐๐๐
๙. ส่งเสริมศาสนาและวัฒนธรรม	๑๐	๖๔๐,๐๐๐	๙	๕๓๐,๐๐๐
๑๐. ด้านความมั่นคงปลอดภัยในชีวิตและทรัพย์สิน	๒๔	๖,๙๗๗,๕๐๐	๘	๑๗๐,๐๐๐
รวม	๓๐๖	๓๔๔,๗๑๖,๙๕๗	๑๐๐	๑๓,๘๒๓,๐๐๐

## ๑.๒ การประเมินผลการนำแผนพัฒนาท้องถิ่นไปปฏิบัติในเชิงปริมาณและเชิงคุณภาพ

ตามที่เทศบาลได้ดำเนินการจัดทำแผนพัฒนาขึ้นมาเพื่อใช้เป็นเครื่องมือในการพัฒนาเทศบาลให้บรรลุเป้าหมายที่วางไว้ เกิดประสิทธิภาพประสิทธิผลสูงสุดในการแก้ไขปัญหาให้กับประชาชน ในการจัดทำแผนพัฒนานั้นจะต้องมีการติดตามและประเมินแผนพัฒนา ตามระเบียบกระทรวงมหาดไทย ว่าด้วยการจัดทำแผนขององค์กรปกครองส่วนท้องถิ่น พ.ศ. ๒๕๔๘ หมวด ๖ ข้อ ๒๙ และระเบียบกระทรวงมหาดไทย ว่าด้วยการจัดทำแผนขององค์กรปกครองส่วนท้องถิ่น (ฉบับที่ ๒) พ.ศ. ๒๕๕๙ ข้อ ๑๓ โดยคณะกรรมการติดตามและประเมินแผนพัฒนาเป็นผู้ดำเนินการติดตามและประเมินผลแผนพัฒนา ซึ่งคณะกรรมการจะต้องดำเนินการกำหนดแนวทาง วิธีการในการติดตามและประเมินผลแผนพัฒนา ดำเนินการติดตามและประเมินผลแผนพัฒนา รายงานผลและเสนอความเห็นซึ่งได้จากการติดตามและประเมินผลแผนพัฒนาต่อผู้บริหารท้องถิ่น เพื่อให้ผู้บริหารท้องถิ่นเสนอต่อสภาท้องถิ่น และคณะกรรมการพัฒนาท้องถิ่น พร้อมทั้งประกาศผลการติดตามและประเมินผลแผนพัฒนาให้ประชาชนในท้องถิ่นทราบในที่เปิดเผยภายในสิบห้าวันนับแต่วันรายงานผลและเสนอความเห็นดังกล่าวและต้องปิดประกาศไว้เป็นระยะเวลาไม่น้อยกว่าสามสิบวันโดยอย่างน้อยปีละสองครั้งภายในเดือนเมษายนและภายในเดือนตุลาคมของทุกปี ซึ่งแผนพัฒนาของเทศบาลสามารถนำไปปฏิบัติในเชิงปริมาณและเชิงคุณภาพได้ดังนี้

### เชิงปริมาณ

**สรุปผลการติดตามและประเมินผลยุทธศาสตร์ขององค์กรปกครองส่วนท้องถิ่น ประจำปีงบประมาณ ๒๕๕๗**

๑. ยุทธศาสตร์การบริหารราชการให้มีประสิทธิภาพคุณภาพ โครงการพัฒนาตามแผนพัฒนาของเทศบาลที่ดำเนินโครงการตามยุทธศาสตร์ จำนวน ๗๕ โครงการ งบประมาณทั้งสิ้น ๓,๐๕๔,๒๐๐ บาท ดำเนินโครงการในปีงบประมาณ ๒๕๕๗ จำนวน ๓๓ โครงการ ใช้งบประมาณดำเนินงานทั้งสิ้น ๘๙๖,๙๕๑ บาท คิดเป็นร้อยละ ๔๔.๐๐ ของโครงการทั้งหมด คิดเป็นร้อยละ ๒๙.๓๗ ของงบประมาณที่ดำเนินโครงการพัฒนาในยุทธศาสตร์การบริหารราชการให้มีประสิทธิภาพคุณภาพ

๒. ยุทธศาสตร์การพัฒนาด้านสาธารณสุข โครงการพัฒนาตามแผนพัฒนาของเทศบาลที่ดำเนินโครงการตามยุทธศาสตร์ จำนวน ๑๐ โครงการ งบประมาณทั้งสิ้น ๕๖๕,๐๐๐ บาท ดำเนินโครงการในปีงบประมาณ ๒๕๕๗ จำนวน ๒ โครงการ ใช้งบประมาณดำเนินงานทั้งสิ้น ๖๖,๙๕๗ บาท คิดเป็นร้อยละ ๒๐.๐๐ ของโครงการทั้งหมด คิดเป็นร้อยละ ๑๑.๘๕ ของงบประมาณที่ดำเนินโครงการพัฒนาในยุทธศาสตร์การพัฒนาด้านสาธารณสุข

๓. ยุทธศาสตร์การพัฒนาด้านการศึกษา โครงการพัฒนาตามแผนพัฒนาของเทศบาลที่ดำเนินโครงการตามยุทธศาสตร์ จำนวน ๑๘ โครงการ งบประมาณทั้งสิ้น ๘,๖๒๓,๐๐๐ บาท ดำเนินโครงการในปีงบประมาณ ๒๕๕๗ จำนวน ๑๐ โครงการ ใช้งบประมาณดำเนินงานทั้งสิ้น ๕,๒๖๑,๕๕๘ บาท คิดเป็นร้อยละ ๕๕.๕๖ ของโครงการทั้งหมด คิดเป็นร้อยละ ๖๑.๐๒ ของงบประมาณที่ดำเนินโครงการพัฒนาในยุทธศาสตร์ด้านการศึกษา



๔. ยุทธศาสตร์การพัฒนาด้านสวัสดิการสังคม โครงการพัฒนาตามแผนพัฒนาของเทศบาลที่ดำเนินโครงการตามยุทธศาสตร์ จำนวน ๑๙ โครงการ งบประมาณทั้งสิ้น ๖,๓๗๑,๖๐๐ บาท ดำเนินโครงการในปีงบประมาณ ๒๕๕๗ จำนวน ๔ โครงการ ใช้งบประมาณดำเนินงานทั้งสิ้น ๔๘๑,๒๔๗ บาท คิดเป็นร้อยละ ๒๑.๐๕ ของโครงการทั้งหมด คิดเป็นร้อยละ ๗.๕๕ ของงบประมาณที่ดำเนินโครงการพัฒนาในยุทธศาสตร์การพัฒนาด้านสวัสดิการสังคม

๕. ยุทธศาสตร์ด้านการเกษตรกรรม โครงการพัฒนาตามแผนพัฒนาของเทศบาลที่ดำเนินโครงการตามยุทธศาสตร์ จำนวน ๔ โครงการ งบประมาณทั้งสิ้น ๑๐๐,๐๐๐ บาท ดำเนินโครงการในปีงบประมาณ ๒๕๕๗ จำนวน ๑ โครงการ ใช้งบประมาณดำเนินงานทั้งสิ้น ๒๐,๐๐๐ บาท คิดเป็นร้อยละ ๒๕.๐๐ ของโครงการทั้งหมด คิดเป็นร้อยละ ๒๐.๐๐ ของงบประมาณที่ดำเนินโครงการพัฒนาในยุทธศาสตร์การพัฒนาด้านการเกษตรกรรม

๖. ยุทธศาสตร์ด้านการกีฬาและนันทนาการ โครงการพัฒนาตามแผนพัฒนาของเทศบาลที่ดำเนินโครงการตามยุทธศาสตร์ จำนวน ๒ โครงการ งบประมาณทั้งสิ้น ๒๐๐,๐๐๐ บาท ดำเนินโครงการในปีงบประมาณ ๒๕๕๗ จำนวน ๑ โครงการ ใช้งบประมาณดำเนินงานทั้งสิ้น ๗๐,๐๐๐ บาท คิดเป็นร้อยละ ๕๐.๐๐ ของโครงการทั้งหมด คิดเป็นร้อยละ ๓๕.๐๐ ของงบประมาณที่ดำเนินโครงการพัฒนาในยุทธศาสตร์ด้านการกีฬาและนันทนาการ

๗. ยุทธศาสตร์ด้านการพัฒนาทรัพยากรธรรมชาติและสิ่งแวดล้อม โครงการพัฒนาตามแผนพัฒนาของเทศบาลที่ดำเนินโครงการตามยุทธศาสตร์ จำนวน ๔ โครงการ งบประมาณทั้งสิ้น ๖๔๐,๐๐๐ บาท ดำเนินโครงการในปีงบประมาณ ๒๕๕๗ จำนวน ๒ โครงการ ใช้งบประมาณดำเนินงานทั้งสิ้น ๕๘,๒๖๔ บาท คิดเป็นร้อยละ ๕๐.๐๐ ของโครงการทั้งหมด คิดเป็นร้อยละ ๙.๑๐ ของงบประมาณที่ดำเนินโครงการพัฒนาในยุทธศาสตร์ด้านการพัฒนาทรัพยากรธรรมชาติและสิ่งแวดล้อม

๘. ยุทธศาสตร์ด้านโครงสร้างพื้นฐาน โครงการพัฒนาตามแผนพัฒนาของเทศบาลที่ดำเนินโครงการตามยุทธศาสตร์ จำนวน ๔๕ โครงการ งบประมาณทั้งสิ้น ๑๐,๒๐๙,๐๐๐ บาท ดำเนินโครงการในปีงบประมาณ ๒๕๕๗ จำนวน ๑๕ โครงการ ใช้งบประมาณดำเนินงานทั้งสิ้น ๑,๓๙๕,๐๐๐ บาท คิดเป็นร้อยละ ๓๓.๓๓ ของโครงการทั้งหมด คิดเป็นร้อยละ ๑๓.๖๖ ของงบประมาณที่ดำเนินโครงการพัฒนาในยุทธศาสตร์ด้านโครงสร้างพื้นฐาน

๙. ยุทธศาสตร์ส่งเสริมศาสนาและวัฒนธรรม โครงการพัฒนาตามแผนพัฒนาของเทศบาลที่ดำเนินโครงการตามยุทธศาสตร์ จำนวน ๘ โครงการ งบประมาณทั้งสิ้น ๔๖๕,๐๐๐ บาท ดำเนินโครงการในปีงบประมาณ ๒๕๕๗ จำนวน ๕ โครงการ ใช้งบประมาณดำเนินงานทั้งสิ้น ๒๑๗,๙๕๘ บาท คิดเป็นร้อยละ ๖๒.๕๐ ของโครงการทั้งหมด คิดเป็นร้อยละ ๔๖.๘๗ ของงบประมาณที่ดำเนินโครงการพัฒนาในยุทธศาสตร์ด้านการส่งเสริมศาสนาและวัฒนธรรม

๑๐. ยุทธศาสตร์ด้านความมั่นคงและปลอดภัยในชีวิตและทรัพย์สิน โครงการพัฒนาตามแผนพัฒนาของเทศบาลที่ดำเนินโครงการตามยุทธศาสตร์ จำนวน ๒๕ โครงการ งบประมาณทั้งสิ้น ๑๕,๓๑๗,๕๐๐ บาท ดำเนินโครงการในปีงบประมาณ ๒๕๕๗ จำนวน ๑๕ โครงการ ใช้งบประมาณดำเนินงานทั้งสิ้น

๑,๓๑๖,๒๑๔ บาท คิดเป็นร้อยละ ๖๐.๐๐ ของโครงการทั้งหมด คิดเป็นร้อยละ ๘.๕๙ ของงบประมาณที่ดำเนินโครงการพัฒนาในยุทธศาสตร์ด้านความมั่นคงและปลอดภัยในชีวิตและทรัพย์สิน

### สรุปผลการติดตามและประเมินผลยุทธศาสตร์ขององค์กรปกครองส่วนท้องถิ่น ประจำปีงบประมาณ ๒๕๕๘

๑. ยุทธศาสตร์การบริหารราชการให้มีประสิทธิภาพคุณภาพ โครงการพัฒนาตามแผนพัฒนาของเทศบาลที่ดำเนินโครงการตามยุทธศาสตร์ จำนวน ๘๗ โครงการ งบประมาณทั้งสิ้น ๘,๕๔๕,๕๐๐ บาท ดำเนินโครงการในปีงบประมาณ ๒๕๕๘ จำนวน ๒๖ โครงการ ใช้งบประมาณดำเนินงานทั้งสิ้น ๗๓๘,๔๓๕ บาท คิดเป็นร้อยละ ๒๙.๘๙ ของโครงการทั้งหมด คิดเป็นร้อยละ ๘.๖๔ ของงบประมาณที่ดำเนินโครงการพัฒนาในยุทธศาสตร์การบริหารราชการให้มีประสิทธิภาพคุณภาพ

๒. ยุทธศาสตร์การพัฒนาด้านสาธารณสุข โครงการพัฒนาตามแผนพัฒนาของเทศบาลที่ดำเนินโครงการตามยุทธศาสตร์ จำนวน ๑๒ โครงการ งบประมาณทั้งสิ้น ๑๕,๖๗๒,๐๐๐ บาท ดำเนินโครงการในปีงบประมาณ ๒๕๕๘ จำนวน ๓ โครงการ ใช้งบประมาณดำเนินงานทั้งสิ้น ๖๘,๓๑๖ บาท คิดเป็นร้อยละ ๒๕.๐๐ ของโครงการทั้งหมด คิดเป็นร้อยละ ๐.๔๔ ของงบประมาณที่ดำเนินโครงการพัฒนาในยุทธศาสตร์การพัฒนาด้านสาธารณสุข

๓. ยุทธศาสตร์การพัฒนาทางการศึกษา โครงการพัฒนาตามแผนพัฒนาของเทศบาลที่ดำเนินโครงการตามยุทธศาสตร์ จำนวน ๒๘ โครงการ งบประมาณทั้งสิ้น ๒๑,๘๓๑,๗๐๐ บาท ดำเนินโครงการในปีงบประมาณ ๒๕๕๘ จำนวน ๑๐ โครงการ ใช้งบประมาณดำเนินงานทั้งสิ้น ๑๖,๕๔๖,๕๘๐.๓๑ บาท คิดเป็นร้อยละ ๓๕.๗๑ ของโครงการทั้งหมด คิดเป็นร้อยละ ๗๕.๗๙ ของงบประมาณที่ดำเนินโครงการพัฒนาในยุทธศาสตร์ทางการศึกษา

๔. ยุทธศาสตร์การพัฒนาด้านสวัสดิการสังคม โครงการพัฒนาตามแผนพัฒนาของเทศบาลที่ดำเนินโครงการตามยุทธศาสตร์ จำนวน ๑๙ โครงการ งบประมาณทั้งสิ้น ๖,๓๗๑,๖๐๐ บาท ดำเนินโครงการในปีงบประมาณ ๒๕๕๘ จำนวน ๓ โครงการ ใช้งบประมาณดำเนินงานทั้งสิ้น ๔,๙๓๙,๖๐๐ บาท คิดเป็นร้อยละ ๑๕.๗๙ ของโครงการทั้งหมด คิดเป็นร้อยละ ๗๗.๕๓ ของงบประมาณที่ดำเนินโครงการพัฒนาในยุทธศาสตร์การพัฒนาด้านสวัสดิการสังคม

๕. ยุทธศาสตร์ด้านการเกษตรกรรม โครงการพัฒนาตามแผนพัฒนาของเทศบาลที่ดำเนินโครงการตามยุทธศาสตร์ จำนวน ๓ โครงการ งบประมาณทั้งสิ้น ๘๐,๐๐๐ บาท ดำเนินโครงการในปีงบประมาณ ๒๕๕๘ จำนวน ๒ โครงการ ใช้งบประมาณดำเนินงานทั้งสิ้น ๕๐,๐๐๐ บาท คิดเป็นร้อยละ ๖๖.๖๗ ของโครงการทั้งหมด คิดเป็นร้อยละ ๖๒.๕๐ ของงบประมาณที่ดำเนินโครงการพัฒนาในยุทธศาสตร์การพัฒนาทางการเกษตรกรรม

๖. ยุทธศาสตร์ด้านการกีฬาและนันทนาการ โครงการพัฒนาตามแผนพัฒนาของเทศบาลที่ดำเนินโครงการตามยุทธศาสตร์ จำนวน ๔ โครงการ งบประมาณทั้งสิ้น ๔๒๐,๐๐๐ บาท ดำเนินโครงการในปีงบประมาณ ๒๕๕๘ จำนวน ๒ โครงการ ใช้งบประมาณดำเนินงานทั้งสิ้น ๑๗๙,๑๐๙ บาท คิดเป็นร้อยละ

๕๐.๐๐ ของโครงการทั้งหมด คิดเป็นร้อยละ ๔๒.๖๕ ของงบประมาณที่ดำเนินโครงการพัฒนาในยุทธศาสตร์ ด้านการกีฬาและนันทนาการ

๗. ยุทธศาสตร์ด้านการพัฒนาทรัพยากรธรรมชาติและสิ่งแวดล้อม โครงการพัฒนาตามแผนพัฒนา ของเทศบาลที่ดำเนินโครงการตามยุทธศาสตร์ จำนวน ๘ โครงการ งบประมาณทั้งสิ้น ๒,๑๒๓,๘๕๔ บาท ดำเนินโครงการในปีงบประมาณ ๒๕๕๘ จำนวน ๓ โครงการ ใช้งบประมาณดำเนินงานทั้งสิ้น ๒๐,๐๐๐ บาท คิดเป็นร้อยละ ๓๗.๕๐ ของโครงการทั้งหมด คิดเป็นร้อยละ ๐.๙๔ ของงบประมาณที่ดำเนินโครงการพัฒนา ในยุทธศาสตร์ด้านการพัฒนาทรัพยากรธรรมชาติและสิ่งแวดล้อม

๘. ยุทธศาสตร์ด้านโครงสร้างพื้นฐาน โครงการพัฒนาตามแผนพัฒนาของเทศบาลที่ดำเนินโครงการ ตามยุทธศาสตร์ จำนวน ๘๐ โครงการ งบประมาณทั้งสิ้น ๔๖,๕๑๕,๐๐๐ บาท ดำเนินโครงการใน ปีงบประมาณ ๒๕๕๘ จำนวน ๗ โครงการ ใช้งบประมาณดำเนินงานทั้งสิ้น ๔๘๐,๐๐๐ บาท คิดเป็นร้อยละ ๘.๗๕ ของโครงการทั้งหมด คิดเป็นร้อยละ ๑.๐๓ ของงบประมาณที่ดำเนินโครงการพัฒนาในยุทธศาสตร์ ด้านโครงสร้างพื้นฐาน

๙. ยุทธศาสตร์ส่งเสริมศาสนาและวัฒนธรรม โครงการพัฒนาตามแผนพัฒนาของเทศบาลที่ดำเนิน โครงการตามยุทธศาสตร์ จำนวน ๙ โครงการ งบประมาณทั้งสิ้น ๗๐๐,๐๐๐ บาท ดำเนินโครงการใน ปีงบประมาณ ๒๕๕๘ จำนวน ๖ โครงการ ใช้งบประมาณดำเนินงานทั้งสิ้น ๔๐๔,๓๔๙ บาท คิดเป็นร้อยละ ๖๖.๖๗ ของโครงการทั้งหมด คิดเป็นร้อยละ ๕๗.๗๖ ของงบประมาณที่ดำเนินโครงการพัฒนาในยุทธศาสตร์ ด้านการส่งเสริมศาสนาและวัฒนธรรม

๑๐. ยุทธศาสตร์ด้านความมั่นคงและปลอดภัยในชีวิตและทรัพย์สิน โครงการพัฒนาตามแผนพัฒนา ของเทศบาลที่ดำเนินโครงการตามยุทธศาสตร์ จำนวน ๒๕ โครงการ งบประมาณทั้งสิ้น ๑๑,๗๒๗,๕๐๐ บาท ดำเนินโครงการในปีงบประมาณ ๒๕๕๘ จำนวน ๓ โครงการ ใช้งบประมาณดำเนินงานทั้งสิ้น ๑๑๗,๗๓๑ บาท คิดเป็นร้อยละ ๑๒.๐๐ ของโครงการทั้งหมด คิดเป็นร้อยละ ๑.๐๐ ของงบประมาณที่ดำเนินโครงการ พัฒนาในยุทธศาสตร์ด้านความมั่นคงและปลอดภัยในชีวิตและทรัพย์สิน

#### **สรุปผลการติดตามและประเมินผลยุทธศาสตร์ขององค์กรปกครองส่วนท้องถิ่น ประจำปี งบประมาณ ๒๕๕๙**

๑. ยุทธศาสตร์การบริหารราชการให้มีประสิทธิภาพคุณภาพ โครงการพัฒนาตามแผนพัฒนาของ เทศบาลที่ดำเนินโครงการตามยุทธศาสตร์ จำนวน ๗๑ โครงการ งบประมาณทั้งสิ้น ๑๕,๕๓๙,๓๐๐ บาท ดำเนินโครงการในปีงบประมาณ ๒๕๕๙ จำนวน ๓๐ โครงการ ใช้งบประมาณดำเนินงานทั้งสิ้น ๑,๕๙๔,๙๐๔ บาท คิดเป็นร้อยละ ๔๒.๒๕ ของโครงการทั้งหมด คิดเป็นร้อยละ ๑๐.๒๖ ของงบประมาณที่ ดำเนินโครงการพัฒนาในยุทธศาสตร์การบริหารราชการให้มีประสิทธิภาพคุณภาพ

๒. ยุทธศาสตร์การพัฒนาด้านสาธารณสุข โครงการพัฒนาตามแผนพัฒนาของเทศบาลที่ดำเนิน โครงการตามยุทธศาสตร์ จำนวน ๑๒ โครงการ งบประมาณทั้งสิ้น ๑๕,๖๔๕,๐๐๐ บาท ดำเนินโครงการใน ปีงบประมาณ ๒๕๕๙ จำนวน ๓ โครงการ ใช้งบประมาณดำเนินงานทั้งสิ้น ๔๒,๙๗๓ บาท คิดเป็นร้อยละ

๒๕.๐๐ ของโครงการทั้งหมด คิดเป็นร้อยละ ๐.๒๗ ของงบประมาณที่ดำเนินโครงการพัฒนาในยุทธศาสตร์ การพัฒนาด้านสาธารณสุข

๓. ยุทธศาสตร์การพัฒนาทางการศึกษา โครงการพัฒนาตามแผนพัฒนาของเทศบาลที่ดำเนิน โครงการตามยุทธศาสตร์ จำนวน ๒๒ โครงการ งบประมาณทั้งสิ้น ๑๑,๒๕๖,๔๖๘ บาท ดำเนินโครงการใน ปีงบประมาณ ๒๕๕๙ จำนวน ๑๓ โครงการ ใช้งบประมาณดำเนินงานทั้งสิ้น ๗,๑๒๓,๑๑๓ บาท คิดเป็น ร้อยละ ๕๙.๐๙ ของโครงการทั้งหมด คิดเป็นร้อยละ ๖๓.๒๘ ของงบประมาณที่ดำเนินโครงการพัฒนาใน ยุทธศาสตร์ทางการศึกษา

๔. ยุทธศาสตร์การพัฒนาด้านสวัสดิการสังคม โครงการพัฒนาตามแผนพัฒนาของเทศบาลที่ดำเนิน โครงการตามยุทธศาสตร์ จำนวน ๒๒ โครงการ งบประมาณทั้งสิ้น ๑๐,๑๑๕,๖๐๐ บาท ดำเนินโครงการใน ปีงบประมาณ ๒๕๕๙ จำนวน ๙ โครงการ ใช้งบประมาณดำเนินงานทั้งสิ้น ๓,๑๙๑,๓๕๖ บาท คิดเป็นร้อย ละ ๔๐.๙๑ ของโครงการทั้งหมด คิดเป็นร้อยละ ๓๑.๕๕ ของงบประมาณที่ดำเนินโครงการพัฒนาใน ยุทธศาสตร์การพัฒนาด้านสวัสดิการสังคม

๕. ยุทธศาสตร์ด้านการเกษตรกรรม โครงการพัฒนาตามแผนพัฒนาของเทศบาลที่ดำเนินโครงการ ตามยุทธศาสตร์ จำนวน ๒ โครงการ งบประมาณทั้งสิ้น ๘๐,๐๐๐ บาท ไม่ดำเนินโครงการในปีงบประมาณ ๒๕๕๙

๖. ยุทธศาสตร์ด้านการกีฬาและนันทนาการ โครงการพัฒนาตามแผนพัฒนาของเทศบาลที่ดำเนิน โครงการตามยุทธศาสตร์ จำนวน ๔ โครงการ งบประมาณทั้งสิ้น ๔๐๐,๐๐๐ บาท ดำเนินโครงการใน ปีงบประมาณ ๒๕๕๙ จำนวน ๑ โครงการ ใช้งบประมาณดำเนินงานทั้งสิ้น ๖๙,๔๖๔ บาท คิดเป็นร้อยละ ๒๕.๐๐ ของโครงการทั้งหมด คิดเป็นร้อยละ ๑๗.๓๗ ของงบประมาณที่ดำเนินโครงการพัฒนาในยุทธศาสตร์ ด้านการกีฬาและนันทนาการ

๗. ยุทธศาสตร์ด้านการพัฒนาทรัพยากรธรรมชาติและสิ่งแวดล้อม โครงการพัฒนาตามแผนพัฒนา ของเทศบาลที่ดำเนินโครงการตามยุทธศาสตร์ จำนวน ๕ โครงการ งบประมาณทั้งสิ้น ๗๔๐,๐๐๐ บาท ดำเนินโครงการในปีงบประมาณ ๒๕๕๙ จำนวน ๒ โครงการ ใช้งบประมาณดำเนินงานทั้งสิ้น ๑๑,๒๒๒.๘๐ บาท คิดเป็นร้อยละ ๔๐.๐๐ ของโครงการทั้งหมด คิดเป็นร้อยละ ๑.๕๒ ของงบประมาณที่ดำเนินโครงการ พัฒนาในยุทธศาสตร์ด้านการพัฒนาทรัพยากรธรรมชาติและสิ่งแวดล้อม

๘. ยุทธศาสตร์ด้านโครงสร้างพื้นฐาน โครงการพัฒนาตามแผนพัฒนาของเทศบาลที่ดำเนินโครงการ ตามยุทธศาสตร์ จำนวน ๘๖ โครงการ งบประมาณทั้งสิ้น ๒๐๔,๙๕๖,๖๐๗ บาท ดำเนินโครงการใน ปีงบประมาณ ๒๕๕๙ จำนวน ๑๖ โครงการ ใช้งบประมาณดำเนินงานทั้งสิ้น ๕,๖๗๔,๗๙๐ บาท คิดเป็น ร้อยละ ๑๘.๖๐ ของโครงการทั้งหมด คิดเป็นร้อยละ ๒.๗๗ ของงบประมาณที่ดำเนินโครงการพัฒนาใน ยุทธศาสตร์ด้านโครงสร้างพื้นฐาน

๙. ยุทธศาสตร์ส่งเสริมศาสนาและวัฒนธรรม โครงการพัฒนาตามแผนพัฒนาของเทศบาลที่ดำเนิน โครงการตามยุทธศาสตร์ จำนวน ๙ โครงการ งบประมาณทั้งสิ้น ๗๕๐,๐๐๐ บาท ดำเนินโครงการใน ปีงบประมาณ ๒๕๕๙ จำนวน ๗ โครงการ ใช้งบประมาณดำเนินงานทั้งสิ้น ๓๕๗,๘๙๑ บาท คิดเป็นร้อยละ

๗๗.๗๘ ของโครงการทั้งหมด คิดเป็นร้อยละ ๔๗.๗๒ ของงบประมาณที่ดำเนินโครงการพัฒนาในยุทธศาสตร์ด้านการส่งเสริมศาสนาและวัฒนธรรม

๑๐. ยุทธศาสตร์ด้านความมั่นคงและปลอดภัยในชีวิตและทรัพย์สิน โครงการพัฒนาตามแผนพัฒนาของเทศบาลที่ดำเนินโครงการตามยุทธศาสตร์ จำนวน ๒๔ โครงการ งบประมาณทั้งสิ้น ๙,๒๗๗,๕๐๐ บาท ดำเนินโครงการในปีงบประมาณ ๒๕๕๙ จำนวน ๕ โครงการ ใช้งบประมาณดำเนินงานทั้งสิ้น ๓,๕๗๓,๖๓๐ บาท คิดเป็นร้อยละ ๒๐.๘๓ ของโครงการทั้งหมด คิดเป็นร้อยละ ๓๘.๕๒ ของงบประมาณที่ดำเนินโครงการพัฒนาในยุทธศาสตร์ด้านความมั่นคงและปลอดภัยในชีวิตและทรัพย์สิน

### เชิงคุณภาพ

ตามที่เทศบาลได้ดำเนินการจัดทำแผนยุทธศาสตร์การพัฒนากองการพัฒนา (พ.ศ. ๒๕๕๕ – ๒๕๕๙) และแผนยุทธศาสตร์การพัฒนา (พ.ศ. ๒๕๖๐ – ๒๕๖๓) ขึ้นมา เพื่อใช้เป็นกรอบในการจัดทำแผนพัฒนาสามปี (พ.ศ. ๒๕๕๗ – ๒๕๕๙) (พ.ศ. ๒๕๕๘ – ๒๕๖๐) (พ.ศ. ๒๕๕๙ – ๒๕๖๑) (พ.ศ. ๒๕๖๐ - ๒๕๖๒) อันมีลักษณะเป็นแผนพัฒนาเศรษฐกิจและสังคมขององค์กรปกครองส่วนท้องถิ่นเป็นแผนที่สอดคล้องกับแผนยุทธศาสตร์การพัฒนา อันมีลักษณะเป็นการกำหนดรายละเอียดแผนงาน โครงการพัฒนาที่จัดทำขึ้นสำหรับปีงบประมาณแต่ละปี ซึ่งมีความต่อเนื่องและเป็นแผนก้าวหน้าครอบคลุมระยะเวลาสามปีโดยมีการทบทวนเพื่อปรับปรุงเป็นประจำทุกปี โดยเทศบาลได้ใช้แผนพัฒนาสามปีเป็นกรอบในการจัดทำงบประมาณรายจ่ายประจำปี การจ่ายขาดเงินสะสม เงินอุดหนุนเฉพาะกิจ โครงการที่ขอให้หน่วยงานอื่นมาดำเนินงานให้ รวมทั้งวางแนวทางเพื่อให้มีการปฏิบัติให้บรรลุวัตถุประสงค์ตามโครงการที่กำหนดไว้ในแผนพัฒนาสามปี

## **๒. ผลที่ได้รับจากการดำเนินงานในปีงบประมาณ พ.ศ.๒๕๕๗-๒๕๖๐**

### **๒.๑ ผลที่ได้รับหรือผลที่สำคัญ**

ตามที่เทศบาลได้ดำเนินงานต่างๆ ตั้งแต่มีงบประมาณ พ.ศ. ๒๕๕๗ – ๒๕๖๐ เพื่อแก้ไขปัญหาให้กับประชาชน และพัฒนาองค์กรให้เกิดความมั่นคงในการพัฒนาเพื่อให้ความเป็นอยู่ของประชาชนดีขึ้น ซึ่งผลจากการดำเนินงานของเทศบาลนั้น ผลที่ได้รับมีดังนี้

๑. ประชาชนมีน้ำประปาใช้ทุกครัวเรือน
๒. ประชาชนมีไฟฟ้าใช้ทุกครัวเรือน
๓. ประชาชนมีถนนใช้ในการสัญจรไปมาได้สะดวก
๔. ไม่มีการเกิดอาชญากรรมในพื้นที่
๖. เด็กๆ ได้รับการศึกษาทุกคน
๗. ผู้สูงอายุ ผู้พิการ ผู้ป่วยเอดส์ ได้รับเงินช่วยเหลือเบี้ยยังชีพอย่างทั่วถึง
๘. ประชาชนได้รับความช่วยเหลือในเรื่องที่อยู่อาศัยที่มั่นคงแข็งแรง
๑๐. ประชาชนได้รับความช่วยเหลือจากสาธารณภัย
๑๑. ไม่มีเกิดอาชญากรรมการในพื้นที่
๑๒. ชยะในชุมชนมีวิธีการจัดการที่ถูกต้อง
๑๔. ประชาชนได้รับความรู้เกี่ยวกับการสาธารณสุข
๑๕. ประชาชนได้รับความรู้เกี่ยวกับการป้องกันภัย

๑๖. ประชาชนได้มีส่วนร่วมในการดำเนินงานต่างๆ ของเทศบาล

๑๗. ประชาชนได้รับบริการจากงานบริการต่างๆ ของเทศบาลด้วยความสะดวก

**สำหรับในปีงบประมาณ พ.ศ. ๒๕๖๐ ผลที่คาดว่าจะได้รับเพิ่มขึ้น มีดังนี้**

๑. ประชาชนมีคุณภาพชีวิตที่ดีขึ้น

๒. ชุมชนในเขตเทศบาลมีระบบระบายน้ำเพิ่มมากขึ้น

๓. ประชาชนได้รับการฝึกอบรมอาชีพเพื่อนำไปประกอบอาชีพเพิ่มรายได้ให้กับครัวเรือน

๔. การกำจัดขยะมีประสิทธิภาพมากขึ้น

## **๒.๒ ผลกระทบ**

๑. การก่อสร้างถนนเพิ่มขึ้นในเขตเทศบาล ทำให้การระบายน้ำได้เข้าเกิดน้ำท่วมขังในบางจุด ทำให้เทศบาลต้องแก้ไขเรื่องระบบการระบายน้ำให้มีประสิทธิภาพ

๒.

๓.

๔.

๕.

**๓. สรุปปัญหาอุปสรรคการดำเนินงานที่ผ่านมาและแนวทางการแก้ไข**

### **๓.๑ ปัญหาและอุปสรรค**

๑. ชุมชนในเขตเทศบาลมีปัญหาที่จะต้องแก้ไขอยู่เป็นจำนวนมาก

๒. เทศบาลมีงบประมาณไม่เพียงพอต่อการดำเนินงานแก้ไขปัญหาและความต้องการของประชาชนในชุมชนได้ทั้งหมด

๓. เทศบาลสามารถดำเนินการได้เฉพาะตามอำนาจหน้าที่

๔. ประชาชนยังไม่เข้าใจขอบเขตอำนาจหน้าที่ของเทศบาลที่สามารถดำเนินการได้

๕. เทศบาลไม่สามารถบรรจุโครงการ กิจกรรมในเทศบัญญัติงบประมาณรายจ่ายได้ครบทุก

โครงการ

๖. เทศบาลไม่สามารถดำเนินการได้ครบทุกโครงการ กิจกรรมที่ตั้งไว้ในเทศบัญญัติงบประมาณรายจ่าย

๗. เทศบาลตั้งงบประมาณในการดำเนินการตามภารกิจแต่ละด้านบางรายการยังไม่เพียงพอ และบางรายการมากเกินไป ทำให้ต้องโอนเพิ่ม โอนลด และตั้งจ่ายรายการใหม่

### **๓.๒ การดำเนินงานที่ผ่านมา**

ได้รวบรวมผลการพัฒนาจากข้อมูลในระบบสารสนเทศเพื่อการวางแผนและประเมินผลขององค์กรปกครองส่วนท้องถิ่น

### ๓.๓ แนวทางการแก้ไข

๑. การจัดทำแผนพัฒนาท้องถิ่นสี่ปีควรพิจารณาใช้แผนยุทธศาสตร์การพัฒนามาเป็นกรอบในการจัดทำแผนพัฒนาท้องถิ่นสี่ปีและให้มีความสอดคล้องกัน
๒. การจัดทำเพิ่มเติม หรือเปลี่ยนแปลงแผนพัฒนาท้องถิ่นสี่ปี ควรผ่านกระบวนการประชาคมท้องถิ่นเพื่อสร้างกระบวนการมีส่วนร่วมของประชาชน
๓. ควรพิจารณาดำเนินโครงการ กิจกรรมที่ประชาชนได้รับความเดือดร้อนมากที่สุด
๔. การจัดทำแผนพัฒนาท้องถิ่นสี่ปีควรพิจารณางบประมาณและคำนึงถึงสถานการณ์คลังในการพิจารณาโครงการ/กิจกรรม ที่จะบรรจุในแผนพัฒนาท้องถิ่นสี่ปี
๕. ควรเร่งรัดให้มีการดำเนินโครงการ/กิจกรรม ที่ตั้งในเทศบัญญัติงบประมาณรายจ่ายให้สามารถดำเนินการได้ในปีงบประมาณนั้น
๖. เทศบาลควรพิจารณาตั้งงบประมาณให้เพียงพอและเหมาะสมกับกับภารกิจแต่ละด้านที่จะต้องดำเนินการ ซึ่งจะช่วยลดปัญหาในการโอนเพิ่ม โอนลด โอนตั้งจ่ายรายการใหม่
๗. ควรสร้างความสัมพันธ์ระหว่างประชาชนและเทศบาล เพื่อให้เกิดความเข้าใจในอำนาจภารกิจที่เทศบาลสามารถดำเนินการแก้ไขปัญหาและความต้องการของประชาชน

## ส่วนที่ ๓ ยุทธศาสตร์องค์กรปกครองส่วนท้องถิ่น

### ๑. ความสัมพันธ์ระหว่างแผนพัฒนาระดับมหภาค

#### ๑.๑ แผนยุทธศาสตร์ชาติ ๒๐ ปี (พ.ศ. ๒๕๖๐ - ๒๕๗๙)

**วิสัยทัศน์** “ประเทศไทยมีความมั่นคง มั่งคั่ง ยั่งยืน เป็นประเทศพัฒนาแล้ว ด้วยการพัฒนาตามหลักปรัชญาของเศรษฐกิจ” หรือเป็นคติพจน์ประจำชาติว่า “มั่นคง มั่งคั่ง ยั่งยืน”

##### ๑. ความมั่นคง

๑.๑ การมีความมั่นคงปลอดภัยจากภัยและการเปลี่ยนแปลงทั้งภายในประเทศและภายนอกประเทศในทุกระดับทั้งระดับประเทศ สังคม ชุมชน ครัวเรือน และปัจเจกบุคคล

๑.๒ ความมั่นคงในทุกมิติ ทั้งมิติเศรษฐกิจ สังคม สิ่งแวดล้อมและการเมือง

๑.๓ ประเทศมีความมั่นคงในเอกราชและอธิปไตยมีสถาบันชาติ ศาสนา พระมหากษัตริย์ที่เข้มแข็งเป็นศูนย์กลางและเป็นที่ยึดเหนี่ยวจิตใจของประชาชน

๑.๔ ระบบการเมืองที่มั่นคงเป็นกลไกที่นำไปสู่การบริหารประเทศที่ต่อเนื่องและโปร่งใสตามหลักธรรมาภิบาล สังคมมีความปรองดองและความสามัคคี สามารถผนึกกำลังเพื่อพัฒนาประเทศ ชุมชนมีความเข้มแข็งครอบครัวมีความอบอุ่น

๑.๕ ความมั่นคงของอาหาร พลังงาน และน้ำ ประชาชนมีความมั่นคงในชีวิต มีงานและรายได้ที่มั่นคงพอเพียงกับการดำรงชีวิต มีที่อยู่อาศัยและความปลอดภัยในชีวิตทรัพย์สิน

##### ๒. ความมั่งคั่ง

๒.๑ ประเทศไทยมีการขยายตัวของเศรษฐกิจอย่างต่อเนื่องจนเข้าสู่กลุ่มประเทศ รายได้สูงความเหลื่อมล้ำของการพัฒนาลดลง ประชากรได้รับผลประโยชน์จากการพัฒนาอย่างเท่าเทียมกันมากขึ้น

๒.๒ เศรษฐกิจมีความสามารถในการแข่งขันสูงสามารถสร้างรายได้ทั้งจากภายในและภายนอกประเทศสร้างฐานเศรษฐกิจและสังคมแห่งอนาคต และเป็นจุดสำคัญของการเชื่อมโยงในภูมิภาคทั้งการคมนาคมขนส่ง การผลิต การค้า การลงทุน และการทำธุรกิจมีบทบาทสำคัญใน ระดับภูมิภาคและ ระดับโลกเกิดสายสัมพันธ์ทางเศรษฐกิจและการค้าอย่างมีพลัง

๒.๓ ความสมบูรณ์ในทุน ที่จะสามารถสร้างการพัฒนาต่อเนื่อง ได้แก่ ทุนมนุษย์ ทุนทางปัญญาทุนทางการเงิน ทุนที่เป็นเครื่องมือเครื่องจักร ทุนทางสังคม และทุนทรัพยากรธรรมชาติและสิ่งแวดล้อม

##### ๓. ความยั่งยืน

๓.๑ การพัฒนาที่สามารถสร้างความเจริญ รายได้ และคุณภาพชีวิตของประชาชนให้เพิ่มขึ้นอย่างต่อเนื่อง ซึ่งเป็นการเจริญเติบโตของเศรษฐกิจที่ไม่ใช่ทรัพยากรธรรมชาติเกินพอดี ไม่สร้างมลภาวะต่อสิ่งแวดล้อม จนเกินความสามารถในการรองรับและเยียวยาของระบบนิเวศน์

๓.๒ การผลิตและการบริโภคเป็นมิตรกับสิ่งแวดล้อมและสอดคล้องกับกฎระเบียบของประชาคมโลกซึ่งเป็นที่ยอมรับร่วมกัน ความอุดมสมบูรณ์ของทรัพยากรธรรมชาติและสิ่งแวดล้อมมีคุณภาพดีขึ้น คนมีความรับผิดชอบต่อสังคม มีความเอื้ออาทร เสียสละเพื่อผลประโยชน์ส่วนรวม

๓.๓ มุ่งประโยชน์ส่วนรวมอย่างยั่งยืน ให้ความสำคัญกับการมีส่วนร่วมของประชาชนทุกภาคส่วนในสังคมยึดถือและปฏิบัติตามปรัชญาของเศรษฐกิจพอเพียงเพื่อการพัฒนาในระดับอย่างสมดุล มีเสถียรภาพและยั่งยืน



## อนาคตประเทศไทย ปี ๒๕๗๙ : ร่วมมือกันขับเคลื่อนประเทศให้ก้าวไปสู่.....

๑. เศรษฐกิจและสังคมไทยมีการพัฒนาอย่างมั่นคงและยั่งยืน โดย สถาบันหลักของชาติดำรงอยู่อย่างมั่นคง เป็นจุดยึดเหนี่ยวของสังคม มีความสามัคคีของคนในชาติมีความสงบและอยู่ร่วมกันอย่างสันติสุขในทุกพื้นที่ และมีระดับรายได้ในกลุ่มประเทศรายได้สูง ประเทศไทยมีบทบาทสำคัญในภูมิภาคและโลก

๒. ระบบเศรษฐกิจเป็น Trading Nation และฐานเศรษฐกิจดิจิทัล ที่มีการเติบโตอย่างมีคุณภาพ มีเสถียรภาพ แข่งขันบนฐานการพัฒนานวัตกรรม และมีฐานการผลิตบริการ และลงทุนที่เชื่อมโยงในอาเซียน เพื่อให้ประเทศไทยเข้าสู่การมีรายได้สูงภายในปี ๒๕๗๙ และกลายเป็นประเทศพัฒนาแล้ว โดย

๒.๑ ภาคเกษตร พัฒนามุ่งสู่ความมั่นคงและปลอดภัยด้านอาหารและเป็นฐานการผลิต bio-bases ที่สำคัญ และผลิตภาพการผลิตสูง

๒.๒ ภาคอุตสาหกรรม ยกกระดับศักยภาพฐานอุตสาหกรรมเดิม พัฒนาอุตสาหกรรมอนาคตให้เป็นฐานรายได้ใหม่ โดยมุ่งสู่การเป็นศูนย์กลางการผลิต การค้า และการลงทุนในอนุภูมิภาคและภูมิภาคเอเซีย เช่น ศูนย์การผลิตรถยนต์และชิ้นส่วนและศูนย์ทดสอบและวิจัยพัฒนารถยนต์และชิ้นส่วนของเอเซีย ศูนย์กลางผลิตพลังงาน/วัสดุชีวภาพของภูมิภาคอาเซียน ศูนย์กลางการผลิตอุตสาหกรรมดิจิทัล เป็นต้น

๒.๓ ภาคบริการ ยกกระดับศักยภาพ/คุณภาพธุรกิจบริการเดิม และส่งเสริมธุรกิจบริการอนาคตให้เป็นฐานรายได้ใหม่ โดยมุ่งสู่การเป็นศูนย์กลางการลงทุนและการให้บริการของอาเซียน เช่น ศูนย์กลางการให้บริการสุขภาพของภูมิภาคอาเซียน เมืองหลวงแห่งการท่องเที่ยวและการบริการของอาเซียน ศูนย์บริการทางการเงิน การศึกษานานาชาติ และบริการด้านโลจิสติกส์ เป็นต้น

๒.๔ วิสาหกิจและการดำเนินธุรกิจ วิสาหกิจขนาดกลาง ขนาดย่อมเข้มแข็ง เป็นฐานการผลิตและบริการที่สำคัญของประเทศ

๓. คนไทยในอนาคต มีศักยภาพในการร่วมกันพัฒนาประเทศ สามารถปรับตัวรองรับบริบทการพัฒนาในอนาคต มีความพร้อมทั้งกายทั้งใจ สติปัญญามีทักษะวิเคราะห์อย่างมีเหตุผล มีการเรียนรู้ตลอดชีวิต มีภูมิคุ้มกันต่อการเปลี่ยนแปลง มีจิตสำนึกวัฒนธรรมที่ดีงาม รู้คุณค่าความเป็นไทย และมีความรับผิดชอบ เป็นรากฐานที่มั่นคงของชุมชนสังคม รักชาติ และสถาบันพระมหากษัตริย์

๔. สังคมไทยเป็นสังคมที่เป็นธรรม มีความเหลื่อมล้ำน้อย อัตราความยากจนต่ำ มีการกระจายโอกาสเข้าถึงทรัพยากรการสาธารณสุขพื้นฐานอาชีพ บริการทางสังคมที่มีคุณภาพและกระบวนการยุติธรรมอย่างทั่วถึง โดยที่ประชาชนทุกช่วงวัยมีคุณภาพชีวิตที่ดี ครอบครัวยุติมีสุข ไม่คอร์รัปชัน

๕. เศรษฐกิจและสังคมพัฒนาอย่างเป็นมิตรกับสิ่งแวดล้อม เป็นประเทศที่มีระบบเศรษฐกิจสีเขียวระดับการปล่อยก๊าซคาร์บอนไดออกไซด์ต่ำ มีพื้นที่สีเขียวใหญ่ขึ้นประชาชนมีพฤติกรรมการผลิตและการบริโภคที่เป็นมิตรต่อสิ่งแวดล้อม

๖. การบริหารภาครัฐ โปร่งใส มีประสิทธิภาพ รับผิดชอบ ตรวจสอบได้อย่างเป็นธรรมและประชาชนมีส่วนร่วม มีการกระจายอำนาจและแบ่งภารกิจรับผิดชอบที่เหมาะสมส่วนกลาง ภูมิภาคและท้องถิ่น

## กรอบแนวทางที่สำคัญของยุทธศาสตร์

ยุทธศาสตร์	กรอบแนวทางที่สำคัญ
๑. ยุทธศาสตร์ด้านความมั่นคง	<p>๑. การเสริมสร้างความมั่นคงของสถาบันหลักของชาติและการปกครองระบอบประชาธิปไตยอันมีพระมหากษัตริย์ทรงเป็นประมุข</p> <p>๒. การปฏิรูปกลไกการบริหารประเทศ</p> <p>๓. การป้องกันและแก้ไขการก่อความไม่สงบในจังหวัดชายแดนภาคใต้</p> <p>๔. การบริหารจัดการความมั่นคงชายแดนและชายฝั่งทะเล</p> <p>๕. การพัฒนาระบบ กลไก มาตรการและความร่วมมือระหว่างประเทศทุกระดับ</p> <p>๖. การพัฒนาเสริมสร้างศักยภาพการผนึกกำลังป้องกันประเทศและกองทัพ</p> <p>๗. การพัฒนาระบบการเตรียมพร้อมแห่งชาติ รักษาความมั่นคงของฐานทรัพยากรธรรมชาติ สิ่งแวดล้อม และการป้องกันรักษาผลประโยชน์แห่งชาติทางทะเล รวมทั้งเสริมสร้างความมั่นคงทางอาหารพลังงาน และน้ำ</p> <p>๘. การปรับกระบวนการทำงานของกลไกที่เกี่ยวข้องจากแนวระนาบมากขึ้น</p>
๒. ยุทธศาสตร์ด้านการสร้างความสามารถในการแข่งขัน	<p>๑. สมรรถนะทางเศรษฐกิจ ได้แก่ รักษาเสถียรภาพทางเศรษฐกิจและสร้างความเชื่อมั่น ส่งเสริมการค้าและการลงทุนทั้งภาครัฐและเอกชน และพัฒนาประเทศสู่ความเป็นชาติการค้าเพื่อเป็นศูนย์กลางการค้าและได้ประโยชน์จากห่วงโซ่มูลค่าในภูมิภาคเพิ่มขึ้น</p> <p>๒. การพัฒนาภาคการผลิตและบริการ ภาคเกษตร ได้แก่ เสริมสร้างฐานการผลิตการเกษตรให้เข้มแข็งและยั่งยืน เพิ่มขีดความสามารถในการแข่งขันของภาคเกษตร พัฒนาสินค้าเกษตรและอาหารที่มีศักยภาพในการแข่งขัน และส่งเสริมเกษตรกรรายย่อยให้ปรับไปสู่รูปแบบเกษตรยั่งยืนที่เป็นมิตรกับสิ่งแวดล้อมและรวมกลุ่มเกษตรกรในการพัฒนาอาชีพที่เข้มแข็งภาคอุตสาหกรรม พัฒนาอุตสาหกรรมศักยภาพ ได้แก่ พัฒนาอุตสาหกรรมส่งออกที่มีศักยภาพสูง สร้างความเข้มแข็งให้กับผู้ประกอบการไทย และพัฒนาอุตสาหกรรมที่มีศักยภาพในอนาคต</p> <p>เป็นต้น และภาคบริการ พัฒนายกระดับผลิตภัณฑ์การท่องเที่ยว ผลิตภัณฑ์ประเทศไทยสู่การเป็นศูนย์กลางการให้บริการสุขภาพ และส่งเสริมธุรกิจบริการที่มีศักยภาพ</p> <p>๓. พัฒนาผู้ประกอบการและเศรษฐกิจชุมชน ได้แก่ พัฒนาทักษะและองค์ความรู้ของผู้ประกอบการไทย พัฒนาและยกระดับผลิตภาพแรงงานเพื่อส่งเสริมขีดความสามารถในการแข่งขันของประเทศ พัฒนาวិสาหกิจขนาดกลางและขนาดย่อมสู่สากล และพัฒนาวิสาหกิจชุมชนและสถาบันเกษตรกร</p>

ยุทธศาสตร์	กรอบแนวทางที่สำคัญ
๒. ยุทธศาสตร์ด้านการสร้างความสามารถในการแข่งขัน	<p>๔. การพัฒนาพื้นที่เศรษฐกิจพิเศษและเมือง โดยพัฒนาเขตเศรษฐกิจพิเศษชายแดน พัฒนาพื้นที่เศรษฐกิจบริเวณชายฝั่งทะเลตะวันออก พัฒนาระบบเมืองศูนย์กลางความเจริญของประเทศ และพัฒนาคลัสเตอร์อุตสาหกรรมและบริการที่มีศักยภาพในการขับเคลื่อนประเทศ</p> <p>๕. การลงทุนพัฒนาโครงสร้างพื้นฐาน ในด้านการขนส่ง ความมั่นคงและพลังงาน ระบบเทคโนโลยีสารสนเทศและการสื่อสาร และการวิจัยและพัฒนา</p> <p>๖. การเชื่อมโยงกับภูมิภาคและเศรษฐกิจโลก สร้างความเป็นหุ้นส่วนการพัฒนา กับประเทศในอนุภูมิภาค ภูมิภาค และนานาชาติ ส่งเสริมให้ประเทศไทยเป็นฐานของการประกอบธุรกิจ ส่งเสริมความร่วมมือกับภูมิภาคและนานาชาติในการสร้างความมั่นคงด้านพลังงาน อาหาร สิ่งแวดล้อม และการบริหารจัดการภัยพิบัติ ส่งเสริมบทบาทการเป็นผู้ประสานประโยชน์ในการเชื่อมโยงและสร้างความสมดุลของความสัมพันธ์ของประเทศไทยกับกลุ่มอำนาจทางเศรษฐกิจต่างๆ เพิ่มบทบาทและการมีส่วนร่วมของไทยในองค์การระหว่างประเทศในการผลักดันการพัฒนาในอนุภูมิภาคและภูมิภาค สนับสนุนการเปิดการค้าเสรี และการสร้างองค์ความรู้ด้านการต่างประเทศต่อส่วนต่างๆของและสาธารณชนไทย</p>
๓. ยุทธศาสตร์การพัฒนาและเสริมสร้างศักยภาพคน	<p>๑. การพัฒนาศักยภาพคนตลอดช่วงชีวิตให้สนับสนุนการเจริญเติบโตของประเทศ โดยพัฒนาเริ่มตั้งแต่ในครรภ์และต่อเนื่องไปตลอดช่วงชีวิต</p> <p>๒. การยกระดับคุณภาพการศึกษาและการเรียนรู้ให้ มีคุณภาพ เท่าเทียม และทั่วถึง</p> <p>๓. การสร้างเสริมให้คนมีสุขภาวะที่ดี</p> <p>๔. การสร้างความอยู่ดีมีสุขของครอบครัวไทยให้เอื้อต่อการพัฒนาคน</p>
๔. ยุทธศาสตร์ด้านการสร้างโอกาสความเสมอภาคและเท่าเทียมกันทางสังคม	<p>๑. การสร้างความมั่นคงและการลดความเหลื่อมล้ำทางด้านเศรษฐกิจและสังคม</p> <p>๒. การพัฒนาระบบบริการและระบบบริหารจัดการสุขภาพ</p> <p>๓. การสร้างสภาพแวดล้อมและนวัตกรรมที่เอื้อต่อการดำรงชีวิตในสังคมสูงวัย</p> <p>๔. การสร้างความเข้มแข็งของสถาบันทางสังคมและทุนทางวัฒนธรรม และความเข้มแข็งของชุมชน</p> <p>๕. การพัฒนาการสื่อสารมวลชนให้เป็นกลไกในการสนับสนุนการพัฒนา</p>
๕. ยุทธศาสตร์ด้านการสร้างการเติบโตบนคุณภาพชีวิตที่เป็นมิตรกับสิ่งแวดล้อม	<p>๑. การจัดการระบบอนุรักษ์ พื้นฟู และป้องกันการทำลายทรัพยากรธรรมชาติ</p> <p>๒. การวางระบบบริหารจัดการน้ำให้มีประสิทธิภาพทั้ง ๒๕ กลุ่มน้ำ เน้นการปรับระบบบริหารจัดการอุทกภัยอย่างบูรณาการ</p>

ยุทธศาสตร์	กรอบแนวทางที่สำคัญ
๕. ยุทธศาสตร์ด้านการสร้างการเติบโตบนคุณภาพชีวิตที่เป็นมิตรกับสิ่งแวดล้อม (ต่อ)	๓. การพัฒนาและใช้พลังงานที่เป็นมิตรกับสิ่งแวดล้อมในทุกภาคเศรษฐกิจ ๔. การพัฒนาเมืองอุตสาหกรรมเชิงนิเวศและเมืองที่เป็นมิตรกับสิ่งแวดล้อม ๕. การร่วมลดปัญหาโลกร้อนและปรับตัวให้พร้อมกับการเปลี่ยนแปลงสภาพภูมิอากาศ ๖. การใช้เครื่องมือทางเศรษฐศาสตร์และนโยบายการคลังเพื่อสิ่งแวดล้อม
๖. ยุทธศาสตร์ด้านการปรับสมดุลและพัฒนาระบบการบริหารจัดการภาครัฐ	๑. การปรับปรุงการบริหารจัดการรายได้และรายจ่ายของภาครัฐ ๒. การพัฒนาระบบการให้บริการประชาชนของหน่วยงานภาครัฐให้มีขนาดที่เหมาะสม ๓. การปรับปรุงบทบาท ภารกิจ และโครงสร้างของหน่วยงานภาครัฐ ให้มีขนาดที่เหมาะสม ๔. การวางระบบบริหารงานราชการแบบบูรณาการ ๕. การพัฒนาระบบบริหารจัดการกำลังคนและพัฒนาบุคลากรภาครัฐในการปฏิบัติราชการ ๖. การต่อต้านการทุจริตและประพฤติมิชอบ ๗. การปรับปรุงแก้ไขกฎหมาย ระเบียบ และข้อบังคับให้มีความชัดเจนทันสมัย เป็นธรรม และสอดคล้องกับข้อบังคับสากลหรือข้อตกลงระหว่างประเทศ ตลอดจน พัฒนาหน่วยงานภาครัฐและบุคลากรที่มีหน้าที่เสนอความเห็นทางกฎหมายให้มีศักยภาพ

## ๑.๒ แผนพัฒนาเศรษฐกิจและสังคมแห่งชาติ ฉบับที่ ๑๒ (พ.ศ. ๒๕๖๐ - ๒๕๖๔)

### หลักการของแผนพัฒนาฯ ฉบับที่ ๑๒

๑. ยึดหลัก “ปรัชญาของเศรษฐกิจพอเพียง” อย่างต่อเนื่องจากแผนพัฒนาฯ ฉบับที่ ๙-๑๑
๒. คนไทยให้เป็นพลังสำคัญในการพัฒนาประเทศ โดยมีลักษณะสำคัญ ๕ ประการได้แก่ มีความเชี่ยวชาญเฉพาะด้าน มีทักษะในการคิดเชิงสังเคราะห์ มีความคิดสร้างสรรค์มีความเคารพในความแตกต่างและมีจุดยืนทางจริยธรรม
  ๓. ชุมชน ภาคประชาชนสังคมภาคเอกชนและภาครัฐร่วมกันพัฒนาประเทศบนหลักการ ร่วมคิด ร่วมทำ ร่วมรับผิดชอบ และร่วมรับผลประโยชน์จากการพัฒนา
  ๔. มีการพัฒนาเชิงบูรณาการระหว่างงานที่ยึดพื้นที่เป็นหลัก
  ๕. ปรับปรุงกฎหมายและกฎ ระเบียบต่างๆ ให้เอื้อต่อการขับเคลื่อนการพัฒนาในทุกกระดับ

### เป้าหมายสำคัญของแผนพัฒนาฯ ฉบับที่ ๑๒

๑. คนไทยทุกคนมีคุณภาพสามารถปรับตัวรองรับสังคมสูงวัยและบริบทการพัฒนาในอนาคต โดย
  ๑. ค่าดัชนีการพัฒนามนุษย์ไม่ต่ำกว่า ๐.๘ คะแนน
  ๒. IQ เฉลี่ยไม่ต่ำกว่าเกณฑ์มาตรฐาน ๑๐๐

๓. ร้อยละ ๗๐ ของเด็กไทยมีคะแนน EQ ไม่ต่ำกว่าเกณฑ์มาตรฐาน
๔. ผลคะแนนสอบ PISA ในแต่ละวิชาไม่ต่ำกว่า ๕๐๐
๕. สัดส่วนของผู้ผ่านการทดสอบมาตรฐานอาชีพและมาตรฐานฝีมือแรงงานเพิ่มขึ้น

## ๒. สังคมมีความเหลื่อมล้ำน้อยลงโดย

๑. รายได้เฉลี่ยต่อหัวของกลุ่มประชากรร้อยละ ๔๐ ที่มีรายได้ต่ำสุดเพิ่มขึ้นไม่ต่ำกว่าร้อยละ ๑๕/ปี
๒. การถือครองสินทรัพย์ทางการเงินของกลุ่มประชากรร้อยละ ๔๐ ที่มีรายได้ต่ำสุดเพิ่มขึ้น
๓. สัดส่วนประชากรที่อยู่ใต้เส้นความยากจนลดลงเหลือร้อยละ ๗.๕

## ๓. มีระบบเศรษฐกิจที่เข้มแข็งและแข่งขันได้ โดย

๑. เศรษฐกิจขยายตัวเฉลี่ยไม่ต่ำกว่าร้อยละ ๕ โดยมีรายได้ต่อหัวเป็น ๘,๒๐๐ ดอลลาร์ สหรัฐ.
๒. มีอันดับความสามารถในการแข่งขันทางเศรษฐกิจของประเทศซึ่งประเมินโดย IMD ให้อยู่ในกลุ่ม ๑ ใน ๒๕ ของประเทศแรก มีรายได้จากการท่องเที่ยวไม่ต่ำกว่า ๓ ล้านล้านบาท
๓. เกษตรกรมีรายได้เงินสดสุทธิทางการเกษตรเพิ่มขึ้นเป็น ๕๙,๔๖๐ บาทต่อครัวเรือน
๔. พื้นที่การทำเกษตรอินทรีย์ที่ได้รับการรับรองมาตรฐานเพิ่มขึ้นเป็น ๕๐๐,๐๐๐ ไร่

## ๔. รักษาทุนทางธรรมชาติและคุณภาพสิ่งแวดล้อมเพื่อสนับสนุนการเติบโตที่เป็นมิตรกับสิ่งแวดล้อมมีความมั่นคงอาหาร พลังงาน และน้ำโดย

๑. เพิ่มพื้นที่ป่าไม้ให้ได้ร้อยละ ๔๐ ของพื้นที่ประเทศ
๒. พื้นที่ป่าชายเลนเพิ่มจาก ๑.๕๓ เป็น ๑.๕๘ ล้านไร่
๓. การปล่อยก๊าซเรือนกระจกในภาคพลังงานและคมนาคมขนส่ง ลดลงไม่น้อยกว่าร้อยละ ๗

## ๕. มีความมั่นคงในเอกราชและอธิปไตย สังคมปลอดภัย สามัคคี สร้างภาพลักษณ์ดี และเพิ่มความเชื่อมั่นของนานาชาติต่อประเทศไทย โดย

๑. ความขัดแย้งทางอุดมการณ์และความคิดและปัญหาอาชญากรรมลดลง
๒. ประเทศไทยมีอันดับความเสี่ยงจากการก่อการร้ายต่ำกว่าอันดับที่ ๒๐ ของโลก และมีอันดับความเสี่ยงจากการโจมตีด้านไซเบอร์ไม่ต่ำกว่าอันดับที่ ๑๐ ของโลก

## ๖. มีระบบบริหารจัดการภาครัฐที่มีประสิทธิภาพทันสมัย โปร่งใส ตรวจสอบได้ กระจายอำนาจและมีส่วนร่วมจากประชาชน โดย

๑. ประสิทธิภาพการบริหารจัดการและการให้บริการของภาครัฐ และประสิทธิภาพการประกอบธุรกิจของประเทศอยู่ในอันดับสองของอาเซียน
๒. คะแนนดัชนีภาพลักษณ์คอร์รัปชันให้อยู่สูงกว่าร้อยละ ๕๐

## ประเด็นยุทธศาสตร์การพัฒนา

### ยุทธศาสตร์ที่ ๑ การเสริมสร้างและพัฒนาศักยภาพทุนมนุษย์

#### แนวทางการพัฒนา

- ๑.๑ การพัฒนาศักยภาพคนทุกกลุ่มวัยให้มีทักษะและความรู้ความสามารถ
- ๑.๒ การยกระดับคุณภาพการศึกษาและสร้างสภาพแวดล้อมที่เอื้อต่อการเรียนรู้ตลอดชีวิต
- ๑.๓ การลดปัจจัยเสี่ยงทางสุขภาพและส่งเสริมให้คนมีพฤติกรรมสุขภาพที่ดี
- ๑.๔ การเสริมสร้างความอยู่ดีมีสุขของสถาบันครอบครัวในการบ่มเพาะคนให้มีคุณภาพ
- ๑.๕ การหล่อหลอมคนไทยให้มีความเป็นพลเมืองที่ดีตามบรรทัดฐานของสังคมและส่งเสริมให้ภาคธุรกิจทางธุรกิจเพื่อสังคม
- ๑.๖ การสร้างสภาพแวดล้อมและวัฒนธรรมที่เหมาะสมกับสังคมสูงวัย

## ยุทธศาสตร์ที่ ๒ การสร้างความเป็นธรรมลดความเหลื่อมล้ำในสังคม

### แนวทางการพัฒนา

๒.๑ การให้ความช่วยเหลือทางสังคมเพื่อเป็นแต้มต่อแก่กลุ่มเปราะบางประชากรร้อยละ ๔๐ ที่มีรายได้ต่ำสุด

๒.๒ การพัฒนาระบบฐานข้อมูลรายได้ให้ครอบคลุมประชากรทั่วประเทศ เพื่อขยายความคุ้มครองทางสังคมและการจัดสวัสดิการที่สามารถเจาะจงกลุ่มเปราะบางได้

๒.๓ การเสริมสร้างศักยภาพชุมชน การพัฒนาเศรษฐกิจชุมชน และการสร้างความเข้มแข็งการเงินฐานราก

๒.๔ การกำหนดนโยบายการคลังเพื่อลดความเหลื่อมล้ำในสังคมและเอื้อประโยชน์ต่อกลุ่มคนที่มีรายได้น้อยให้มีประสิทธิภาพเพิ่มขึ้น

๒.๕ การเข้าถึงกระบวนการยุติธรรมอย่างเสมอภาค

๒.๖ การกระจายการให้บริการภาครัฐทั้งด้านการศึกษา สาธารณสุข โครงสร้างพื้นฐาน และการจัดสวัสดิการในภูมิภาคให้มีความครอบคลุมและทั่วถึงทั้งในเชิงปริมาณและคุณภาพ รวมทั้งการจัดสรรทรัพยากรให้มีการกระจายตัวอย่างเป็นธรรม ตลอดจนการสร้างปัจจัยแวดล้อมทางธุรกิจรวมทั้งกฎหมาย

๒.๗ ส่งเสริมความเท่าเทียมทางเพศและบทบาทสตรีในระดับการบริหารและการตัดสินใจทั้งในระดับชาติและระดับท้องถิ่นเพื่อสนับสนุนการพัฒนาประเทศ

## ยุทธศาสตร์ที่ ๓ การสร้างความเข้มแข็งทางเศรษฐกิจและแข่งขันได้อย่างยั่งยืน

### แนวทางการพัฒนา

๓.๑ การบริหารจัดการเศรษฐกิจส่วนรวม

๓.๒ การเสริมสร้างและพัฒนาขีดความสามารถในการแข่งขันของภาคการผลิตและบริการ

## ยุทธศาสตร์ที่ ๔ การเติบโตที่เป็นมิตรกับสิ่งแวดล้อมเพื่อการพัฒนาอย่างยั่งยืน

### แนวทางการพัฒนา

๔.๑ การรักษาทุนทางธรรมชาติเพื่อการพัฒนาที่ยั่งยืน

๔.๒ การบริหารจัดการน้ำเพื่อให้เกิดความสมดุล ยั่งยืน

๔.๓ แก้ไขปัญหาวิกฤตสิ่งแวดล้อม

๔.๔ ส่งเสริมการผลิตและการบริโภคที่เป็นมิตรกับสิ่งแวดล้อม

๔.๕ พัฒนาระบบการบริหารจัดการและกลไกแก้ไขปัญหาความขัดแย้งด้านทรัพยากรธรรมชาติและ

สิ่งแวดล้อม

๔.๖ สนับสนุนการลดการปล่อยก๊าซเรือนกระจก และเพิ่มขีดความสามารถในการปรับตัวต่อการเปลี่ยนแปลงสภาพภูมิอากาศ

๔.๗ บริหารจัดการเพื่อลดความเสี่ยงด้านภัยพิบัติ

๔.๘ การพัฒนาความร่วมมือด้านสิ่งแวดล้อมระหว่างประเทศ

## ยุทธศาสตร์ที่ ๕ ความมั่นคง

### แนวทางการพัฒนา

๕.๑ รักษาความมั่นคงภายใน

๕.๒ พัฒนาเสริมสร้างศักยภาพการป้องกันประเทศ

๕.๓ ป้องกันและแก้ไขปัญหาการก่อการร้าย

๕.๔ การส่งเสริมความร่วมมือกับต่างประเทศด้านความมั่นคง

๕.๕ การรักษาความมั่นคงของชาติทางทะเล

๕.๖ การรักษาความมั่นคงทางทรัพยากรธรรมชาติ และสิ่งแวดล้อม

๕.๗ การบริหารจัดการความมั่นคงเพื่อการพัฒนา

### ยุทธศาสตร์ที่ ๖ การเพิ่มประสิทธิภาพการบริหารจัดการในภาครัฐและธรรมาภิบาลในสังคมไทย

#### แนวทางการพัฒนา

๖.๑ ปรับปรุงโครงสร้างหน่วยงานบทบาท ภารกิจ และคุณภาพบุคลากรภาครัฐให้มีความโปร่งใส  
ทันสมัย คล่องตัว มีขนาดที่เหมาะสม เกิดความคุ้มค่า

๖.๒ ปรับปรุงกระบวนการงบประมาณ และสร้างกลไกการติดตามตรวจสอบการเงินการคลังภาครัฐ

๖.๓ เพิ่มประสิทธิภาพและยกระดับการให้บริการสาธารณะให้ได้มาตรฐานสากล

๖.๔ เพิ่มประสิทธิภาพการบริหารจัดการให้แก่องค์กรปกครองส่วนท้องถิ่น

๖.๕ ป้องกันและปราบปรามการทุจริตและประพฤติมิชอบ

๖.๖ ปฏิรูปกฎหมายและกระบวนการยุติธรรมให้มีความทันสมัย เป็นธรรม และสอดคล้องกับข้อ  
บังคับสากลหรือข้อตกลงระหว่างประเทศ

### ยุทธศาสตร์ที่ ๗ การพัฒนาโครงสร้างพื้นฐานและระบบโลจิสติกส์

#### แนวทางการพัฒนา

๗.๑ การพัฒนาโครงสร้างพื้นฐานด้านคมนาคมขนส่ง

๗.๒ การสนับสนุนการพัฒนาระบบขนส่ง

๗.๓ การพัฒนาระบบโลจิสติกส์

๗.๔ การพัฒนาด้านพลังงาน

๗.๕ การพัฒนาเศรษฐกิจดิจิทัล

๗.๖ การพัฒนาสาธารณูปการด้านน้ำประปา

### ยุทธศาสตร์ที่ ๘ วิทยาศาสตร์ เทคโนโลยี วิจัย และนวัตกรรม

#### แนวทางการพัฒนา

๘.๑ เร่งส่งเสริมให้เกิดสังคมนวัตกรรม และผลักดันงานวิจัยสู่การใช้ประโยชน์

๘.๒ พัฒนาสถานะแวดล้อมของการพัฒนาวิทยาศาสตร์ เทคโนโลยี วิจัยและนวัตกรรม

### ยุทธศาสตร์ที่ ๙ การพัฒนาภูมิภาค เมือง และพื้นที่เศรษฐกิจ

#### แนวทางการพัฒนา

๙.๑ การพัฒนาภาค (ภาคตะวันออกเฉียงเหนือ)

๑. เกษตรเพิ่มศักยภาพการผลิตสินค้าเกษตรสู่มาตรฐานเกษตรอินทรีย์และอาหาร

ปลอดภัย

๒. อุตสาหกรรมพัฒนาอุตสาหกรรมเกษตรแปรรูปไปสู่ผลิตภัณฑ์ที่มีมูลค่าเพิ่มสูง

๓. ท่องเที่ยวพัฒนาอุตสาหกรรมเกษตรแปรรูปไปสู่ผลิตภัณฑ์ที่มีมูลค่าเพิ่มสูง

๔. น้ำเพิ่มประสิทธิภาพการบริหารจัดการน้ำเพื่อการพัฒนาที่ยั่งยืน

๕. ป่าไม้ ฟื้นฟูป่าไม้ให้อุดมสมบูรณ์และรักษาความหลากหลายทางชีวภาพในพื้นที่ต้นน้ำ

๙.๒ การพัฒนาเมือง

จังหวัดนครราชสีมา เมืองศูนย์กลางการค้าการลงทุน การบริการสุขภาพ และศูนย์กลาง

การศึกษา

๙.๓ การพัฒนาพื้นที่เศรษฐกิจ

## ยุทธศาสตร์ที่ ๑๐ การต่างประเทศ ประเทศเพื่อนบ้าน และภูมิภาค

### แนวทางการพัฒนา

๑๐.๑ เร่งพัฒนาการเชื่อมโยงด้านการคมนาคมขนส่ง โลจิสติกส์ และโทรคมนาคม ภายใต้ความร่วมมือระดับอนุภูมิภาคและภูมิภาคอาเซียน

๑๐.๒ การพัฒนาและส่งเสริมให้ไทยเป็นฐานของการประกอบธุรกิจและการบริการและการลงทุนที่มีสมรรถนะสูงและเป็นที่ยอมรับในภูมิภาค

๑๐.๓ การส่งเสริมการลงทุนไทยในต่างประเทศ (Outward investment) เพื่อขยายฐานการผลิตการค้า/การบริการ ของผู้ประกอบการไทยสร้างผลตอบแทนจากเงินลงทุนและ Know how ของไทย และพัฒนาประเทศไทยไปสู่การเป็นชาติการค้า (Trading Nation)

๑๐.๔ มุ่งเปิดประตูการค้าและพัฒนาความร่วมมือกับประเทศเพื่อนบ้านในลักษณะหุ้นส่วนทางยุทธศาสตร์ทั้งในระดับอนุภูมิภาค และภูมิภาคที่มีความเสมอภาคกัน

๑๐.๕ การสร้างความเป็นหุ้นส่วนการพัฒนา กับประเทศในอนุภูมิภาค ภูมิภาค และนานาชาติ

๑๐.๖ บูรณาการความร่วมมือของหน่วยงานต่างๆ ภายในประเทศและภารกิจด้านการต่างประเทศ

๑๐.๗ การเข้าร่วมเป็นภาคีความร่วมมือระหว่างประเทศระหว่างภูมิภาคโดยมีบทบาทที่สร้างสรรค์ เพื่อเป็นทางเลือกในการดำเนินนโยบายระหว่างประเทศในเวทีโลก เพื่อรักษาสถิตภาพในภูมิภาคอาเซียนและมหาอำนาจต่างๆ ทั้งในระดับโลกและภูมิภาค

๑๐.๘ ส่งเสริมความร่วมมือกับภูมิภาคและนานาชาติในการสร้างความมั่นคง

ที่มา : ยุทธศาสตร์การพัฒนาขององค์กรปกครองส่วนท้องถิ่นจังหวัดนครราชสีมา (พ.ศ.๒๕๖๑-๒๕๖๔) องค์กรบริหารส่วนจังหวัดนครราชสีมา

### ๑.๓ แผนพัฒนาภาค/แผนพัฒนากลุ่มจังหวัด/แผนพัฒนาจังหวัด

#### ๑.๓.๑ แผนพัฒนาภาค

สรุปกรอบยุทธศาสตร์การพัฒนาภาค : สำนักงานคณะกรรมการพัฒนาการเศรษฐกิจและสังคมแห่งชาติ

#### สรุปสาระสำคัญ

#### กรอบยุทธศาสตร์การพัฒนาภาค

ตามพระราชบัญญัติระเบียบบริหารราชการแผ่นดิน (ฉบับที่ ๗) พ.ศ.๒๕๕๐ มาตรา ๕๓/๑ และมาตรา ๕๓/๒ บัญญัติให้จังหวัดและกลุ่มจังหวัดทำแผนพัฒนาจังหวัดและแผนพัฒนากลุ่มจังหวัดให้สอดคล้องกับแนวทางการพัฒนาเศรษฐกิจและสังคมแห่งชาติและตอบสนองความต้องการของประชาชนในท้องถิ่น สำนักงานคณะกรรมการพัฒนาเศรษฐกิจและสังคมแห่งชาติ (สศช.) จึงได้จัดทำกรอบยุทธศาสตร์การพัฒนาภาคที่ยึดกระบวนการมีส่วนร่วมของทุกภาคส่วนจากทุกจังหวัดทั้ง ๔ ภูมิภาคขึ้น เพื่อสนับสนุนจังหวัดและกลุ่มจังหวัดให้สามารถใช้เป็นกรอบแนวทางในการจัดทำแผนพัฒนาจังหวัดและแผนพัฒนากลุ่มจังหวัด

#### ๑. แนวคิดและหลักการ

๑.๑ ยึดแนวคิดการพัฒนาตาม “ปรัชญาของเศรษฐกิจพอเพียง” ให้เกิดการพัฒนาที่สมดุลเป็นธรรมและมีภูมิคุ้มกันต่อผลกระทบจากกระแสการเปลี่ยนแปลงทั้งจากภายนอกและภายในประเทศ ควบคู่กับแนวคิด “การพัฒนาแบบองค์รวม” ที่ยึดคน ผลประโยชน์ของประชาชน ภูมิสังคม ยุทธศาสตร์พระราชทาน เข้าใจ เข้าถึง และพัฒนา ยึดหลักการมีส่วนร่วมของทุกภาคภาคีการพัฒนา และหลักธรรมาภิบาล เพื่อให้สังคมสามานฉันท์ และอยู่เย็นเป็นสุขร่วมกัน



๑.๒ หลักการมุ่งสร้างความเชื่อมโยงกับแผนระดับชาติต่างๆ นโยบายรัฐบาล แผนการบริหารราชการแผ่นดิน เพื่อสร้างโอกาสทางการพัฒนาสอดคล้องกับภูมิสังคมของพื้นที่ โดย

(๑) กำหนดรูปแบบการพัฒนาเชิงพื้นที่ของประเทศ และภาครวมถึงชุมชน

(๒) กำหนดบทบาทและยุทธศาสตร์การพัฒนาภาคให้สอดคล้องกับศักยภาพและโอกาสของพื้นที่

## ๒. ทิศทางการพัฒนาเชิงพื้นที่

ภายใต้กระแสโลกาภิวัตน์ที่มีการเปลี่ยนแปลงตลอดเวลา สภาพแวดล้อมภายนอกเป็นปัจจัยสำคัญต่อการพัฒนาประเทศเป็นผลให้จำเป็นต้องเตรียมการรองรับการเปลี่ยนแปลงดังกล่าวให้เหมาะสม การพัฒนาที่สมดุล ดังนั้นจึงกำหนดทิศทางการพัฒนาพื้นที่ของประเทศ ดังนี้

๒.๑ พัฒนาพื้นที่ในภูมิภาคต่างๆ ของประเทศให้เชื่อมโยงกับภูมิภาคเอเชียตะวันออกเฉียงใต้เพื่อเป็นฐานการพัฒนาด้านอุตสาหกรรม การเกษตรและการแปรรูปการเกษตร และการท่องเที่ยวของภูมิภาคโดยเฉพาะ

๒.๑.๑ พัฒนาพื้นที่เชื่อมโยงทางเศรษฐกิจตามแนวตะวันออก-ตะวันตก (East West Economic Corridor) เช่น พื้นที่เขตเศรษฐกิจแม่สอด-สุโขทัย-พิษณุโลก-ขอนแก่น-มุกดาหาร แนวสะพานเศรษฐกิจพื้นที่อรัญประเทศ-สระแก้ว-ปราจีนบุรี พื้นที่เศรษฐกิจระนอง-ชุมพร-บางสะพาน แนวสะพานเศรษฐกิจพังงา-กระบี่-สุราษฎร์ธานี-นครศรีธรรมราช และแนวสะพานเศรษฐกิจสตูล-สงขลา

๒.๑.๒ พัฒนาพื้นที่เชื่อมโยงทางเศรษฐกิจตามแนวเหนือ-ใต้ (North South Economic Corridor) ได้แก่ แนวเศรษฐกิจเชียงใหม่-เชียงราย-พิษณุโลก-นครสวรรค์-จังหวัดปริมณฑล แนวเศรษฐกิจหนองคาย-อุดรธานี-ขอนแก่น-นครราชสีมา-จังหวัดปริมณฑล พื้นที่แหลมฉบัง-ชลบุรี-ฉะเชิงเทรา-สระแก้ว-บุรีรัมย์-มุกดาหาร

๒.๒ พัฒนาบริการพื้นฐานของชุมชนเพื่อรับการพัฒนาศูนย์เศรษฐกิจเชื่อมโยงระหว่างประเทศโดยเน้นพื้นที่ชุมชนตามแนวเขตเศรษฐกิจเหนือ-ใต้ และตะวันออก-ตะวันตก โดยเฉพาะชุมชนเศรษฐกิจชายแดน

๒.๓ พัฒนาระบบโลจิสติกส์และโครงข่ายคมนาคมเพื่อสนับสนุนการเพิ่มขีดความสามารถในการแข่งขันเชิงพื้นที่ เช่น การพัฒนาระบบราง เพิ่มประสิทธิภาพการขนส่งทางน้ำ และเพิ่มประสิทธิภาพการเชื่อมโยงโครงข่ายการคมนาคมบริเวณจุดตัด เช่น พิษณุโลก และขอนแก่น

๒.๔ สร้างความมั่นคงของฐานทรัพยากรธรรมชาติและสิ่งแวดล้อม เพื่อรักษาสมดุลของระบบนิเวศให้ยั่งยืน ได้แก่ พัฒนาแหล่งน้ำให้เพียงพอต่อการเกษตร พัฒนาสิ่งแวดล้อมเมืองและแหล่งอุตสาหกรรมและการจัดให้มีการจัดการใช้ประโยชน์ที่ดินอย่างมีประสิทธิภาพ

## ๓. ยุทธศาสตร์พัฒนาภาคตะวันออกเฉียงเหนือ

### ๓.๑ ยุทธศาสตร์การพัฒนา

(๑) เพิ่มศักยภาพการแข่งขันด้านเศรษฐกิจ โดยการยกมาตรฐานและประสิทธิภาพการผลิตการเกษตร การพัฒนาศักยภาพการประกอบการด้านอุตสาหกรรม อุตสาหกรรมบริการและการท่องเที่ยว การตั้งองค์กรร่วมภาครัฐและเอกชนระดับพื้นที่เพื่อส่งเสริมอำนวยความสะดวกด้านการค้า การลงทุน และส่งเสริมความร่วมมือทางเศรษฐกิจกับประเทศเพื่อนบ้าน

(๒) สร้างคนให้มีคุณภาพ เพื่อพัฒนาคนให้มีสุขภาพดีทั้งร่างกาย จิตใจ และสติปัญญา รอบรู้ เท่าทันการเปลี่ยนแปลงสามารถดำรงชีพได้อย่างมีคุณภาพ

(๓) สร้างสังคมและเศรษฐกิจฐานรากให้เข้มแข็ง เพื่อสร้างความมั่นคงด้านอาหาร แก้ไขปัญหาความยากจน หนี้สิน และการออมของครัวเรือน มีสัมมาอาชีพที่มั่นคง สามารถพึ่งพาตนเองและดูแลครอบครัวได้อย่างอบอุ่น

(๔) พื้นฟูทรัพยากรธรรมชาติและสิ่งแวดล้อมให้สมบูรณ์ โดยเร่งอนุรักษ์และฟื้นฟูพื้นที่ป่าไม้ให้ได้ ๑๕.๙ ล้านไร่ หรือร้อยละ ๒๕ ของพื้นที่ภาค ป้องกันการรุกพื้นที่ชุ่มน้ำ พัฒนาแหล่งน้ำและระบบชลประทาน ฟื้นฟูดิน ยับยั้งการแพร่กระจายดินเค็ม และเพิ่มประสิทธิภาพการจัดการโดยส่งเสริมทำเกษตรอินทรีย์

### ๓.๒ ทิศทางการพัฒนากลุ่มจังหวัดและจังหวัด

(๑) กลุ่มภาคตะวันออกเฉียงเหนือตอนบน ๑ ประกอบด้วยอุดรธานี หนองคาย หนองบัวลำภู และเลย เน้นการฟื้นฟูระบบนิเวศเพื่อรักษาสมดุลธรรมชาติ การปรับโครงสร้างการผลิตด้านการเกษตร การส่งเสริมการค้า การลงทุนและการท่องเที่ยวเชื่อมโยงกับประเทศเพื่อนบ้าน

(๒) กลุ่มภาคตะวันออกเฉียงเหนือตอนบน ๑ ประกอบด้วย สกลนคร นครพนม และมุกดาหาร เน้นให้ความสำคัญกับความร่วมมือทางเศรษฐกิจกับประเทศเพื่อนบ้าน เพิ่มประสิทธิภาพการผลิตสินค้า การเกษตร ส่งเสริมพื้นที่ชลประทาน การทำปุ๋ยสัตว์โดยเฉพาะคอกเนื้อ

(๓) กลุ่มภาคตะวันออกเฉียงเหนือตอนกลาง ประกอบด้วย ขอนแก่น กาฬสินธุ์ มหาสารคาม และร้อยเอ็ด เน้นการพัฒนาโครงสร้างพื้นฐานของเมืองรองรับการเป็นศูนย์กลางการค้าบริการและการลงทุนของภาค การใช้ประโยชน์พื้นที่ชลประทานให้เกิดประโยชน์สูงสุด การทำการเกษตรก้าวหน้า การเตรียมการรองรับอุตสาหกรรมพลังงานทดแทน (Ethanol) ควบคู่กับการเพิ่มประสิทธิภาพการผลิต

(๔) กลุ่มภาคตะวันออกเฉียงเหนือตอนล่าง ๑ ประกอบด้วย นครราชสีมา ชัยภูมิ บุรีรัมย์ สุรินทร์ มุ่งเน้นการพัฒนาระบบชลประทานให้เต็มศักยภาพการเตรียมการรองรับอุตสาหกรรมพลังงานทดแทน (Ethanol) พัฒนาการท่องเที่ยวทั้งการท่องเที่ยวเชิงนิเวศและอารยธรรมขอมด้วยการสร้างคุณค่า

(๕) กลุ่มภาคตะวันออกเฉียงเหนือตอนล่าง ๒ ประกอบด้วย อุบลราชธานี ศรีสะเกษ ยโสธร และอำนาจเจริญ มุ่งเน้นการพัฒนาแหล่งน้ำ และระบบบริหารจัดการเพื่อแก้ไขปัญหาน้ำท่วมและขาดแคลนน้ำ การสร้างงานและรายได้จากการท่องเที่ยวให้มากขึ้น

### ๓.๓ โครงการที่สำคัญ (Flagship Project)

(๑) โครงการผลิตข้าวหอมมะลิอินทรีย์ในทุ่งกุลาร้องไห้เพื่อการส่งออก

(๒) โครงการพัฒนาเมืองมุกดาหารเป็นประตูสู่อินโดจีน

(๓) โครงการพัฒนาเส้นทางท่องเที่ยวอารยธรรมขอม

(๔) โครงการจัดการผลิตเอทานอลในภาคอีสาน

(๕) โครงการยกมาตรฐานการเรียนการสอนด้วยระบบศึกษาทางไกล

(๖) โครงการเกษตรยั่งยืนเพื่อชุมชนเข้มแข็ง

(๗) โครงการฟื้นฟูลุ่มน้ำชีตอนบนและลุ่มน้ำมูลตอนบนแบบบูรณาการเพื่อการผลิตที่ยั่งยืน

ยั่งยืน

### ๑.๓.๒ แผนพัฒนากลุ่มจังหวัด

#### แผนพัฒนากลุ่มจังหวัดภาคตะวันออกเฉียงเหนือตอนล่าง ๑ (นครราชสีมา ชัยภูมิ บุรีรัมย์ สุรินทร์)

#### ตำแหน่งทางยุทธศาสตร์ (Strategics Position)

๑. เป็นแหล่งผลิตสินค้าเกษตรและอาหารปลอดภัย

๒. เป็นแหล่งผลิตผลิตภัณฑ์ใหม่ระดับประเทศ

๓. เป็นแหล่งท่องเที่ยวที่มีความหลากหลายทั้งการท่องเที่ยวอารยธรรมขอม เชิงนิเวศ การกีฬาที่มีชื่อเสียง

๔. เป็นประตูสู่อีสาน และเชื่อมโยงการค้าชายแดนกับประเทศเพื่อนบ้าน

## วิสัยทัศน์ (Vision)

“ศูนย์กลางการเกษตรอุตสาหกรรม ผลิตภัณฑ์ใหม่ ท่องเที่ยวอารยธรรมขอม และการค้าชายแดน”

## พันธกิจ (Mission)

๑. ส่งเสริมการผลิตและแปรรูปข้าวหอมมะลิ
๒. ส่งเสริมและพัฒนาการผลิตมันสำปะหลัง เพื่ออุตสาหกรรมอาหารและพลังงานทดแทน
๓. ส่งเสริมการเลี้ยงโคเนื้อ กระบือ และแพะ และแปรรูปเชิงคุณภาพ
๔. ส่งเสริมการเรียนรู้สู่การปฏิบัติตามหลักปรัชญาเศรษฐกิจพอเพียง
๕. ส่งเสริมศักยภาพการผลิตและตลาดผลิตภัณฑ์ใหม่
๖. ส่งเสริมการท่องเที่ยวให้ได้รับความนิยม และบริหารจัดการให้มีศักยภาพ
๗. ส่งเสริมและพัฒนาการค้าการลงทุน และค้าชายชายแดน

## เป้าประสงค์รวม (Objective)

๑. ผลิตภัณฑ์มวลรวมกลุ่มจังหวัดภาคการเกษตรและอุตสาหกรรมเพิ่มขึ้น
๒. รายได้จากการท่องเที่ยวเพิ่มขึ้น
๓. รายได้จากการจำหน่ายผลิตภัณฑ์ใหม่เพิ่มขึ้น
๔. มูลค่าการส่งออกสินค้าชายแดนเพิ่มขึ้น

## ประเด็นยุทธศาสตร์ (Strategic Issues)

๑. การพัฒนาขีดความสามารถในการแข่งขันเกษตรอุตสาหกรรมและแปรรูป
๒. การยกระดับอุตสาหกรรมการท่องเที่ยว และผลิตภัณฑ์ใหม่
๓. การส่งเสริมและพัฒนาการค้าการลงทุน และการค้าชายแดน

## กลยุทธ์ (Strategy)

๑. เพิ่มขีดความสามารถในการแข่งขันเกษตรอุตสาหกรรมและแปรรูปอาหาร
  - ๑.๑ พัฒนาและบริหารจัดการน้ำเพื่อการเกษตร
  - ๑.๒ ส่งเสริมและพัฒนาาระบบโลจิสติกส์และการกระจายสินค้าในภูมิภาค
  - ๑.๓ ส่งเสริมการบริหารจัดการพื้นที่เกษตรกรรมให้เหมาะสม
  - ๑.๔ ยกระดับสินค้าเกษตรเข้าสู่ระบบมาตรฐาน
  - ๑.๕ ส่งเสริมและพัฒนาตามแนวทางปรัชญาเศรษฐกิจพอเพียง
  - ๑.๖ ส่งเสริมอาชีพการเลี้ยงสัตว์คุณภาพสูง
  - ๑.๗ ส่งเสริมกระบวนการแปรรูปผลผลิตเพื่อสร้างมูลค่าเพิ่ม
  - ๑.๘ สนับสนุนให้มีการรวมกลุ่มการผลิตและจำหน่าย
  - ๑.๙ ยกระดับความสามารถในการแข่งขันด้านการตลาดสินค้าการเกษตร
๒. การยกระดับอุตสาหกรรมการท่องเที่ยว และผลิตภัณฑ์ใหม่
  - ๒.๑ พัฒนาโครงสร้างพื้นฐานและสิ่งอำนวยความสะดวก
  - ๒.๒ พัฒนาและฟื้นฟูแหล่งท่องเที่ยว
  - ๒.๓ พัฒนาสินค้าและบริการทางการท่องเที่ยว
  - ๒.๔ พัฒนาศูนย์บริการทางการท่องเที่ยว
  - ๒.๕ สร้างความเชื่อมั่นและความปลอดภัยให้นักท่องเที่ยว
  - ๒.๖ พัฒนาระบบบริหารจัดการท่องเที่ยว ทรัพยากรธรรมชาติและสิ่งแวดล้อมให้ยั่งยืน
  - ๒.๗ เพื่อประสิทธิภาพกระบวนการผลิตใหม่ให้มีคุณภาพ

๒.๘ พัฒนาผลิตภัณฑ์ใหม่ให้มีคุณภาพและมาตรฐาน

๒.๙ ส่งเสริมการตลาดและการประชาสัมพันธ์การท่องเที่ยวและผลิตภัณฑ์ใหม่

๓. การส่งเสริมและพัฒนาการค้าลงทุน และการค้าชายแดน

๓.๑ ส่งเสริมและพัฒนาการค้าชายแดน และการลงทุนในประเทศ

๓.๒ พัฒนาโครงสร้างพื้นฐานและโลจิสติกส์

### ๑.๓.๓ แผนพัฒนาจังหวัด

แผนพัฒนาท้องถิ่นสี่ปีของเทศบาลมีความสัมพันธ์กับแผนพัฒนาจังหวัดนครราชสีมา เทศบาลได้จัดทำแผนสี่ปีโดยสอดคล้องกับแผนยุทธศาสตร์การพัฒนาจังหวัดนครราชสีมา ระยะ ๔ ปี (พ.ศ. ๒๕๕๗ - ๒๕๖๐) แผนพัฒนาท้องถิ่นสี่ปีมีความสัมพันธ์กับแผนพัฒนาจังหวัดดังกล่าว โดยมุ่งเน้นพัฒนาด้านอุตสาหกรรม การเกษตร อาหาร พลังงานสะอาด การค้า เศรษฐกิจอาเซียน การท่องเที่ยว สังคมคุณภาพ พัฒนาเมืองน่าอยู่ พัฒนาทรัพยากรธรรมชาติและสิ่งแวดล้อม และการบริหารจัดการน้ำอย่างบูรณาการ ส่งเสริมการปกครองระบอบประชาธิปไตยและความมั่นคงของบ้านเมือง ซึ่งแผนยุทธศาสตร์การพัฒนาจังหวัดนครราชสีมา ระยะ ๔ ปี (พ.ศ. ๒๕๖๑-๒๕๖๔) มีรายละเอียดดังนี้

#### ตำแหน่งทางยุทธศาสตร์

๑. เป็นศูนย์กลางอุตสาหกรรม การเกษตร การท่องเที่ยว Logistics และพลังงานสะอาดในภูมิภาค
๒. เป็นศูนย์กลางการศึกษา ศาสนา ศิลปวัฒนธรรม และสาธารณสุขที่มีคุณภาพมาตรฐานสากล ประชาชนมีคุณภาพชีวิตที่ดี
๓. เป็นแหล่งทรัพยากรธรรมชาติและสิ่งแวดล้อม
๔. เป็นศูนย์กลางในการป้องกันภัยคุกคาม และเสริมสร้างความมั่นคง เพื่อป้องกันสถาบันหลักของชาติ
๕. เป็นที่ตั้งของส่วนราชการที่มีการบริหารจัดการภาครัฐแบบบูรณาการอย่างยั่งยืน

วิสัยทัศน์ จังหวัดนครราชสีมา ระยะ ๔ ปี (พ.ศ. ๒๕๖๑ - ๒๕๖๔)

“ โคราชเมืองน่าอยู่ มุ่งสู่นวัตกรรมใหม่ เกษตร อุตสาหกรรม พลอดภัย ”

#### เป้าประสงค์รวม

๑. เพื่อเพิ่มศักยภาพทางด้านเศรษฐกิจของจังหวัดนครราชสีมา
๒. เพื่อพัฒนาสังคมให้เป็นเมืองน่าอยู่
๓. เพื่อเพิ่มพูนความอุดมสมบูรณ์ของทรัพยากรธรรมชาติและลดมลพิษด้านสิ่งแวดล้อม
๔. เพื่อเสริมสร้างความมั่นคงในการป้องกันและแก้ไขปัญหาภัยคุกคาม และป้องกันสถาบันหลักของชาติ
๕. เพื่อให้หน่วยงานภาครัฐมีสมรรถนะสูงอย่างมีประสิทธิภาพและประสิทธิผล

#### ประเด็นยุทธศาสตร์

๑. การพัฒนาและเพิ่มศักยภาพการแข่งขันเศรษฐกิจ
๒. ยกระดับสังคมให้เป็นเมืองน่าอยู่
๓. บริหารจัดการทรัพยากรธรรมชาติและสิ่งแวดล้อมให้มีความสมบูรณ์อย่างยั่งยืน
๔. การเสริมสร้างความมั่นคงทุกมิติ เพื่อป้องกันสถาบันหลักของชาติ และความปลอดภัยในชีวิตและทรัพย์สินของประชาชน
๕. การพัฒนาระบบการบริหารจัดการภาครัฐ

## เป้าประสงค์เชิงยุทธศาสตร์ ตัวชี้วัด และกลยุทธ์

ยุทธศาสตร์ที่	เป้าประสงค์เชิงยุทธศาสตร์	ตัวชี้วัด	กลยุทธ์
ยุทธศาสตร์ที่ ๑: การพัฒนาและเพิ่ม ศักยภาพการ แข่งขันเศรษฐกิจ	๑. เพื่อขยายอัตรา การเจริญเติบโตทาง เศรษฐกิจ	๑. อัตราการ เปลี่ยนแปลงของรายได้ เฉลี่ยของครัวเรือนใน จังหวัด (%) ๒. อัตราการ เปลี่ยนแปลงของ ผลิตภัณฑ์มวลรวม จังหวัด (%)	๑. ส่งเสริมอาชีพเสริมเพื่อเพิ่มรายได้ ลดรายจ่าย ตามแนวเศรษฐกิจ พอเพียง ๒. ส่งเสริมการสร้างมูลค่าสินค้า และบริการภาคการเกษตรต้นทาง กลางทางและปลายทาง ๓. ส่งเสริมการสร้างมูลค่าสินค้าและ บริการภาคนอกการเกษตรต้นทาง กลางทางและปลายทาง ๔. สนับสนุนการผลิตและสร้าง ผลงานนวัตกรรมการเกษตร อุตสาหกรรมและอาหารปลอดภัย ที่ สอดคล้องกับการพัฒนาจังหวัด ๕. ส่งเสริมการนำนวัตกรรมการ เกษตร อุตสาหกรรมและอาหาร ปลอดภัย (Food Valley) มาเพิ่ม ศักยภาพในการผลิต ๖. สนับสนุนการสร้างรายได้จากการ ท่องเที่ยวและกีฬา ๗. สนับสนุนการสร้างอาชีพใน ครัวเรือนในชุมชนต่างๆ โดยยึดหลัก ปรัชญาเศรษฐกิจพอเพียง
	๒. เพื่อสร้าง เสถียรภาพทาง เศรษฐกิจ	๓. จำนวนครัวเรือนที่ ได้รับการส่งเสริมอาชีพ ในพื้นที่(ครัวเรือน) ๔. อัตราการว่างงาน (%) ๕. อัตราส่วนหนี้เฉลี่ย ต่อรายได้เฉลี่ยของ ครัวเรือน(เท่า)	๘.สร้างโอกาสและพัฒนาฝีมือให้กับ ผู้ว่างงาน ๙. ส่งเสริมความเป็นอยู่ตามแนวทาง ปรัชญาเศรษฐกิจพอเพียง

ยุทธศาสตร์ที่	เป้าประสงค์เชิงยุทธศาสตร์	ตัวชี้วัด	กลยุทธ์
		๖. อัตราส่วนการออมเฉลี่ยต่อรายได้เฉลี่ยของครัวเรือน(%)	๑๐. ส่งเสริมการออมของครัวเรือน
	๓. เพื่อเพิ่มขีดความสามารถในการแข่งขัน	๗. ผลผลิตภาพแรงงาน (บาท/คน)  ๘. จำนวนผู้ประกอบการด้านนวัตกรรมและเทคโนโลยีเพิ่มขึ้น (ราย)	๑๑. เพิ่มทักษะความสามารถและความเชี่ยวชาญของแรงงาน เพื่อเพิ่มมูลค่าผลผลิตของสินค้าและบริการ ๑๒. สนับสนุนการพัฒนาผู้ประกอบการฐานนวัตกรรม (Innovative Entrepreneurship Development) และผู้ประกอบการใหม่ทางธุรกิจเทคโนโลยี (Tech Startup) ของจังหวัด ๑๓. ส่งเสริมการให้ความรู้ด้านโครงสร้างพื้นฐานและโลจิสติกส์ กับหน่วยงานภาครัฐภาคธุรกิจและเอกชน ๑๔. เพิ่มทักษะความสามารถและความเชี่ยวชาญของแรงงานด้านการท่องเที่ยวเพื่อเพิ่มมูลค่าสินค้าและบริการ
ยุทธศาสตร์ที่ ๒ ยกระดับสังคม ให้เป็นเมืองหน้าอยู่	๑. เพื่อลดความยากจนและความเหลื่อมล้ำ	๑. ร้อยละของประชากรที่อยู่ใต้เส้นความยากจน (%) ๒. สัมประสิทธิ์การกระจายรายได้ (Gini Coefficient)	๑. ส่งเสริมอาชีพเสริมเพื่อเพิ่มรายได้ลดรายจ่าย ๒. ส่งเสริมการกระจายรายได้อย่างทั่วถึง และได้รับสิ่งอำนวยความสะดวกจากโครงสร้างพื้นฐานของภาครัฐ รวมทั้งระบบป้องกันภัยที่เอื้อต่อการกระจายเศรษฐกิจ
	๒. เพื่อพัฒนาโครงข่ายความคุ้มครองทางสังคม	๓. ร้อยละผู้อยู่ในระบบประกันสังคมต่อสำนักงานแรงงาน (%) ๔. ร้อยละความครอบคลุมของบัตรประกันสุขภาพของประชาชน (%)	๓. ส่งเสริมการเข้าถึงระบบสังคมและประกันสังคมในแรงงาน ๔. ส่งเสริมการจัดบริการสาธารณสุขที่มีคุณภาพและสามารถบริการได้อย่างครอบคลุม

ยุทธศาสตร์ที่	เป้าประสงค์เชิงยุทธศาสตร์	ตัวชี้วัด	กลยุทธ์
		๕. จำนวนศูนย์ช่วยเหลือสัตว์เร่ร่อนในพื้นที่จังหวัดนครราชสีมา(ศูนย์)	๕. ส่งเสริมการให้ความช่วยเหลือสัตว์เร่ร่อนในพื้นที่จังหวัดนครราชสีมา
	๓. เพื่อสร้างความคุ้มกันให้กับสังคม	๖. ระดับความสำคัญของหน่วยงาน ที่จัดกิจกรรมส่งเสริมด้านศาสนา ศิลปวัฒนธรรม (ครั้ง) ๗. ร้อยละของผู้ประสบปัญหาทางสังคมที่ขอรับบริการได้รับบริการทางกฎหมาย (%)	๖. ส่งเสริมให้สังคมมีภูมิคุ้มกันทางสังคม  ๗. ส่งเสริมและประชาสัมพันธ์ให้ประชาชนที่ประสบปัญหาทางสังคมขอรับบริการจากส่วนราชการที่รับผิดชอบทางภารกิจที่กฎหมายกำหนด
	๔. เพื่อให้ประชาชนเข้าถึงโอกาสทางเศรษฐกิจและสังคม	๘. อัตราส่วนแพทย์ต่อประชาชน (แพทย์/คน) (ปี ๒๕๕๙ แพทย์ ๖๒๖ คน ประชากร ๒,๖๒๙,๙๗๙ คน) ๙. อัตราส่วนทันตแพทย์ต่อประชากร (ทันตแพทย์/คน)  ๑๐. อัตราส่วนพยาบาลต่อประชากร (พยาบาล/คน)  ๑๑. ประชาชนนักศึกษาและบุคลากรด้านดิจิทัลได้รับความรู้และประโยชน์จากเทคโนโลยีดิจิทัล (คน) ๑๒. จำนวนปีการศึกษาเฉลี่ยประชากรไทยอายุ ๑๕-๕๕ ปี	๘. ส่งเสริมการให้มีการผลิตแพทย์  ๙. ส่งเสริมให้มีการผลิตและพัฒนาทันตแพทย์เพิ่มเพื่อรองรับภาวะผู้สูงอายุของจังหวัด ๑๐. ส่งเสริมให้มีการผลิตและพัฒนาบุคลากรด้านการบริการเพิ่มขึ้น ๑๑. ส่งเสริมการสร้างทักษะด้านเทคโนโลยีดิจิทัลแก่ประชาชน ทุกสาขาอาชีพ ๑๒. ส่งเสริมให้ประชากรศึกษาในและนอกระบบ ๑๓. ส่งเสริมสถาบันการศึกษาให้เป็นแหล่งเรียนรู้แก่ประชากรในทุกพื้นที่ ในทุกด้าน

ยุทธศาสตร์ที่	เป้าประสงค์เชิงยุทธศาสตร์	ตัวชี้วัด	กลยุทธ์
		<p>๑๓. อัตราการได้รับงานทำของบัณฑิตที่จบภายใน ๑ ปี (%)</p> <p>๑๔. อัตราการว่างงานของประชากร (ปี ๕๘) (%)</p> <p>๑๕. ค่าเฉลี่ยคะแนน O-net ม. ๓ (คะแนน)</p>	<p>๑๔. ส่งเสริมและแนะนำความต้องการแรงงานให้บัณฑิตที่จบใหม่</p> <p>๑๕. ส่งเสริมให้มีตลาดนัดพบแรงงาน เพื่อลดอัตราการว่างงานของประชาชน</p> <p>๑๖. ส่งเสริมการเรียนการสอนของครูเพื่อให้นักเรียน มีความรู้ความสามารถ ตามหลักสูตรที่กำหนด</p>
<p><b>ยุทธศาสตร์ที่ ๓</b> บริหารจัดการทรัพยากรธรรมชาติและสิ่งแวดล้อมให้มีความสมบูรณ์อย่างยั่งยืน</p>	<p>๑. เพื่ออนุรักษ์สิ่งแวดล้อมและทรัพยากรธรรมชาติ</p>	<p>๑. อัตราการเปลี่ยนแปลงของพื้นที่ป่าไม้ในจังหวัด</p> <p>๒. ปริมาณขยะในจังหวัด (ตัน)</p> <p>๓. การจัดการน้ำเสีย (จำนวนระบบ)</p> <p>๔. พื้นที่บริหารจัดการน้ำเพิ่มขึ้น (ไร่)</p> <p>๕. ความยาวสะสมของเขื่อนป้องกันน้ำกัดเซาะตลิ่ง (เมตร)</p> <p>๖. ร้อยละสัดส่วนของพื้นที่ระบบป้องกันน้ำท่วมในพื้นที่ชุมชน (%)</p>	<p>๑. ปลุกจิตสำนึกและให้ความรู้ประชาชนได้ตระหนักถึงคุณค่าและทรัพยากรป่าไม้</p> <p>๒. การอนุรักษ์และฟื้นฟูป่าไม้</p> <p>๓. การรณรงค์ให้ประชาชนและผู้ประกอบการสำนึกรับผิดชอบต่อสังคมเกี่ยวกับการลดปริมาณขยะ</p> <p>๔. การจัดหาและเพิ่มความสามารถ ในการกำจัดขยะ</p> <p>๕. ส่งเสริมให้ อปท. มีระบบจัดการน้ำเสีย</p> <p>๖. ส่งเสริมให้มีการบริหารจัดการน้ำทั้งในเขตชลประทานและนอกเขตนชลประทาน</p> <p>๗. เพิ่มสิ่งก่อสร้างเพื่อลดการพังทลายของตลิ่งตามแม่น้ำลำคลองสายหลักของจังหวัด</p> <p>๘. พัฒนาระบบป้องกันน้ำท่วมในพื้นที่ชุมชนเมือง</p>



ยุทธศาสตร์ที่	เป้าประสงค์เชิงยุทธศาสตร์	ตัวชี้วัด	กลยุทธ์
	๒. เพื่อใช้พลังงานอย่างมีประสิทธิภาพ	๗. สัดส่วนปริมาณการใช้น้ำมันเชื้อเพลิงเพื่อยานพาหนะต่อประชากร (ลิตร/คน) ๘. สัดส่วนปริมาณการใช้ไฟฟ้าภาคครัวเรือนต่อประชากร (กิโลวัตต์/คน/ปี) ๙. สัดส่วนปริมาณการใช้ไฟฟ้าในภาคที่ไม่ใช่ครัวเรือนต่อ GPP (กิโลวัตต์-ชั่วโมง/ล้านบาท) ๑๐. สัดส่วนปริมาณการใช้น้ำมันเชื้อเพลิงในภาคอุตสาหกรรม ต่อ GPP ภาคอุตสาหกรรม (ลิตร/ล้านบาท)	๙. รณรงค์ให้ประชาชนลดการใช้ยานพาหนะส่วนตัว โดยเปลี่ยนมาใช้รถสาธารณะแทน ๑๐. รณรงค์ให้ประชาชนประหยัดพลังงานไฟฟ้า ๑๑. รณรงค์ให้ประชาชนประหยัดพลังงานไฟฟ้า ๑๒. รณรงค์ให้ผู้ประกอบการลดชั่วโมงการผลิตลงในช่วงเวลา
ยุทธศาสตร์ที่ ๔ การเสริมสร้างความมั่นคงทุกมิติเพื่อปกป้องสถาบันหลักของชาติ และความปลอดภัยในชีวิตและทรัพย์สินของประชาชน	๑. เสริมสร้างความมั่นคงเพื่อปกป้องสถาบันหลักของชาติ	๑. จำนวนตำบลที่เข้าร่วมกิจกรรมเสริมสร้างความรู้ความเข้าใจถึงความสำคัญของสถาบันหลักของชาติ (ตำบล)	๑. สร้างความรู้ความเข้าใจถึงความสำคัญของสถาบันหลักของชาติให้ประชาชนได้รับรู้รับทราบ ๒. ส่งเสริม พัฒนาอาชีพตามแนวทางโครงการอันเนื่องมาจากพระราชดำริ ๓. ส่งเสริมการเรียนรู้หลักการทรงงานและแนวทางพระราชดำริ
	๒. เป็นศูนย์บริหารจัดการเครือข่ายป้องกัน และแก้ไขปัญหาด้านความมั่นคงทุกมิติ	๒. จำนวนตำบลที่เข้าร่วมโครงการ/กิจกรรมเครือข่ายป้องกันและแก้ไขปัญหาทุกมิติ (ตำบล)	๔. การป้องกันและแก้ไขปัญหายาเสพติด ๕. การป้องกันและแก้ไขปัญหาแรงงานต่างด้าวผิดกฎหมายและการค้ามนุษย์

ยุทธศาสตร์ที่	เป้าประสงค์เชิงยุทธศาสตร์	ตัวชี้วัด	กลยุทธ์
			๖. การป้องกันและแก้ไขปัญหาการบุกรุกทำลายทรัพยากรธรรมชาติและสิ่งแวดล้อม
		๓. จำนวนตำบลที่เข้าร่วมโครงการ/กิจกรรมเครือข่ายการป้องกันและแก้ไขปัญหามลพิษ (ตำบล) (ต่อ)	๗. การป้องกันและแก้ไขปัญหามลพิษก่อนการร้ายและอาชญากรรมข้ามชาติ ๘. การป้องกันและแก้ไขปัญหามลพิษรูปแบบใหม่ ๙. การป้องกันและการแก้ปัญหามลพิษ ๑๐. การป้องกันและรักษาความสงบเรียบร้อยภายในจังหวัด ๑๑. ส่งเสริมและสร้างเครือข่าย ๑๒. ส่งเสริมการป้องกันและแก้ไขปัญหามลพิษสาธารณสุข
	๓. เสริมสร้างความปลอดภัยและความสมานฉันท์ในชาติ	๔. สร้างการรับรู้ที่ถูกต้อง (ตำบล)	ส่งเสริมการสร้างความปลอดภัยของประชาชน หรือนักเรียน นักศึกษา ในจังหวัด ๑๓. ส่งเสริมการมีส่วนร่วมของทุกส่วนภาค
ยุทธศาสตร์ที่ ๕ การพัฒนากระบวนการบริหารจัดการภาครัฐ	๑. เพิ่มประสิทธิภาพการปฏิบัติราชการ	๑. ร้อยละของสถานพยาบาลที่ได้รับการรับรองคุณภาพ HA (%) ๒. ร้อยละของครัวเรือนที่เข้าถึงน้ำประปา (%) ๓. ร้อยละของครัวเรือนที่เข้าถึงไฟฟ้า (%) ๔. ร้อยละของประชากรที่เข้าถึงอินเทอร์เน็ต (%)	๑. เพิ่มขีดความสามารถให้บริการภาครัฐ

ยุทธศาสตร์ที่	เป้าประสงค์เชิงยุทธศาสตร์	ตัวชี้วัด	กลยุทธ์
		๕. จำนวนครั้งที่ให้บริการภาครัฐรัฐวิสาหกิจ และเอกชน เชียงรุ๊ก (ครั้ง) ๖. ร้อยละความสำเร็จของการเบิกจ่ายงบประมาณ (%) ๗. ร้อยละของภาษีท้องถิ่นที่จัดเก็บรายได้ ไม่รวมเงินอุดหนุนเฉพาะกิจ (%)	๒. เพิ่มขีดความสามารถจัดเก็บรายได้ขององค์กรปกครองส่วนท้องถิ่น
	๒. เพิ่มประสิทธิภาพการพัฒนาองค์กร	๘. ร้อยละความพึงพอใจของประชาชนต่อประสิทธิภาพการพัฒนาองค์กร (%)	๓. การพัฒนาบุคลากร ๔. การปรับปรุงระบบสารสนเทศ ๕. การปรับปรุงวัฒนธรรมองค์กร ๖. การสร้างความโปร่งใสในองค์กร
รวม ๕ ยุทธศาสตร์	รวม ๑๕ เป้าประสงค์ เชิงยุทธศาสตร์	รวม ๔๖ ตัวชี้วัด	รวม ๖๑ กลยุทธ์

**สรุป**  
**วิสัยทัศน์ เป้าประสงค์รวม ประเด็นยุทธศาสตร์ เป้าประสงค์เชิงยุทธศาสตร์ ตัวชี้วัด และกลยุทธ์**

วิสัยทัศน์ :

โคราชนเมืองน่าอยู่ มั่งส่นวัตกรรมใหม่ เกษตร อุตสาหกรรม

เป้าประสงค์รวม	๑) เพื่อเพิ่มศักยภาพด้านเศรษฐกิจของจังหวัดนครราชสีมา	๒) เพื่อพัฒนาสังคมให้เป็นเมืองน่าอยู่	๓) เพื่อเพิ่มพูนความอุดมสมบูรณ์ของทรัพยากรธรรมชาติและลดมลพิษด้านสิ่งแวดล้อม	๔) เพื่อเสริมสร้างความมั่นคงในการป้องกันและแก้ไขปัญหายภัยคุกคามและปกป้องสถาบันหลักของชาติ	๕) เพื่อให้หน่วยงานภาครัฐมีสมรรถนะสูงอย่างมีประสิทธิภาพและประสิทธิผล
ประเด็นยุทธศาสตร์	๑) การพัฒนาและเพิ่มศักยภาพการแข่งขันเศรษฐกิจ	๒) ยกระดับสังคมให้เป็นเมืองน่าอยู่	๓) บริหารจัดการทรัพยากรธรรมชาติและสิ่งแวดล้อมให้มีความสมบูรณ์อย่างยั่งยืน	๔) การเสริมสร้างการมั่นคงทุกมิติเพื่อปกป้องสถาบันหลักของชาติและความปลอดภัยในชีวิตและทรัพย์สินของประชาชน	๕) การพัฒนาระบบการบริหารจัดการภาครัฐ
เป้าประสงค์เชิงยุทธศาสตร์	๓ เป้าประสงค์	๔ เป้าประสงค์	๓ เป้าประสงค์	๓ เป้าประสงค์	๒ เป้าประสงค์
ตัวชี้วัด	๘ ตัวชี้วัด	๑๕ ตัวชี้วัด	๑๐ ตัวชี้วัด	๕ ตัวชี้วัด	๘ ตัวชี้วัด
กลยุทธ์	๑๔ กลยุทธ์	๑๖ กลยุทธ์	๑๒ กลยุทธ์	๑๓ กลยุทธ์	๖ กลยุทธ์

**๑.๓.๔ ยุทธศาสตร์การพัฒนาขององค์กรปกครองส่วนท้องถิ่นในเขตจังหวัดจังหวัดนครราชสีมา**  
**วิสัยทัศน์**

“องค์กรปกครองส่วนท้องถิ่นจังหวัดนครราชสีมา เป็นองค์กรหลักในการจัดบริการสาธารณะที่มีประสิทธิภาพ เพื่อคุณภาพชีวิตที่ดีของประชาชน”

**พันธกิจ**

ปฏิบัติการกิจอำนาจหน้าที่ตามพระราชบัญญัติองค์การบริหารส่วนจังหวัด พ.ศ.๒๕๔๐ (และแก้ไขถึงฉบับที่ ๔ พ.ศ.๒๕๕๒) พระราชบัญญัติเทศบาล พ.ศ.๒๕๔๖ (และแก้ไขเพิ่มเติมถึงฉบับที่ ๑๓ พ.ศ.๒๕๕๒) พระราชบัญญัติสภาตำบลและองค์การบริหารส่วนตำบล พ.ศ.๒๕๓๗ (และแก้ไขเพิ่มเติมถึงฉบับที่ ๕ พ.ศ.๒๕๔๖) พระราชบัญญัติกำหนดแผนและขั้นตอนการกระจายอำนาจให้แก่องค์กรปกครองส่วนท้องถิ่น พ.ศ.๒๕๔๒ และกฎหมายอื่นที่เกี่ยวข้อง อย่างมีประสิทธิภาพ

## เป้าหมายการพัฒนา

๑. ประชาชนมีแหล่งน้ำเพียงพอต่อการอุปโภคบริโภคและทำการเกษตร
- ๒ ประชาชนสามารถเข้าถึงบริการการศึกษาที่มีคุณภาพและมาตรฐาน และเกิดการเรียนรู้อย่างต่อเนื่อง
๓. ประชาชนมีทักษะในการประกอบอาชีพ ด้านการเกษตร
๔. ประชาชนมีคุณภาพชีวิตที่ดี
๕. ประชาชนเข้าถึงบริการทางสาธารณสุข มีสุขภาพแข็งแรง
๖. ประชาชนได้ใช้เส้นทางคมนาคมที่มีมาตรฐาน ปลอดภัยใช้งานได้ดี
๗. ประชาชนได้ร่วมกิจกรรมส่งเสริมประเพณีและวัฒนธรรมของท้องถิ่นอย่างเหมาะสม
๘. ประชาชนได้มีส่วนร่วมในกิจกรรมกีฬาและนันทนาการอย่างเหมาะสม
๙. ประชาชนมีส่วนร่วมในกิจกรรมส่งเสริมการท่องเที่ยว
๑๐. องค์กรปกครองส่วนท้องถิ่นมีธรรมาภิบาลดีขึ้น
๑๑. ประชาชนมีความปลอดภัยในชีวิตและทรัพย์สิน
๑๒. สิ่งแวดล้อมและทรัพยากรธรรมชาติได้รับการฟื้นฟูและอนุรักษ์

## ๔. ยุทธศาสตร์การพัฒนาขององค์กรส่วนท้องถิ่นจังหวัดนครราชสีมา

### ๑. ยุทธศาสตร์การสานต่อแนวทางพระราชดำริ

#### แนวทางการพัฒนา

- ๑.๑ ประสานและบริหารการจัดการน้ำ ตามพระราชดำริของพระบาทสมเด็จพระเจ้าอยู่หัวฯ เมื่อปี ๒๕๓๘ เพื่อแก้ไขและป้องกันปัญหาอุทกภัยอย่างเป็นระบบ
- ๑.๒ พัฒนาขุดลอก คูคลองและจัดสร้างแหล่งน้ำ สงวนและเก็บกักน้ำเพื่อการเกษตร เพื่อการอุปโภคและบริโภค รวมทั้งวางโครงการเพื่อแก้ไขปัญหาน้ำท่วมและน้ำแล้ง
- ๑.๓ พัฒนาชุมชนและสังคมตามแนวทางปรัชญาเศรษฐกิจพอเพียง

### ๒. ยุทธศาสตร์ด้านการพัฒนาการศึกษา

#### แนวทางการพัฒนา

- ๒.๑ ส่งเสริมและพัฒนาระบบการศึกษา ให้เป็นไปตามมาตรฐานการศึกษา
- ๒.๒ พัฒนาและเตรียมบุคลากรด้านการศึกษา ครู นักเรียน ให้เป็นผู้มีคุณภาพมีทักษะและศักยภาพตามมาตรฐานสากล รองรับประชาคมอาเซียน
- ๒.๓ สนับสนุนให้มีการนำระบบเทคโนโลยีสารสนเทศมาใช้เป็นเครื่องและประกอบการศึกษา เป็นเครื่องมือของชุมชนและประชาชนทั่วไป
- ๒.๔ ส่งเสริมให้ประชาชนได้เตรียมความพร้อมและตระหนักถึงความสำคัญของการเข้าสู่ประชาคมอาเซียนในทุกด้าน
- ๒.๖ ส่งเสริมการศึกษาในระบบ นอกระบบ และการศึกษาตามอัธยาศัย

### ๓. ยุทธศาสตร์ด้านการพัฒนาการเกษตร

- ๓.๑ พัฒนา ปรับปรุงพันธุ์พืชและเมล็ดพันธุ์ที่ดีมีคุณภาพ ส่งเสริมให้เกิดเกษตรอุตสาหกรรม เกิดพันธุ์พืชใหม่ๆที่มีคุณภาพสูงขึ้น โดยขอความร่วมมือและให้ความร่วมมือกับหน่วยงานทั้งภาครัฐและเอกชน
- ๓.๒ ลดต้นทุนการผลิตและเพิ่มมูลค่าผลผลิตทางการเกษตร ปรับปรุงผลผลิตให้มีคุณภาพ มีมาตรฐานสากลโดยการร่วมมือและให้ความร่วมมือกับหน่วยงานทั้งภาครัฐและเอกชน
- ๓.๓ ส่งเสริมและพัฒนาเครือข่ายผู้นำด้านการเกษตรอาสาสมัครการเกษตร
- ๓.๔ ส่งเสริมสนับสนุนการถนอมและแปรรูปสินค้าทางการเกษตร และเพิ่มช่องทางตลาด

๓.๕ สนับสนุนการทำการเกษตรทางเลือก ตามนโยบายเศรษฐกิจพอเพียง

๓.๖ ส่งเสริมประชาชนในท้องถิ่นให้มีการเลี้ยงสัตว์ เศรษฐกิจ เพื่อการบริโภค เพื่อจำหน่ายและเพื่อการอนุรักษ์

#### ๔. ยุทธศาสตร์ด้านการพัฒนาสังคม

๔.๑ ส่งเสริมและพัฒนาบทบาทของผู้นำชุมชนคณะกรรมการหมู่บ้านและชุมชนให้เข้มแข็ง

๔.๒ ส่งเสริมความเข้มแข็งของชุมชน

๔.๓ ส่งเสริม พัฒนาบทบาทและคุณภาพชีวิตของเด็ก เยาวชน สตรี ผู้สูงอายุ ผู้พิการ ผู้ด้อยโอกาส ประชาชน และคุ้มครองสิทธิเสรีภาพของประชาชน

๔.๔ ส่งเสริมพัฒนาคุณภาพและศักยภาพตามความสามารถของแรงงานในท้องถิ่น

๔.๕ ป้องกันและแก้ไขปัญหาการเสพติด การผลิตและการจำหน่ายยาเสพติดในทุกระดับ

๔.๖ ดำเนินการโครงการ เพื่อให้บริการประชาชน และรับทราบปัญหา อุปสรรค และความต้องการของประชาชนในพื้นที่

๔.๗ ส่งเสริมและประกาศเกียรติคุณผู้ที่เป็นแบบอย่างที่ดี และสร้างคุณประโยชน์ต่อสังคม สร้างชื่อเสียงให้กับจังหวัดนครราชสีมา

#### ๕. ยุทธศาสตร์ด้านการพัฒนาสาธารณสุข

๕.๑ พัฒนาศักยภาพของอาสาสมัครสาธารณสุขประจำหมู่บ้าน(อสม.)

๕.๒ ส่งเสริมและสนับสนุนให้การรักษาพยาบาลประชาชนในทุกกระดับ ให้มีคุณภาพและมาตรฐาน โดยร่วมมือกับโรงพยาบาลส่งเสริมสุขภาพตำบล และหน่วยงาน หรือองค์กรที่เกี่ยวข้อง

๕.๓ ส่งเสริมสุขภาพและอนามัยของประชาชนในทุกกระดับ ให้มีสุขภาพแข็งแรง โดยให้การเรียนรู้การดูแลสุขภาพ การออกกำลังกาย การป้องกันโรค การใช้ยาอย่างถูกต้อง การรับประทานอาหารที่มีประโยชน์และการเข้ารับการตรวจสุขภาพหรือการรับบริการด้านสาธารณสุขตามขั้นตอนและวิธีการทางการแพทย์

#### ๖. ยุทธศาสตร์ด้านการพัฒนาโครงสร้างพื้นฐาน

๖.๑ ส่งเสริมสนับสนุนการวางระบบการพัฒนาด้านโครงสร้างพื้นฐาน ให้สอดคล้องกับความจำเป็นและความต้องการของประชาชน

๖.๒ ก่อสร้าง ปรับปรุงเส้นทางการคมนาคมอย่างทั่วถึง

๖.๓ ประสาน สนับสนุน ร่วมมือกับส่วนราชการและองค์กรปกครองส่วนท้องถิ่นๆ เพื่อสนับสนุนเครื่องมือ เครื่องจักรกล ตลอดจนผู้ปฏิบัติงานที่มีความชำนาญในการพัฒนาโครงสร้างพื้นฐาน

๖.๔ ประสานในการแก้ไขปัญหาความเดือดร้อนของประชาชนในด้านสาธารณสุขอุปโภค และส่งเสริมให้ประชาชนเข้าใจในการใช้และรักษาสาธารณสุขอย่างคุ้มค่า

๖.๕ ดำเนินการปรับปรุงระบบขนส่งในจังหวัดนครราชสีมา เพื่อแก้ไขปัญหาการจราจร ความปลอดภัย และความเป็นระเบียบในการให้บริการแก่ประชาชน

#### ๗. ยุทธศาสตร์ด้านการพัฒนาการท่องเที่ยว ศาสนา-วัฒนธรรม ประเพณี และกีฬา

๗.๑ พัฒนาฟื้นฟูและส่งเสริมกิจกรรมด้านศาสนา ศิลปวัฒนธรรมและประเพณีของชุมชนท้องถิ่นโคราช โดยการอนุรักษ์สืบสานต่อและเชื่อมโยงสู่กิจกรรมการท่องเที่ยว

๗.๒ พัฒนาและฟื้นฟูแหล่งท่องเที่ยวเดิม สร้างแหล่งท่องเที่ยวใหม่ รวมทั้งกิจกรรมด้านการท่องเที่ยว และสิ่งอำนวยความสะดวกต่างๆ กระตุ้นเศรษฐกิจ และสร้างรายได้จากการท่องเที่ยวของจังหวัดนครราชสีมาเพิ่มขึ้น

๗.๓ สนับสนุนและส่งเสริมความสามารถของผู้ประกอบการธุรกิจท่องเที่ยว และสร้างเครือข่าย พัฒนาคุณภาพสินค้าและบริการ โดยการจับคู่ธุรกิจพัฒนาคุณภาพสินค้าและขยายตลาดสินค้าทั้งภายในประเทศและต่างประเทศ

๗.๔ ส่งเสริมและสนับสนุนกิจกรรมลานกีฬา และจัดการแข่งขันกีฬาประเภทต่างๆ รวมถึงการแข่งขันกีฬาประเภทต่างๆ รวมถึงการสร้างความเป็นเลิศทางด้านกีฬา

#### **๘. ยุทธศาสตร์ด้านการบริหารจัดการบ้านเมืองที่ดี**

๘.๑ ปรับปรุงโครงสร้างการบริหารงานภายในองค์กร

๘.๒ นำระบบสารสนเทศมาใช้ในการบริหารงานภายในองค์กร

๘.๓ สนับสนุนบุคลากรในสังกัด ให้ได้รับการศึกษา อบรมการทำวิจัย เพิ่มพูนความรู้ เพื่อยกระดับประสิทธิภาพ การทำงานให้เกิดประสิทธิผลในการบริการประชาชน และในการสื่อสารและร่วมมือกับประชาคมอาเซียน

๘.๔ บูรณาการการจัดทำแผนพัฒนาท้องถิ่น ร่วมกันระหว่างหน่วยงานภาครัฐและเอกชนองค์กรปกครองส่วนท้องถิ่น พัฒนาท้องถิ่น สร้างประโยชน์สูงสุด แก่ประชาชนในจังหวัดนครราชสีมา

๘.๕ เปิดโอกาสให้ประชาชนได้เข้ามามีส่วนร่วมในการกำหนดนโยบายและความต้องการ ของประชาชนในการพัฒนาจังหวัดนครราชสีมา

๘.๖ เพิ่มประสิทธิภาพในการปฏิบัติราชการ

#### **๙. ยุทธศาสตร์ด้านการรักษาความปลอดภัยในชีวิตและทรัพย์สิน**

๙.๑ ส่งเสริมและสนับสนุนการติดตั้งระบบเตือนภัยธรรมชาติและภัยพิบัติต่างๆ

๙.๒ ส่งเสริมสนับสนุนและร่วมมือกับส่วนราชการหน่วยงาน มูลนิธิการกุศลและองค์กรที่เกี่ยวข้องในการเตรียมความพร้อมในการป้องกันภัย และการช่วยเหลือผู้ประสบภัย

๙.๓ ส่งเสริมและสนับสนุนการติดตั้งระบบกล้องวงจรปิดในเขตชุมชน และสถานที่สำคัญ โดยสร้างความอบอุ่นใจ และความปลอดภัยในชีวิตและทรัพย์สินของประชาชน

๙.๔ สนับสนุนการฝึกอบรมจัดตั้งและอบรมฟื้นฟูตำรวจบ้าน และอาสาสมัครป้องกันภัยฝ่ายพลเรือน (อปพร.) และดูแลรักษาความปลอดภัยและการจราจร

#### **๑๐. ยุทธศาสตร์ด้านการอนุรักษ์ทรัพยากรธรรมชาติและสิ่งแวดล้อม**

๑๐.๑ พัฒนาฟื้นฟูและอนุรักษ์ธรรมชาติ สิ่งแวดล้อม แหล่งน้ำ ลุ่มน้ำลำคลอง และป่าไม้ให้มีความอุดมสมบูรณ์

๑๐.๒ อนุรักษ์สร้างจิตสำนึก เพื่อป้องกันและแก้ไขปัญหามลพิษและปัญหาสิ่งแวดล้อมของชุมชนท้องถิ่นทุกระดับ

๑๐.๓ จัดทำระบบกำจัดขยะรวม และจัดการขยะมูลฝอยและสิ่งปฏิกูล

## ๒. ยุทธศาสตร์ขององค์กรปกครองส่วนท้องถิ่น

### ๒.๑ วิสัยทัศน์การพัฒนาท้องถิ่น (Vision)

“เทศบาลตำบลลาดแค ประชาชนมีคุณภาพชีวิตที่ดี มีความสามัคคีปลอดภัย ใฝ่คุณธรรม เลิศล้ำการศึกษา นำพาเศรษฐกิจพอเพียง”

### พันธกิจการพัฒนาท้องถิ่น (Mission)

๑. พัฒนาการบริหารตามหลักธรรมาภิบาล
๒. เสริมสร้างสุขภาวะและพัฒนาสุขภาพภาคประชาชน
๓. จัดการศึกษาในระบบ นอกระบบ และการศึกษาตามอัธยาศัย
๔. พัฒนาคุณภาพชีวิตของประชาชนให้กินดีอยู่ดี
๕. ส่งเสริมสนับสนุนให้ประชาชนมีรายได้เพิ่มขึ้น
๖. บริหารจัดการทรัพยากรธรรมชาติและสิ่งแวดล้อมของจังหวัด
๗. พัฒนาระบบสาธารณสุขมูลฐานและสาธารณสุขการ
๘. ส่งเสริมฟื้นฟูอนุรักษ์ศิลปวัฒนธรรมประเพณี ภูมิปัญญาของท้องถิ่น
๙. ป้องกันบรรเทาสาธารณภัยเสริมสร้างความเข้มแข็งให้แก่ประชาชน

### ๒.๒ ยุทธศาสตร์

๑. ยุทธศาสตร์การบริหารราชการให้มีประสิทธิภาพคุณภาพ
๒. ยุทธศาสตร์การพัฒนาด้านสาธารณสุข
๓. ยุทธศาสตร์การพัฒนาทางการศึกษา
๔. ยุทธศาสตร์การพัฒนาด้านสวัสดิการสังคม
๕. ยุทธศาสตร์ด้านเกษตรกรรม
๖. ยุทธศาสตร์การกีฬาและนันทนาการ
๗. ยุทธศาสตร์การพัฒนาทรัพยากรและสิ่งแวดล้อม
๘. ยุทธศาสตร์โครงสร้างพื้นฐาน
๙. ยุทธศาสตร์ส่งเสริมศาสนาและวัฒนธรรม
๑๐. ยุทธศาสตร์ด้านความมั่นคงปลอดภัยในชีวิตและทรัพย์สิน

### ๒.๓ เป้าประสงค์

๑. บริหารราชการให้มีประสิทธิภาพ คุณภาพ
๒. พัฒนาด้านสาธารณสุขให้ประชาชนมีสุขภาพสมบูรณ์แข็งแรง
๓. พัฒนาด้านการศึกษา สร้างแหล่งเรียนรู้ให้นักเรียนมีความรู้ความสามารถมีศักยภาพในการแข่งขันอยู่ในสังคมได้โดยปกติสุข
๔. พัฒนาด้านสวัสดิการสังคมให้ประชาชนมีคุณภาพชีวิตที่ดี
๕. พัฒนาด้านเศรษฐกิจ พาณิชยกรรม อุตสาหกรรมให้ประชาชนมีรายได้เพิ่มขึ้น
๖. พัฒนาด้านการกีฬาและนันทนาการ
๗. พัฒนาด้านทรัพยากรธรรมชาติและสิ่งแวดล้อมของจังหวัด
๘. พัฒนาด้านโครงสร้างพื้นฐาน
๙. ส่งเสริมศาสนาและวัฒนธรรม
๑๐. เสริมสร้างความมั่นคงปลอดภัยในชีวิตและทรัพย์สิน



## ๒.๔ ตัวชี้วัด

๑. การบริหารจัดการของเทศบาลมีผลการปฏิบัติงานที่มีประสิทธิภาพร้อยละ ๖๐
๒. ระดับความสำเร็จในการส่งเสริมสุขภาพและการพัฒนาสุขภาพประชาชน
๓. เด็กทุกคนได้รับการส่งเสริมสนับสนุนให้ได้รับการศึกษาและพัฒนาด้านต่างๆ ที่เหมาะสมกับวัยอย่างมีคุณภาพเหมาะสมสอดคล้องกับมาตรฐานการศึกษาท้องถิ่นและมาตรฐานการศึกษาชาติ
๔. การดำเนินการจัดโครงการกิจกรรมการพัฒนาด้านสวัสดิการสังคมให้ประชาชนมีคุณภาพชีวิตที่ดี
๕. ร้อยละ ๖๐ ของประชาชนมีความรู้สามารถพัฒนาทางด้านเกษตรกรรม
๖. ประชาชน เด็กและเยาวชนมีคุณภาพชีวิตที่ดีมี
๗. ระดับความสำเร็จในการบริหารจัดการทรัพยากรธรรมชาติและสิ่งแวดล้อมอย่างมีคุณภาพในชุมชน
๘. ระบบสาธารณสุขปึกและสาธารณสุขการมีมาตรฐานและครอบคลุมทุกพื้นที่
๙. การจัดกิจกรรมงานประเพณีท้องถิ่น และวันสำคัญทางศาสนา
๑๐. ระดับความสำเร็จในจัดโครงการ/กิจกรรมป้องกันบรรเทาสาธารณภัยเสริมสร้างความมั่นคงปลอดภัยในชีวิตและทรัพย์สิน

## ๒.๕ ค่าเป้าหมาย

๑. การบริหารจัดการของเทศบาลมีผลการปฏิบัติงานที่มีประสิทธิภาพ
๒. ประชาชนเข้าถึงการบริการทางสาธารณสุขมีสุขภาพแข็งแรง
๓. ประชาชนเข้าถึงบริการการศึกษาที่มีคุณภาพและมาตรฐานและเกิดการเรียนรู้อย่างต่อเนื่อง
๔. ประชาชนมีคุณภาพชีวิตที่ดี
๕. ประชาชนมีทักษะในการประกอบอาชีพด้านการเกษตรและมีแหล่งน้ำสำหรับการอุปโภคบริโภคและทำการเกษตรเพิ่มขึ้น
๖. ประชาชนมีส่วนร่วมในกิจกรรมกีฬาและนันทนาการ
๗. ทรัพยากรธรรมชาติและสิ่งแวดล้อมได้รับการฟื้นฟูและอนุรักษ์
๘. ประชาชนมีระบบสาธารณสุขปึกและสาธารณสุขการเพิ่มขึ้นและมีมาตรฐาน
๙. ประชาชนได้ร่วมกิจกรรมส่งเสริมประเพณีและวัฒนธรรมของท้องถิ่น
๑๐. ประชาชนมีความปลอดภัยในชีวิตและทรัพย์สิน

## ๒.๖ กลยุทธ์

### ๑. ยุทธศาสตร์การบริหารราชการให้มีประสิทธิภาพคุณภาพ

#### แนวทางการพัฒนา

- ๑.๑ จัดโครงสร้างองค์กรให้มีประสิทธิภาพบรรลุตามนโยบายและบริหารงานอย่างโปร่งใสตรวจสอบได้ให้มีส่วนร่วมทุกภาคส่วน ทั้งระดับชาติระดับจังหวัด ท้องถิ่น และภาคประชาชน
- ๑.๒ ประสานงานสามพี่น้องท้องถิ่น (อบจ. เทศบาล อบต.) และร่วมมือกับราชการส่วนภูมิภาค
- ๑.๓ ส่งเสริมศักยภาพของท้องถิ่นในทุก ๆ ด้านตามหลักการบริหารจัดการที่ดี
- ๑.๔ สนับสนุนการกระจายอำนาจถ่ายโอนภารกิจและบุคลากรภาครัฐลงสู่องค์กรปกครองส่วนท้องถิ่น
- ๑.๕ การพัฒนาเทคโนโลยีและบุคลากรขององค์กรให้มีความเหมาะสมสอดคล้อง
- ๑.๖ จัดระบบฐานข้อมูลเทคโนโลยีสารสนเทศเพื่อเป็นรากฐานการวางแผนพัฒนาโคราช

๑.๗ การสื่อสารประชาสัมพันธ์เพื่อให้ประชาชนมีส่วนร่วมรับรู้และติดตามการทำงานขององค์กรตนเอง

## **๒. ยุทธศาสตร์การพัฒนาด้านสาธารณสุข**

### แนวทางการพัฒนา

๒.๑ พัฒนาระบบบริการสุขภาพให้มีคุณภาพมาตรฐานทั่วถึงและครบวงจรผู้รับบริการสามารถเข้าถึงได้อย่างครอบคลุมเป็นธรรมเกิดความพึงพอใจ

๒.๒ สนับสนุนการพัฒนากำลังด้านสาธารณสุข โดยจัดทุนการศึกษาสนับสนุน (แพทย์/พยาบาล/เจ้าหน้าที่สาธารณสุข/ครอบครัวทุกวิชาชีพ

๒.๓ เสริมสร้างความเข้มแข็งของชุมชนในด้านสาธารณสุข โดยส่งเสริมและสนับสนุนอาสาสมัครสาธารณสุข (อสม.) ให้ทำงานอย่างมีคุณภาพและมีขวัญกำลังใจที่ดี

๒.๔ จัดระบบส่งเสริมสุขภาพภาคประชาชนเพื่อการพึ่งพาตนเองของประชาชน ส่งเสริมสุขภาพที่ดี (คุ้มครองผู้บริโภค/การควบคุมป้องกันโรคติดต่อ/ไม่ติดต่อ/การฟื้นฟูสุขภาพประชาชน/อนามัยโรงเรียน)

๒.๕ พัฒนาระบบการแพทย์ฉุกเฉิน (EMS) โดยพัฒนามาตรฐานศูนย์แจ้งเหตุและจัดให้มีหน่วยรับส่งผู้ป่วยระดับโชนทุกโชนสามารถประสานการทำงานกับหน่วยบริการสาธารณสุขได้อย่างมีประสิทธิภาพ

๒.๖ การจัดระบบสุขภาพภาคประชาชนให้มีส่วนร่วมทุกภาคส่วนทั้งผู้นำชุมชน (กำนัน , ผู้ใหญ่บ้าน) กลุ่มสตรี , กลุ่มเยาวชน , กลุ่มวัยรุ่น , วิทยาลัย , วิทยาลัยสูงอาย

## **๓. ยุทธศาสตร์การพัฒนาด้านการศึกษา**

### แนวทางการพัฒนา

๓.๑ ส่งเสริมสนับสนุนการกระจายอำนาจและการถ่ายโอนภารกิจทางด้านการศึกษาให้เป็นไปตามความสมัครใจและความพร้อมของสถานศึกษานั้นๆ

๓.๒ ส่งเสริมสนับสนุนการศึกษารวมถึงการศึกษ ทั้งในและนอกระบบโรงเรียน ทั้งระดับก่อนวัยเรียน ประถม มัธยม ภาคประชาชน โดยประสานการสนับสนุนงบประมาณและพัฒนาศูนย์การเรียนรู้ชุมชน/ศูนย์พัฒนาเด็กเล็ก

๓.๓ ส่งเสริมการมีส่วนร่วมของประชาชนและภาคีการพัฒนาในการจัดการศึกษา

๓.๔ ส่งเสริมสนับสนุนพัฒนาบุคลากรด้านการศึกษา ให้ได้มาตรฐานและมีความเป็นเลิศ

๓.๕ จัดการศึกษา โดยเน้นคุณธรรมนำสู่สัมมาชีพ

๓.๖ จัดตั้งสถาบันการศึกษาหรือการเรียนรู้ของประชาชนเพื่อพัฒนาอาชีพนำไปสู่การมีงานทำและมีรายได้เพิ่มขึ้น

๓.๗ การพัฒนาสู่สังคมแห่งการเรียนรู้ตลอดชีวิตอย่างยั่งยืน

## **๔. ยุทธศาสตร์การพัฒนาด้านสวัสดิการสังคม**

### แนวทางการพัฒนา

๔.๑ พัฒนาคุณภาพชีวิตผู้สูงอายุและผู้พิการ โดยสนับสนุนเบี้ยยังชีพผู้สูงอายุและผู้พิการอย่างทั่วถึงและเป็นธรรม

๔.๒ ส่งเสริมการพัฒนาศูนย์พัฒนาคุณภาพชีวิตผู้สูงอายุและประชาชน

๔.๓ การสังคมสงเคราะห์และการพัฒนาคุณภาพชีวิต เด็ก สตรี คนชรา ผู้พิการ ผู้ด้อยโอกาสและผู้ติดเชื้อ (HIV) จัดให้มีและเพิ่มศักยภาพศูนย์พัฒนาเด็ก

๔.๔ ส่งเสริมสนับสนุนและพัฒนาคุณภาพชีวิตของคนทุกวัย ตั้งแต่แรกเกิด วัยเด็ก วัยรุ่น เยาวชน วัยทำงาน และวัยชรา

๔.๕ สนับสนุนการจัดสวัสดิการชุมชน

๔.๖ สนับสนุนกลุ่มเด็ก สตรี คนชรา ผู้ด้อยโอกาส ผู้พิการ ผู้ป่วยเรื้อรัง ด้านหลักประกันรายได้ เข้าถึงบริการของรัฐอย่างทั่วถึงเป็นธรรม

#### ๕. ยุทธศาสตร์ด้านการเกษตรกรรม

##### แนวทางการพัฒนา

๕.๑ ส่งเสริมและพัฒนา คุณภาพด้านการผลิต เพื่อเพิ่มมูลค่าผลผลิตและการตลาด โดยให้ความรู้กับประชาชนอย่างทั่วถึงและสอดคล้องกับวิถีชีวิตจริง

๕.๒ พัฒนาระบบข้อมูลสารสนเทศ ด้านเกษตรกรรม

๕.๓ เสริมสร้างความเข้มแข็งของชุมชนโดยใช้เกษตรอินทรีย์

๕.๔ พัฒนาความรู้ด้านวิชาการ เพื่อส่งเสริมและพัฒนาคุณภาพผลผลิตทางการเกษตร สนับสนุนศูนย์การเรียนรู้ชุมชน/และแหล่งเรียนรู้ด้านเศรษฐกิจพอเพียงและเกษตรทฤษฎีใหม่

๕.๕ ประสานงานจัดหาแหล่งน้ำเพื่อการเกษตร

๕.๖ ส่งเสริมสนับสนุนการพัฒนาเครือข่ายหมอดินและบูรณาการกับเกษตรจังหวัด/อำเภอ/ตำบล อย่างทั่วถึง จริงจัง

#### ๖. ยุทธศาสตร์ด้านการกีฬาและนันทนาการ

##### แนวทางการพัฒนา

๑. ส่งเสริมการกีฬาทุกประเภทเพื่อความเป็นเลิศ และเป็นอาชีพ สนับสนุนกีฬาพื้นบ้าน

๒. ส่งเสริมจัดการแข่งขันกีฬาเพื่อสร้างความสมานฉันท์ระหว่างองค์กรต่าง ๆ

๓. ส่งเสริมสนับสนุนนักกีฬาระดับเยาวชนให้เป็นตัวแทนระดับจังหวัดและสนับสนุนโรงเรียนการกีฬา

๔. ส่งเสริมกีฬาและนันทนาการระดับเยาวชนและประชาชน เพื่อแก้ปัญหาเสพติดและใช้เวลาว่างให้เกิดประโยชน์

๕. จัดให้มีการประกวดการแสดงของศิลปินท้องถิ่นพื้นบ้าน เช่น ลิเก เพลงโคราช และการแข่งขันทางดนตรี เพื่อยกระดับสู่มืออาชีพ

#### ๗. ยุทธศาสตร์ด้านการพัฒนาทรัพยากรและสิ่งแวดล้อม

##### แนวทางการพัฒนา

๑. บูรณาการการบริหารจัดการดิน น้ำ ป่า ขยะ มลภาวะโดยการมีส่วนร่วมของ ๓ ภาคี ทุกเรื่อง ได้แก่ ภาครัฐหน่วยราชการ นักวิชาการ และประชาชน

๒. ส่งเสริมการจัดสวนสาธารณะชุมชน/ส่งเสริมการสร้างควมร่มรื่นสองข้างทาง เช่น หน้าโรงเรียน ชุมชน ปรับปรุงภูมิทัศน์ภายในจังหวัด

๓. ส่งเสริมให้มีการบริหารจัดการลุ่มน้ำย่อย โดยภาคีความร่วมมือของชุมชน

๔. รณรงค์การแก้ไขปัญหาภาวะโลกร้อน / ส่งเสริมการประหยัดพลังงาน

๕. ส่งเสริมภูมิปัญญาท้องถิ่น ในการจัดการทรัพยากร ธรรมชาติ สิ่งแวดล้อมชุมชน

๖. ปรับปรุงคุณภาพสายน้ำลำคลองและสายน้ำหลักทั้ง ๙ สาย ของจังหวัดนครราชสีมา

๗. ส่งเสริมการเฝ้าระวังภาวะน้ำท่วม น้ำแล้ง น้ำเค็ม โดยชุมชน

#### ๘. ยุทธศาสตร์ด้านโครงสร้างพื้นฐาน

##### แนวทางการพัฒนา

๑. จัดระบบฐานข้อมูลสารสนเทศการพัฒนาโครงสร้างพื้นฐาน

๒. บูรณาการแผนพัฒนาโครงสร้างพื้นฐานสามพี่น้องท้องถิ่น (อบจ. เทศบาล อบต.) เพื่อลดความทับซ้อนของพื้นที่ และเกิดประโยชน์สูงสุดแก่ประชาชน
๓. ส่งเสริมเชื่อมโยงการชลประทาน ก่อสร้างฝาย ทำนบกั้นน้ำ ขุดลอก ขุดสระ พัฒนาแหล่งน้ำ คลองน้ำ ระบบประปา และการกระจายการใช้ประโยชน์
๔. การจัดให้มีและบำรุงรักษาโครงสร้างพื้นฐาน ทางบก ทางน้ำ และทางระบายน้ำและการปรับปรุงบำรุงรักษาในเขตชุมชนและท้องถิ่น

๕. ส่งเสริมสถานที่เพื่อนันทนาการและออกกำลังกายสันทนาการกีฬานันทนาการชุมชน

๖. การผังเมืองรวมของท้องถิ่นและการผังเมืองรวมจังหวัด

๗. ซ่อมบำรุงปรับปรุงเครื่องมือ เครื่องจักรกล

#### ๙. ยุทธศาสตร์ส่งเสริมศาสนาและวัฒนธรรม

##### แนวทางการพัฒนา

๑. ส่งเสริมให้จัดพระสงฆ์เป็นศูนย์ส่งเสริมคุณธรรม วัฒนธรรม ประเพณี วิถีพุทธท้องถิ่น
๒. ส่งเสริมศาสนาคุณธรรมและจริยธรรม
๓. รื้อฟื้น คุณค่า วัฒนธรรมประเพณีของชุมชน เช่น ชาติพันธุ์ วัฒนธรรม วิถีชีวิต ภูมิปัญญาท้องถิ่น
๔. ส่งเสริมทบทวนของสถาบัน บวร บ้าน วัด โรงเรียน ในการพัฒนาชุมชน
๕. สนับสนุนโครงการวัดปลอดเหล้าให้ยั่งยืนและโครงการตรวจสุขภาพให้พระสงฆ์เป็นประจำ
๖. ส่งเสริมสนับสนุนแนวทางการพัฒนาสนับสนุนงานรัฐพิธีและองค์กรสาธารณกุศล

#### ๑๐. ยุทธศาสตร์ด้านความมั่นคงปลอดภัยในชีวิตและทรัพย์สิน

##### แนวทางการพัฒนา

๑. การป้องกันและบรรเทาสาธารณภัย ความมั่นคงปลอดภัยในชีวิตและทรัพย์สิน  
ลดอุบัติเหตุ จราจร ทางบก / ทางน้ำ
๒. เสริมสร้างความเข้มแข็งของชุมชน ในด้านความมั่นคงและความปลอดภัย โดยส่งเสริมและสนับสนุน ตำรวจบ้าน / อพปร. ให้ทำงานอย่างมีประสิทธิภาพ
๓. สร้างความมั่นใจและความสบายใจให้กับประชาชนด้านความปลอดภัยในชีวิตและทรัพย์สิน

#### ๒.๗ จุดยืนทางยุทธศาสตร์

เทศบาลตำบลตลาดแค โดยคณะผู้บริหาร สภาเทศบาลตำบลตลาดแค พนักงานและเจ้าหน้าที่ในทุกละเอียด ได้มีการดำเนินการต่าง ๆ ด้วยความมุ่งมั่นและตั้งใจ ที่จะผลักดันให้เกิดการพัฒนาในด้านต่าง ๆ ตามที่กำหนดไว้ในนโยบายและแผนพัฒนา เพื่อให้ประชาชนในตำบลตลาดแคได้รับการบริการด้านสาธารณูปโภคขั้นพื้นฐานอย่างทั่วถึง มีคุณภาพชีวิต มีความเป็นอยู่ที่ดีขึ้น มีการพัฒนาในด้านการศึกษา ด้านสุขภาพและสาธารณสุข เป็นต้น

##### **การดำเนินงานด้านการพัฒนาคนและสังคม**

- ส่งเสริมด้านการกีฬา สุขภาพ สนับสนุนวัสดุ/อุปกรณ์กีฬา สนับสนุนการจัดการแข่งขันกีฬารวมถึงการจัดการแข่งขันกีฬานักเรียน เพื่อให้เด็ก เยาวชนและประชาชนทั่วไปได้รู้จักใช้เวลาว่างให้เป็นประโยชน์และห่างไกลยาเสพติด
- ส่งเสริมและสนับสนุนให้ราษฎรในตำบล ตระหนักถึงพิษภัยยาเสพติด รวมถึงสนับสนุนงบประมาณให้กับหน่วยงานตำรวจในการป้องกันและปราบปรามยาเสพติด
- ส่งเสริมและสนับสนุนกิจกรรมเกี่ยวกับเด็กและเยาวชน เพื่อให้ทุกฝ่ายเห็นความสำคัญ ของ

เด็กและเยาวชน เพื่อเสริมสร้างทักษะ เช่น ด้านกีฬา ด้านอาชีพและการศึกษา และสนับสนุนด้านกิจกรรมด้านสังคมสงเคราะห์ ด้านการศึกษา ศาสนาและวัฒนธรรม

- ภาศึความร่วมมือกับองค์กร หน่วยงานอื่น เช่น ร่วมกับ สสส. และสถานศึกษา ในโครงการด้านกาพัฒนาคุณภาพชีวิต เด็ก เยาวชนและผู้ด้อยโอกาส ร่วมมือกับ สปสช. ดำเนินโครงการต่าง ๆ ในการส่งเสริมสุขภาพของประชาชน

#### **การดำเนินงานด้านโครงสร้างพื้นฐาน**

- ทำการก่อสร้างถนนคอนกรีตเสริมเหล็ก ถนนลาดยาง การปรับปรุงและซ่อมแซมถนนที่ชำรุดมาให้อยู่ในสภาพที่ใช้งานได้สะดวก สามารถดำเนินการก่อสร้างได้ตามแผนงาน การตรวจสอบงานจ้าง โดยคณะกรรมการที่ไม่มีปัญหาแต่อย่างใด

- ส่งเสริมและสนับสนุนด้านงบประมาณในการขยายเขตบริการไฟฟ้าสาธารณะภายใน หมู่บ้านให้มีแสงสว่างอย่างเพียงพอ ทั้งนี้ยังจะมีการขยายเขตไฟฟ้าอีกในอนาคต

- การก่อสร้างฝายกั้นน้ำ รวมถึงการวางระบบประปาในเขตเทศบาล

#### **การดำเนินงานด้านเศรษฐกิจ**

- ให้การอุดหนุนงบประมาณให้กลุ่มอาชีพ และจะมีการจัดอบรมสัมมนาผู้นำทุกกลุ่มอาชีพ เพื่อให้เกิดการพัฒนากระบวนการดำเนินงาน

- การสนับสนุนอาชีพกลุ่มสตรี และกลุ่มผู้พิการในการประกอบอาชีพ

- การอบรมส่งเสริมอาชีพให้แก่เด็กและเยาวชน เช่นการทำปุ๋ยน้ำหมักชีวภาพ

- การร่วมมือกับหน่วยงานราชการอื่นในการส่งเสริม ดูแล แก้ปัญหาแก่เกษตรกร ผู้ประกอบอาชีพ ส่งเสริมการดำเนินงานของศูนย์บริการถ่ายทอดเทคโนโลยีการเกษตรตำบล

#### **การดำเนินการด้านการเมือง การบริหาร**

- ส่งเสริมและสนับสนุนให้พนักงานเจ้าหน้าที่ พนักงานจ้าง คณะผู้บริหาร และสมาชิกสภาเทศบาลให้มีความรู้ในด้านต่าง ๆ สนับสนุนการให้ทุนการศึกษาในระดับที่สูงขึ้น มีการจัด อบรมสัมมนาให้กับบุคลากรและพนักงานจ้าง และผู้นำชุมชน ผู้นำกลุ่มอาชีพต่าง ๆ เพื่อเสริมสร้าง ความเข้มแข็งของผู้นำชุมชน และมีบทบาท มีส่วนร่วมในการพัฒนาชุมชนมากยิ่งขึ้น ทั้งนี้ในด้านของ การเพิ่มประสิทธิภาพของบุคลากร และผู้นำชุมชนอยู่ในระดับที่ดีในส่วนของการส่งเสริมการมีส่วนร่วมของประชาชนนั้น ยังต้องมีการปรับปรุง

#### **การดำเนินงานด้านทรัพยากรธรรมชาติและสิ่งแวดล้อม**

- มีการดำเนินการด้านการรักษาความสะอาด การปรับปรุงประสิทธิภาพการเก็บขยะ การส่งเสริมและการรณรงค์การปลูกต้นไม้ในวันสำคัญต่าง ๆ การอนุรักษ์พันธ์ทรัพยากรธรรมชาติ การ ส่งเสริมให้เกษตรกรลดการใช้สารเคมี ส่งเสริมการทำปุ๋ยสูตรธรรมชาติ

### **๒.๘ ความเชื่อมโยงของยุทธศาสตร์ในภาพรวม**

**ยุทธศาสตร์ที่ ๑ การบริหารราชการให้มีประสิทธิภาพ คุณภาพ**

ก. ยุทธศาสตร์จังหวัด ที่ ๕ การพัฒนาระบบบริหารจัดการภาครัฐ

ข. ยุทธศาสตร์การพัฒนาขององค์กรปกครองส่วนท้องถิ่นในเขตจังหวัด ที่ ๘ ด้านการบริหารจัดการบ้านเมืองที่ดี

**ยุทธศาสตร์ที่ ๒ การพัฒนาด้านสาธารณสุข**

ก. ยุทธศาสตร์จังหวัด ที่ ๒ ยกกระตบสังคคให้เป็นเมืองนำอยู่

ข. ยุทธศาสตร์การพัฒนาขององค์กรปกครองส่วนท้องถิ่นในเขตจังหวัด ที่ ๕ ด้านการพัฒนา

สาธารณสุข

### ยุทธศาสตร์ที่ ๓ การพัฒนาด้านการศึกษา

ก. ยุทธศาสตร์จังหวัด ที่ ๒ ยกกระตบสังคคให้เป็นเมืองนำอยู่

ข. ยุทธศาสตร์การพัฒนาขององค์กรปกครองส่วนท้องถิ่นในเขตจังหวัด ที่ ๒ ด้านการศึกษา

### ยุทธศาสตร์ที่ ๔ การพัฒนาด้านสวัสดิการสังคค

ก. ยุทธศาสตร์จังหวัด ที่ ๒ ยกกระตบสังคคให้เป็นเมืองนำอยู่ และ ยุทธศาสตร์ที่ ๑ การพัฒนาและเพิ่มศักยภาพการแข่งขันเศรษฐกิจ

ข. ยุทธศาสตร์การพัฒนาขององค์กรปกครองส่วนท้องถิ่นในเขตจังหวัด ที่ ๔ ด้านการพัฒนา

สังคค

### ยุทธศาสตร์ที่ ๕ ด้านเกษตรกรรม

ก. ยุทธศาสตร์จังหวัด ที่ ๑ การพัฒนาและเพิ่มศักยภาพการแข่งขันเศรษฐกิจ

ข. ยุทธศาสตร์การพัฒนาขององค์กรปกครองส่วนท้องถิ่นในเขตจังหวัด ที่ ๓ ด้านการพัฒนา

การเกษตร

### ยุทธศาสตร์ที่ ๖ การกีฬาและนันทนาการ

ก. ยุทธศาสตร์จังหวัด ที่ ๒ ยกกระตบสังคคให้เป็นเมืองนำอยู่

ข. ยุทธศาสตร์การพัฒนาขององค์กรปกครองส่วนท้องถิ่นในเขตจังหวัด ที่ ๗ ด้านการพัฒนา

การท่องเที่ยว ศาสนา-วัฒนธรรมประเพณี และกีฬา

### ยุทธศาสตร์ที่ ๗ การพัฒนาด้านทรัพยากรและสิ่งแวดล้อม

ก. ยุทธศาสตร์จังหวัด ที่ ๓ บริหารจัดการทรัพยากรธรรมชาติและสิ่งแวดล้อมให้มีความ

สมบูรณ์อย่างยั่งยืน

ข. ยุทธศาสตร์การพัฒนาขององค์กรปกครองส่วนท้องถิ่นในเขตจังหวัด ที่ ๑๐ ด้านการอนุรักษ์

ทรัพยากรธรรมชาติและสิ่งแวดล้อม

### ยุทธศาสตร์ที่ ๘ โครงสร้างพื้นฐาน

ก. ยุทธศาสตร์จังหวัด ที่ ๒ ยกกระตบสังคคให้เป็นเมืองนำอยู่

ข. ยุทธศาสตร์การพัฒนาขององค์กรปกครองส่วนท้องถิ่นในเขตจังหวัด ที่ ๖ ด้านการพัฒนา

โครงสร้างพื้นฐาน

### ยุทธศาสตร์ที่ ๙ ส่งเสริมศาสนาและวัฒนธรรม

ก. ยุทธศาสตร์จังหวัด ที่ ๒ ยกกระตบสังคคให้เป็นเมืองนำอยู่

ข. ยุทธศาสตร์การพัฒนาขององค์กรปกครองส่วนท้องถิ่นในเขตจังหวัด ที่ ๗ ด้านการพัฒนา

การท่องเที่ยว ศาสนา-วัฒนธรรมประเพณี และกีฬา

### ยุทธศาสตร์ที่ ๑๐ ด้านความมั่นคงและปลอดภัยในชีวิตและทรัพย์สิน

ก. ยุทธศาสตร์จังหวัด ที่ ๔ การเสริมสร้างความมั่นคงทุกมิติเพื่อป้องกันสถาบันหลักของชาติ

และความปลอดภัยในชีวิตและทรัพย์สินของประชาชน

ข. ยุทธศาสตร์การพัฒนาขององค์กรปกครองส่วนท้องถิ่นในเขตจังหวัด ที่ ๙ ด้านรักษาความ

ปลอดภัยในชีวิตและทรัพย์สิน

## ๓. การวิเคราะห์เพื่อพัฒนาท้องถิ่น

### ๓.๑ การวิเคราะห์กรอบการจัดทำยุทธศาสตร์ขององค์กรปกครองส่วนท้องถิ่น

ในการจัดทำแผนพัฒนาท้องถิ่นสี่ปีของเทศบาลได้ใช้การวิเคราะห์ SWOT Analysis/Demand (Demand Analysis)/Global Demand และ Trend ปัจจัยและสถานการณ์การเปลี่ยนแปลงที่มีผลต่อการพัฒนาอย่างน้อยต้องประกอบด้วย การวิเคราะห์ศักยภาพด้านเศรษฐกิจ ด้านสังคม ด้านทรัพยากรธรรมชาติและสิ่งแวดล้อมซึ่งมีรายละเอียดดังนี้

### จุดแข็ง (Strength)

๑. ประชาชน ผู้นำชุมชน มีความพร้อมที่จะให้ความร่วมมือกับทางราชการในการพัฒนาท้องถิ่นตนเอง
๒. มีแหล่งน้ำดิบเพียงพอที่ใช้ผลิตน้ำประปา
๓. มีบ้านพักคนชราเทศบาลตำบลตลาดแค
๔. มีโรงเรียนสังกัดเทศบาลตำบลตลาดแคสอนตั้งแต่ระดับก่อนประถมศึกษาระดับประถมศึกษา ๑ แห่ง
๕. มีศูนย์พัฒนาเด็กเล็กสังกัดเทศบาลตำบลตลาดแค ๑ แห่ง
๖. มีตลาดสดเทศบาลตำบลตลาดแค ๑ แห่ง
๗. มีตลาดไนท์เทศบาลตำบลตลาดแค
๘. มีเส้นทางสัญจรสะดวก เนื่องจากมีถนนทางหลวงแผ่นดินหมายเลข ๒ ถนนมิตรภาพ ผ่านเขตเทศบาล
๙. การเดินทางสัญจรมีความสะดวกเนื่องจากมีรถโดยสารประจำทางผ่านเทศบาล
๑๐. ภาคประชาชนร่วมสนับสนุนการพัฒนาในท้องถิ่น โดยมีการจัดทำแผนการพัฒนาร่วมกัน เช่นโครงการด้านการสาธารณสุขต่าง ๆ การกีฬาและการต่อต้านยาเสพติด งานประเพณี ที่สามารถดำเนินการได้อย่างคล่องตัวและมีประสิทธิภาพจากความร่วมมือดังกล่าว

### จุดอ่อน (Weakness)

๑. ทำเลที่ตั้งห่างไกลกับที่ว่าการอำเภอและอยู่ห่างจากตัวอำเภอเมือง
๒. บุคลากรที่มีอยู่ยังต้องการเพิ่มประสิทธิภาพในการปฏิบัติหน้าที่เพื่อมุ่งสู่ความเป็นมืออาชีพ ทั้งนี้ต้องมีการกำหนดกิจกรรม/โครงการหลายอย่างเพื่อพัฒนาและเพิ่มประสิทธิภาพในการปฏิบัติงานของบุคลากร
๓. กลุ่มมวลชนบางกลุ่มยังขาดความเข้มแข็งในการทำกิจกรรมต่าง ๆ คือทำกิจกรรมไม่ต่อเนื่อง เช่น อปพร. อสป. ลส.ชบ. เป็นต้น
๔. พื้นที่เทศบาลตำบลตลาดแค มีแร่ธาตุจำพวกเกลือหินจำนวนมาก จึงมีปัญหาเรื่องดินเค็ม
๕. การพังทลายของตลิ่งจากน้ำกัดเซาะ
๖. อัตราของจำนวนผู้สูงอายุเพิ่มมากขึ้น
๗. ภายในเขตเทศบาลตำบลตลาดแคยังขาดสวนสาธารณะ สวนสุขภาพไว้สำหรับให้ประชาชนออกกำลังกายและพักผ่อนหย่อนใจ

### โอกาส (Opportunity)

๑. รัฐบาลมีนโยบายให้ประชาชนมีส่วนร่วมในการพัฒนาท้องถิ่นของตนเอง
๒. นโยบายของรัฐบาล ให้การส่งเสริมการแก้ไขปัญหาความยากจน สนับสนุนเศรษฐกิจชุมชนตามแนวปรัชญาเศรษฐกิจพอเพียง จึงมีการกำหนดแนวทางการพัฒนาในหลายด้านเพื่อส่งเสริมการแก้ไขปัญหา

ความยากจน มีการสนับสนุนงบประมาณมาจากภาครัฐ ผนวกกับการพัฒนาตนเองตามแผนแม่บทชุมชน มีกิจกรรมการพัฒนาหลากหลาย

๓. โอกาสการผลิตเพื่อทดแทนการนำเข้า โดยการบริโภคภายในตำบล อำเภอ ยังมีการผลิตไม่เพียงพอต่อความต้องการ การส่งเสริมอุตสาหกรรมในครัวเรือน กลุ่มอาชีพ หรือกลุ่มวิสาหกิจชุมชน เป็นนโยบายหนึ่งที่ได้เร่งดำเนินการ แต่ยังไม่คืบหน้าเท่าที่ควร

๔. มีความอิสระในการบริหารงบประมาณ จัดเก็บรายได้โดยใช้เทคโนโลยีที่ทันสมัย และได้รับเงินอุดหนุนจากรัฐบาล จึงสามารถที่จะพัฒนาประสิทธิภาพในการบริหารงบประมาณได้อย่างเต็มที่

๕. ประชาชนสามารถรวมกลุ่มเพื่อดำเนินการด้านเศรษฐกิจของชุมชนในรูปแบบกลุ่มอาชีพ

๖. มีภูมิประเทศที่มีลำธารปราสาทไหลผ่านและมีความเป็นมาที่สามารถสืบค้นได้เช่น วัดตลาดแคที่มีความเป็นมาเป็นร้อยปี ลำธารปราสาทที่เดิมเป็นเส้นทางในการคมนาคมค้าขนส่ง และเป็นตลาดอันเก่าแก่ชื่อ "ตลาดแค" เป็นต้น สามารถนำมาพัฒนาเป็นแหล่งท่องเที่ยวได้

๗. มีเส้นทางคมนาคมสะดวก สามารถรองรับการขยายตัวของการลงทุนทางเศรษฐกิจ

๘. ชุมชนในเขตเทศบาลมีหอกระจายข่าวประชาสัมพันธ์ให้ประชาชนในชุมชนได้รับข้อมูลข่าวสาร

๖. ในสังคมนาคจะเน้นเทคโนโลยีสารสนเทศทำให้เกิดช่องทางการประชาสัมพันธ์ได้มากขึ้น

#### อุปสรรค/ภัยคุกคาม (Threats)

๑. การผันผวนของราคาสินค้า เช่น น้ำมัน ทองคำ อันเป็นปัจจัยที่ไม่สามารถควบคุมได้ ดังนั้น การส่งเสริมให้ภาคประชาชนลดการใช้พลังงาน ตามนโยบายของรัฐบาล โดยองค์กรของรัฐต้องเป็นต้นแบบ การส่งเสริมการทำโครงการอันเกี่ยวเนื่องกับเรื่องเศรษฐกิจพอเพียง เช่น โครงการปลูกพืชผักปลอดสารพิษ การส่งเสริมการทำปุ๋ยน้ำหมักชีวภาพ การส่งเสริมกิจการร้านค้าชุมชน อันเป็นการลดการเดินทางไปสู่ตัวเมือง

๒. มิงงบประมาณการพัฒนาค่อนข้างจำกัด การดำเนินการโครงการที่เกี่วข้องของงบประมาณ จำเป็นต้องสรรหาแหล่งงบประมาณภายนอก เช่น งบจากส่วนกลาง งบจากจังหวัด(CEO) งบจากองค์การบริหารส่วนจังหวัด จึงได้จัดทำแผนพัฒนาโดยมีการแยกแผนงาน/โครงการที่เกี่วข้องภาพ เพื่อเสนอขอ งบประมาณอุดหนุน และทบทวนแผนงานทุกปี

๓. ภาวะการแข่งขันทางเศรษฐกิจทวีความรุนแรงมากขึ้น ไทยมีการเปิดเขตการค้าเสรี AFTA สินค้าจากต่างประเทศนำเข้าในราคาถูก มีการละเว้นภาษีนำเข้า กระทบต่อภาคเกษตรกรรม อุตสาหกรรม ต้องคำนึงถึงผลกระทบด้านนี้ ในการกำหนดนโยบายและแผนพัฒนาท้องถิ่น

๔. ปัญหาของภัยธรรมชาติ น้ำท่วม ภัยแล้ง

๖. สังคมเทคโนโลยีเข้ามามีบทบาทมากขึ้น ทำให้เกิดปัญหาในการสื่อสารระหว่างบุคคลเพิ่มมากขึ้น

๗. กฎหมายระเบียบต่างๆ ในการปฏิบัติงานทำให้ขาดความคล่องตัวในการบริหารงาน

๘. การถ่ายโอนภารกิจต่างๆ ไม่เป็นไปในแนวทางเดียวกัน ทำให้การปฏิบัติงานเกิดความล่าช้า ไม่เป็นไปตามวัตถุประสงค์ที่วางไว้

#### การสรุปสถานการณ์พัฒนา (การวิเคราะห์จุดแข็ง จุดอ่อน โอกาส และอุปสรรค)

เทศบาลตำบลตลาดแค ได้ดำเนินการวิเคราะห์สถานการณ์และศักยภาพ ดังต่อไปนี้

๑. ด้านโครงสร้างพื้นฐาน

๑. ด้านเส้นทางคมนาคมและระบบการระบายน้ำ เทศบาลมีเป้าหมายที่จะให้มีถนนคอนกรีตเสริมเหล็กหรือถนนแอสฟัลท์ติกในพื้นที่ ร้อยละ ๑๐๐ โดยผู้บริหารมีนโยบายที่จะดำเนินการก่อสร้างถนนคอนกรีตเสริมเหล็กหรือถนนแอสฟัลท์ติกทุกสาย และมีระบบการระบายน้ำที่มีประสิทธิภาพเพื่อลดปัญหา



น้ำท่วมขังในชุมชน แต่ปัญหาคือ งบประมาณที่ได้รับจัดสรรมีไม่เพียงพอต่อการบริหารงาน

๒. การขยายเขตไฟฟ้า ปัจจุบันมีไฟฟ้าใช้ทุกครัวเรือน คิดเป็นร้อยละ ๑๐๐ แต่ถนนบางสายขาดไฟฟ้าสาธารณะ(ไฟกิ่ง) ทำให้ขาดแสงสว่างเวลาสัญจรไปมาในเวลากลางคืน ทั้งนี้เทศบาลได้ตั้งงบประมาณในการขยายเขตไฟฟ้าไว้แล้วบางส่วนแต่ยังไม่สามารถทำได้ครอบคลุมพื้นที่ทั้งหมด เนื่องจากงบประมาณที่มีอยู่อย่างจำกัด

๓. การประปา เทศบาลมีกิจการประปาเป็นของตนเองสามารถให้บริการได้ครอบคลุมทุกครัวเรือน คิดเป็นร้อยละ ๑๐๐ และมีน้ำใช้ตลอดทั้งปี ประปาของเทศบาลยังไม่สามารถที่จะผลิตเป็นน้ำประปาสำหรับบริโภคได้ต้องใช้งบประมาณสูงมากในการดำเนินการ ปัจจุบันเทศบาลยังไม่ประสบปัญหาขาดแคลนน้ำสามารถที่จะจัดหาน้ำดิบสำหรับผลิตประปาให้ชุมชน

## ๒. ด้านเศรษฐกิจ

เทศบาลตำบลตลาดแค ประชากรส่วนใหญ่ประกอบอาชีพ ดังต่อไปนี้

๑. ประชากรส่วนใหญ่ประกอบอาชีพรับจ้าง รองลงมาเป็นอาชีพเกษตรกรรมและอาชีพค้าขาย โดยพบว่าประชาชนส่วนใหญ่จะทำงานที่บริษัท เกลือพิมาย จำกัด และบริษัท อุตสาหกรรมเกลือบริสุทธิ์ จำกัด อำเภอกันทรวิชัย ซึ่งทั้งสองบริษัทจะเป็นบริษัทที่เกี่ยวกับการผลิตและจำหน่ายเกลือทั้งที่ใช้เพื่อการบริโภค และเกลือที่ใช้ในอุตสาหกรรม และประชาชนอีกส่วนหนึ่งจะไปทำงานที่เขตอุตสาหกรรมสุรนารี อำเภอมือง จังหวัดนครราชสีมา

๒. อาชีพเกษตรกรรม โดยในภาคเกษตรกรรมแรงงานส่วนใหญ่จะได้มาจากสมาชิกในครอบครัว และมีบางส่วนที่จ้างแรงงาน ซึ่งมีทั้งแรงงานในพื้นที่และนอกพื้นที่

๓. อาชีพค้าขาย ส่วนหนึ่งจะค้าขายผลิตผลทางการเกษตร เช่น ผัก ผลไม้ อาหารสด เป็นต้น ซึ่งจะจำหน่ายที่ตลาดเทศบาลในตอนเช้า เวลาประมาณ ๐๓.๐๐-๐๘.๐๐ น. และส่วนหนึ่งจะจำหน่ายอาหารสำเร็จรูปที่ตลาดไนท์บาซาร์ตลาดแค ซึ่งจะจำหน่ายในช่วงเวลาประมาณ ๑๕.๐๐-๒๐.๐๐ น.

นอกจากนี้ยังมีอีกส่วนหนึ่งที่ประกอบอาชีพค้าขายสินค้าจำพวกเครื่องอุปโภค-บริโภคทั่วไป หรือร้านขายของชำ โดยสรุป ประชาชนภายในเขตเทศบาลมีฐานะทางครอบครัวพอมีพอใช้ ฐานะปานกลางมีรายได้เฉลี่ยต่อหัวต่อปี ๗๘,๗๘๐.๐๐ บาท (จากฐานข้อมูล จปฐ. ปี ๒๕๕๙)

## ๓. ด้านสังคม

### การศึกษา

เทศบาลตำบลตลาดแคมีโรงเรียนในสังกัด ๑ แห่ง คือโรงเรียนเทศบาลตลาดแค มีอาคารสถานที่เพื่ออำนวยความสะดวกและสนับสนุนการพัฒนาคุณภาพการศึกษา เปิดการเรียนการสอนระดับชั้นอนุบาล ๑ ถึงอนุบาล ๓ และระดับประถมศึกษาปีที่ ๑ ถึงระดับประถมศึกษาปีที่ ๖ และศูนย์พัฒนาเด็กเล็ก ๑ แห่ง

นอกจากนี้ ในเขตเทศบาลตำบลตลาดแคยังมีโรงเรียนอีก ๒ แห่ง คือ

๑. โรงเรียนธารปราสาทเพชรวิทยา สังกัดสำนักงานเขตพื้นที่การศึกษานครราชสีมา เขต ๒ สำนักงานคณะกรรมการการศึกษาขั้นพื้นฐาน กระทรวงศึกษาธิการ เปิดการเรียนการสอนระดับชั้นมัธยมศึกษาปีที่ ๑ ถึงระดับชั้นมัธยมศึกษาปีที่ ๖

๒. โรงเรียนอนุบาลตลาดแค สังกัดสำนักงานเขตพื้นที่การศึกษานครราชสีมาเขต ๑ สำนักงานคณะกรรมการการศึกษาขั้นพื้นฐาน กระทรวงศึกษาธิการ เปิดการเรียนการสอนระดับชั้นอนุบาล ๑ ถึงอนุบาล ๓ และระดับประถมศึกษาปีที่ ๑ ถึงระดับประถมศึกษาปีที่ ๖

### ศาสนา

ประชาชนในเขตเทศบาลตำบลตลาดแคส่วนใหญ่นับถือศาสนาพุทธ โดยมีวัดตลาดแคเป็นศูนย์รวมในการประกอบพิธีกรรมทางศาสนา และมีศาลเจ้า ๑ แห่ง

## การสาธารณสุข

เทศบาลตำบลตลาดแค มีเป้าหมายในการเสริมสร้างความแข็งแกร่งให้กับประชาชน ทั้งสุขภาพกายและสุขภาพใจที่สมบูรณ์ ควบคู่ไปกับการพัฒนาทางสาธารณสุขให้มีคุณภาพและการบริการอย่างทั่วถึง โดยมีผลการดำเนินงานที่สำคัญ ดังนี้

๑. อบรมให้ความรู้กลุ่มเสี่ยง

๒. กวดขันการดูแลรักษาความสะอาดภายในตลาดสดและดูแลสภาพแวดล้อมในเขตพื้นที่ให้มีความสะอาดเรียบร้อย

๓. รณรงค์ป้องกันโรคไข้เลือดออก โรคพิษสุนัขบ้า และโรคติดต่ออื่นๆ

๔. โครงการสร้างเสริมสุขภาพ เทศบาลตำบลตลาดแค ได้เล็งเห็นความสำคัญของการมีสุขภาพที่ดีของประชาชนซึ่งเป็นกำลังสำคัญในการพัฒนาเทศบาลให้มีความเจริญ จึงได้มีโครงการดูแลสุขภาพอนามัยของประชาชนตั้งแต่แรกเกิด และต่อเนื่องจนถึงวัยสูงอายุ เช่น โครงการดูแลระยะยาวด้านสุขภาพสำหรับผู้สูงอายุที่มีภาวะพึ่งพิงในพื้นที่เขตเทศบาลตำบลตลาดแค/โครงการส่งเสริมสุขภาพด้วยการออกกำลังกายแบบเต้นแอโรบิกและเต้นบาสโลบ ในกลุ่มผู้สนใจ (ทุกเพศทุกวัย) และโครงการส่งเสริมสุขภาพ ซึ่งจะมีการเต้น ทุกวันจันทร์ – ศุกร์ ที่ลานอเนกประสงค์ หน้าสำนักงานเทศบาลตำบลตลาดแค

## การสังคมสงเคราะห์และสวัสดิการสังคม

เทศบาลตำบลตลาดแค มีการช่วยเหลือผู้ด้อยโอกาสที่อยู่ในพื้นที่ให้มีหลักประกันทางสังคมและเศรษฐกิจขั้นพื้นฐาน โดยการขยายหลักประกันทางรายได้ขั้นพื้นฐานให้กับคนพิการและผู้สูงอายุให้มีโอกาสในการเข้าถึงหลักประกันทางสังคมขั้นพื้นฐาน ตามระเบียบกระทรวงมหาดไทยว่าด้วยการจ่ายเงินสงเคราะห์เพื่อการยังชีพขององค์กรปกครองส่วนท้องถิ่น พ.ศ.๒๕๔๘ นอกจากนี้ในเขตเทศบาลตำบลตลาดแคยังมีศูนย์พัฒนาคุณภาพชีวิตและส่งเสริมอาชีพผู้สูงอายุ ๑ แห่ง

## การป้องกันและบรรเทาสาธารณภัย

งานป้องกันและบรรเทาสาธารณภัยมีหน้าที่รับผิดชอบโดยตรงในการป้องกันและระงับเหตุ เป็นผู้รับผิดชอบในการจัดทำแผนป้องกันและระงับภัยที่เกิดขึ้นในแต่ละประเภทเป็นการเฉพาะ ภัยประเภทต่างๆ ดังกล่าวได้แก่ อัคคีภัย วาตภัย อุทกภัย อุบัติภัย ภัยจากสารเคมี ภัยจากเหตุประท้วงของมีอบต่างๆ ภัยจากสงคราม เป็นต้น ซึ่งภัยประเภทต่างๆ เหล่านี้มีสาเหตุและพื้นที่เกิดเหตุไม่เฉพาะแต่ภายในเขตเทศบาลตำบลตลาดแคเท่านั้น แต่ยังสามารถเกิดขึ้นได้ในพื้นที่ติดต่อและใกล้เคียงเขตเทศบาลอีกด้วย ซึ่งเทศบาลตำบลตลาดแค จำเป็นต้องออกให้ความช่วยเหลือเมื่อมีการร้องขอและมีคำสั่งให้ปฏิบัติ

งานป้องกันและบรรเทาสาธารณภัย มีการเตรียมความพร้อมในการป้องกันและแก้ไขปัญหาที่อาจเกิดขึ้น ทั้งก่อนเกิดภัย ขณะเกิดภัย และหลังเกิดภัยไว้เป็นการล่วงหน้า

## ๔. ด้านทรัพยากรธรรมชาติและสิ่งแวดล้อม

เทศบาลตำบลตลาดแค ปัญหาที่พบคือปัญหาดินและน้ำเค็ม ส่งผลกระทบต่อการทำงานเกษตรของประชาชน โดยเฉพาะในช่วงฤดูแล้งความเข้มข้นของน้ำจะเพิ่มขึ้น ทำให้น้ำมีความเค็มเพิ่มขึ้นไม่สามารถทำการเพาะปลูกได้ และจากการขยายตัวด้านเศรษฐกิจและสังคมทำให้มีความเจริญทางด้านเทคโนโลยีอย่างรวดเร็วนำมาซึ่งปัญหาด้านสิ่งแวดล้อม โดยเฉพาะปัญหาด้านขยะมูลฝอย ซึ่งนับวันจะมีจำนวนมากขึ้นทุกๆ ปี ซึ่งในปัจจุบันจำนวนขยะมูลฝอยประมาณ ๑๐ ตัน/วัน/ปี และมีแนวโน้มที่จะเพิ่มมากขึ้น ซึ่งเป็นผลทำให้เทศบาลตำบลตลาดแคต้องประสบกับปัญหาด้านการจัดการขยะมูลฝอย พื้นที่ที่ใช้ในการรองรับขยะ จำนวน ๑๕ ไร่ การจัดเก็บขยะโดยใช้วิธีฝังกลบ ซึ่งเป็นเพียงการแก้ไขปัญหาระยะสั้น ในขณะนี้ได้ดำเนินการขุดเพื่อฝังกลบขยะ จำนวน ๕ ไร่ พบว่าเกิดปัญหาคือ ไม่ได้ใช้วิธีกำจัดขยะแบบถูกหลักสุขาภิบาลซึ่งอาจทำให้เกิดปัญหาด้าน

สิ่งแวดล้อมกับพื้นที่ใกล้เคียงได้ ดังนั้น เพื่อเป็นการแก้ไขปัญหาในระยะยาวที่จะเกิดขึ้น เทศบาลตำบลตลาดแค จึงได้คิดหาวิธีในการลดปริมาณขยะมูลฝอย ได้แก่ การรณรงค์ให้ประชาชนคัดแยกขยะ ลดปริมาณขยะโดยนำขยะไปแปรรูปเป็นปุ๋ยหมัก ถึงแม้ว่าการดำเนินการดังกล่าวจะยังไม่เป็นรูปธรรมอย่างแท้จริง แต่เทศบาลตำบลตลาดแคก็ยังคงคิดหาวิธีการในการพัฒนาและแก้ไขปัญหาให้กับประชาชนในพื้นที่ต่อไป และปัญหาที่สำคัญเป็น

อันดับหนึ่ง เป็นปัญหาด้านการระบายน้ำจากชุมชน โดยเฉพาะในช่วงฤดูฝนจะเกิดปัญหาน้ำท่วมในชุมชนตามมา เนื่องจากเป็นพื้นที่ที่อยู่ติดกับลำธารปราสาท และทำเลที่ตั้งเป็นพื้นที่ต่ำซึ่งรองรับการระบายน้ำจากเขื่อนลำเชียงไกร ทำให้น้ำระบายไม่ทัน และเกิดปัญหาน้ำท่วมกระจายเข้าสู่พื้นที่ของหมู่บ้านชุมชนและพื้นที่การเกษตรได้รับความเสียหาย ซึ่งหมู่บ้านชุมชนในตำบลธารปราสาทได้รับผลกระทบจากปัญหาน้ำท่วม ในปี พ.ศ.๒๕๕๓ ปี พ.ศ.๒๕๕๔ และปี พ.ศ.๒๕๕๖ ปัจจุบันก็ยังไม่สามารถแก้ไขปัญหาในเรื่องของการระบายน้ำในชุมชนให้หมดไปได้ แต่ถึงอย่างไร เทศบาลตำบลตลาดแคก็ได้จัดตั้งศูนย์ป้องกันและบรรเทาสาธารณภัยพร้อมให้บริการประชาชนตลอด ๒๔ ชั่วโมง และเพื่อป้องกันปัญหาน้ำท่วมที่จะเกิดขึ้น เทศบาลตำบลตลาดแคได้เตรียมความพร้อม และเตรียมแผนตั้งรับเป็นประจำทุกปี ซึ่งในปีงบประมาณ ๒๕๕๙ โดยได้บรรจุโครงการต่างๆ ไว้ในแผนพัฒนาเทศบาลสามปี ๒๕๕๙-๒๕๖๑ เพื่อป้องกันให้ความช่วยเหลือและบริการประชาชนเมื่อต้องเผชิญ

### ๓.๒ การประเมินสถานการณ์สภาพแวดล้อมภายนอกที่เกี่ยวข้อง

ในการจัดทำแผนพัฒนาท้องถิ่นสี่ปีของเทศบาลนั้น ได้ทำการประเมินสถานการณ์สภาพแวดล้อมภายนอกที่เกี่ยวข้อง ซึ่งมีรายละเอียดดังนี้

#### ประเด็นปัญหา

##### ๑. ปัญหาด้านโครงสร้างพื้นฐาน

๑.๑ การคมนาคม ไม่สะดวก เนื่องจากถนนที่ใช้สัญจรไปมา บางแห่งชำรุด

๑.๒ การไฟฟ้า ถนนบางสายขาดไฟฟ้าสาธารณะ(ไฟกิ่ง) ทำให้ขาดแสงสว่างเวลา

สัญจรไปมาในเวลากลางคืน

๑.๓ ชุมชนขยายมากขึ้นระบบระบายน้ำยังไม่เพียงพอ เกิดการอุดตัน บางแห่งชำรุด เกิด

การอุดตัน

##### ๒. ปัญหาด้านเศรษฐกิจ

๒.๑ ประชาชนมีรายได้ต่ำ เนื่องจากมีอาชีพที่ไม่มั่นคง ไม่มีอาชีพเสริมรองรับและไม่มี

ความรู้ด้านอาชีพที่ราษฎรถนัดและสนใจ

๒.๒ ประชาชนว่างงาน เนื่องจากไม่มีอาชีพเสริมรองรับ นอกเหนือจากการทำนา

ทำไร่ก่อให้เกิดการอพยพออกไปหางานทำยังต่างถิ่น

##### ๓. ปัญหาด้านสาธารณสุข

๓.๑ ในปัจจุบันมีการระบาดของโรคอุบัติใหม่ โรคระบาด โรคติดต่อ

๓.๒ ประชาชนบริโภคอาหารที่ปลอดภัย

##### ๔. ปัญหาด้านการเกษตร

๔.๑ ขาดแคลนน้ำเพื่อการเกษตร เนื่องจากแหล่งน้ำตามธรรมชาติมีน้ำไม่เพียงพอต่อ

ความต้องการ

๔.๒ ผลผลิตจากการทำนา ทำไร่ ตกต่ำ เนื่องจากการระบาดของโรคพืช ศัตรูพืช

รบกวนและเกษตรกรขาดความรู้ เทคโนโลยีด้านการเกษตร

๔.๓ ปัญหาของภัยธรรมชาติ ภัยแล้ง น้ำท่วม

##### ๕. ปัญหาด้านสังคม

๕.๑ ประชาชนในหมู่บ้านขาดความรู้ด้านการป้องกันและแก้ไขปัญหาสุขภาพติด

๕.๒ ขาดสถานที่และกิจกรรมนันทนาการ การออกกำลังกาย เช่น สนามกีฬา อุปกรณ์กีฬา

- ๕.๓ ประชาชนในพื้นที่บางรายมีที่อยู่อาศัยไม่มั่นคงแข็งแรง
- ๖. ปัญหาด้านทรัพยากรธรรมชาติและสิ่งแวดล้อม
  - ๖.๑ ปริมาณขยะเพิ่มมากขึ้น
  - ๖.๒ ปัญหาการพังทลายของดินจากน้ำกัดเซาะ

- ๗. ปัญหาด้านการเมือง การบริหาร
  - ๗.๑ ประชาชนส่วนใหญ่ขาดความรู้ด้านการปกครองและด้านกฎหมาย
- ๘. ปัญหาด้านการศึกษา ศาสนาและวัฒนธรรม
  - ๘.๑ ศิลปะ วัฒนธรรม จารีต ประเพณีและภูมิ
  - ๘.๒ ขาดกิจกรรมทางด้านศาสนา การปลูกฝังคุณธรรมและศีลธรรม

### ประเด็นความต้องการ

- ๑. ด้านโครงสร้างพื้นฐาน
  - ๑.๑ ก่อสร้างและซ่อมแซมถนนและสะพานภายในชุมชนและเชื่อมต่อถนนระหว่างชุมชน
  - ๑.๒ ขยายเขตไฟฟ้า ติดตั้งไฟฟ้าสาธารณะภายในชุมชน
  - ๑.๓ มีวางระบายน้ำสามารถระบายน้ำได้สะดวก จัดระบบการระบายน้ำไม่ให้เกิดน้ำท่วมขัง
- ๒. ด้านเศรษฐกิจ
  - ๒.๑ ส่งเสริมอาชีพให้กับราษฎร และสนับสนุนเงินทุนให้กับกลุ่มอาชีพในการดำเนินกิจการของกลุ่ม
  - ๒.๒ ส่งเสริมการประกอบอาชีพเกษตรกรรม โดยการให้ความรู้รวมถึงการสนับสนุนเมล็ดพันธุ์ ปุ๋ยและการกำจัดศัตรูพืชให้กับประชาชน
- ๓. ด้านสาธารณสุข
  - ๓.๑ อบรม ส่งเสริมให้ความรู้แก่ประชาชนในเรื่องของ การปฏิบัติตนให้ถูกสุขลักษณะ
  - ๓.๒ ให้ความรู้ในเรื่องของการป้องกัน ควบคุมและระวังการแพร่ระบาดของโรคติดต่อโรคไม่ติดต่อ
  - ๓.๓ ประชาชนทราบและสามารถเลือกบริโภคอาหารที่ปลอดภัยได้ถูกต้อง
- ๔. ด้านการเกษตร
  - ๔.๑ ก่อสร้างหรือปรับปรุงฝาย ขุดลอกคลองตามธรรมชาติ เพื่อให้ประชาชนมีน้ำใช้อย่างเพียงพอ
  - ๔.๒ ก่อสร้างซ่อมแซมระบบประปาและพัฒนาแหล่งน้ำดิบ
- ๕. ด้านสังคม
  - ๕.๑ สนับสนุนกิจกรรมด้านนันทนาการและการกีฬา
  - ๕.๒ สนับสนุนสวัสดิการ กองทุนสำหรับผู้ยากไร้และผู้พิการ
  - ๕.๓ ประชาชนในพื้นที่ได้รับความช่วยเหลือซ่อมแซมที่อยู่อาศัยให้มั่นคงแข็งแรง
- ๖. ด้านทรัพยากรธรรมชาติและสิ่งแวดล้อม
  - ๖.๑ ปริมาณขยะถูกกำจัดให้หมดด้วยวิธีการที่ถูกต้อง
  - ๖.๒ ป้องกันตลิ่งและรักษาดินดินไหลทาง
  - ๖.๓ รณรงค์การปลูกต้นไม้และจัดการอบรมและสัมมนาเรื่องสิ่งแวดล้อม
- ๗. ด้านการเมือง และการบริหาร
  - ๗.๑ จัดอบรม เพื่อพัฒนาความรู้ความเข้าใจ ในเรื่องของการบริหารและการปกครอง
  - ๗.๒ ปรับปรุงประสิทธิภาพการทำงานและการบริหารงานของเทศบาล
- ๘. ด้านการศึกษา ศาสนา และวัฒนธรรม

- ๘.๑ ยกย่อง เชิดชูคนดีหรือปราชญ์ชาวบ้านในโอกาสต่างๆ เพื่อเป็นตัวอย่างแก่เยาวชนและประชาชน ศิลปะ วัฒนธรรม จารีต ประเพณีและภูมิปัญญาท้องถิ่น ไม่ถูกลืมและคงอยู่สืบไป
- ๘.๒ สนับสนุนงานด้านศาสนา ศิลปวัฒนธรรมเพื่ออนุรักษ์ประเพณีอันดีงามในท้องถิ่น

๓.๓ ความเชื่อมโยงยุทธศาสตร์การพัฒนาจังหวัดกับยุทธศาสตร์การพัฒนาขององค์กรปกครองส่วนท้องถิ่น

แบบ ยท. ๐๑

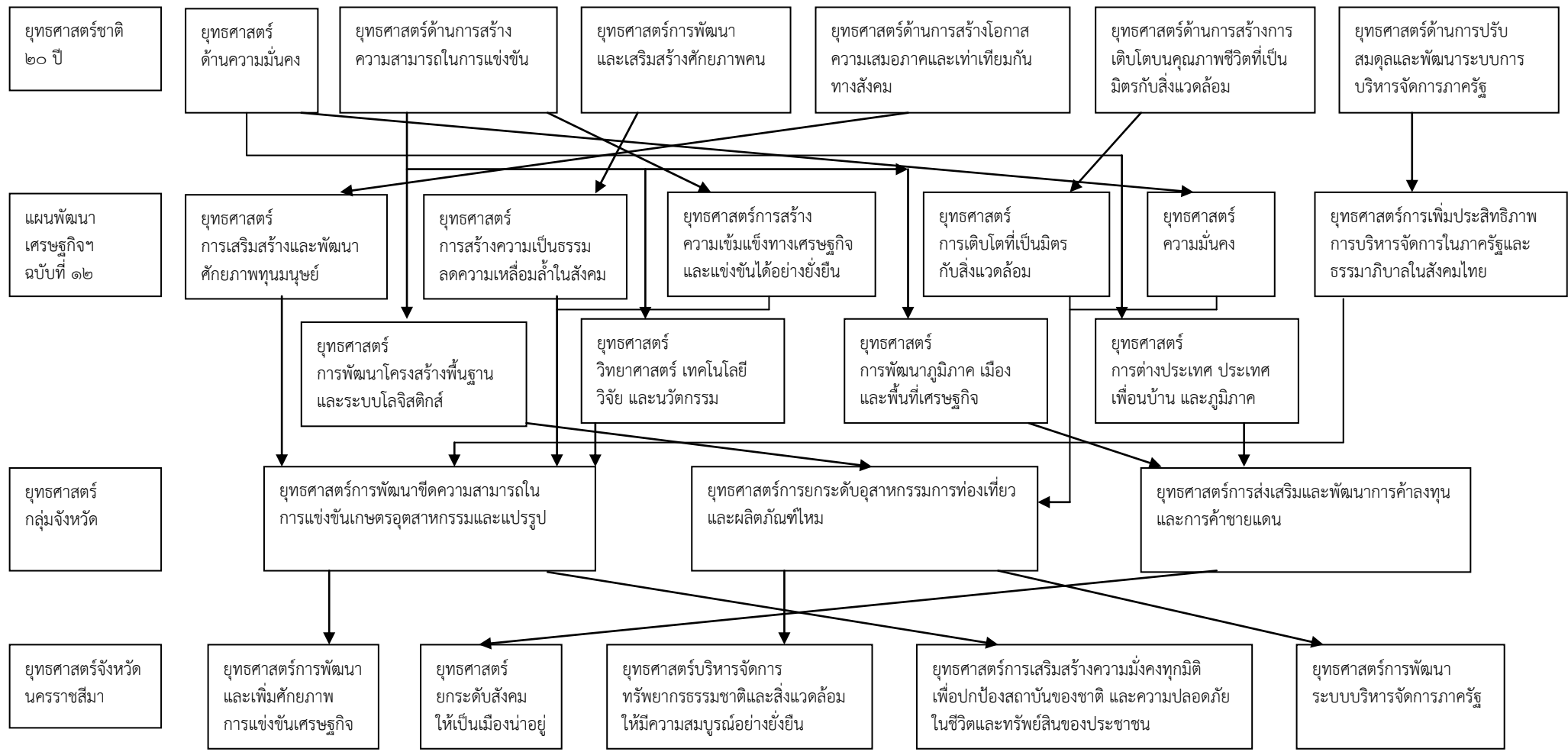

๓.๓ ความเชื่อมโยงยุทธศาสตร์การพัฒนาจังหวัดกับยุทธศาสตร์การพัฒนาขององค์กรปกครองส่วนท้องถิ่น(ต่อ)

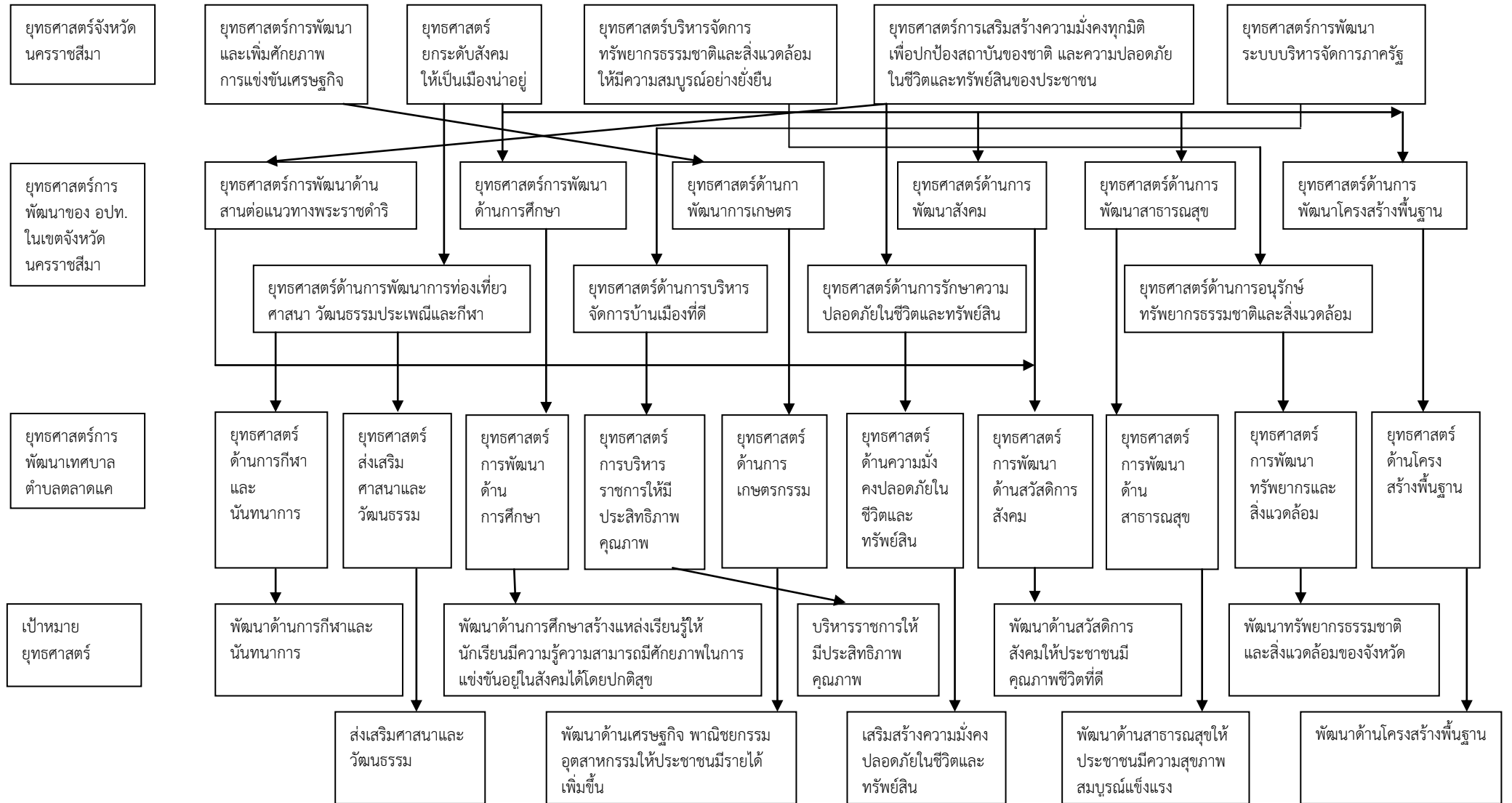

### ๓.๓ ความเชื่อมโยงยุทธศาสตร์การพัฒนาจังหวัดกับยุทธศาสตร์การพัฒนาขององค์กรปกครองส่วนท้องถิ่น (ต่อ)





๓.๓ ความเชื่อมโยงยุทธศาสตร์การพัฒนาจังหวัดกับยุทธศาสตร์การพัฒนาขององค์กรปกครองส่วนท้องถิ่น (ต่อ)

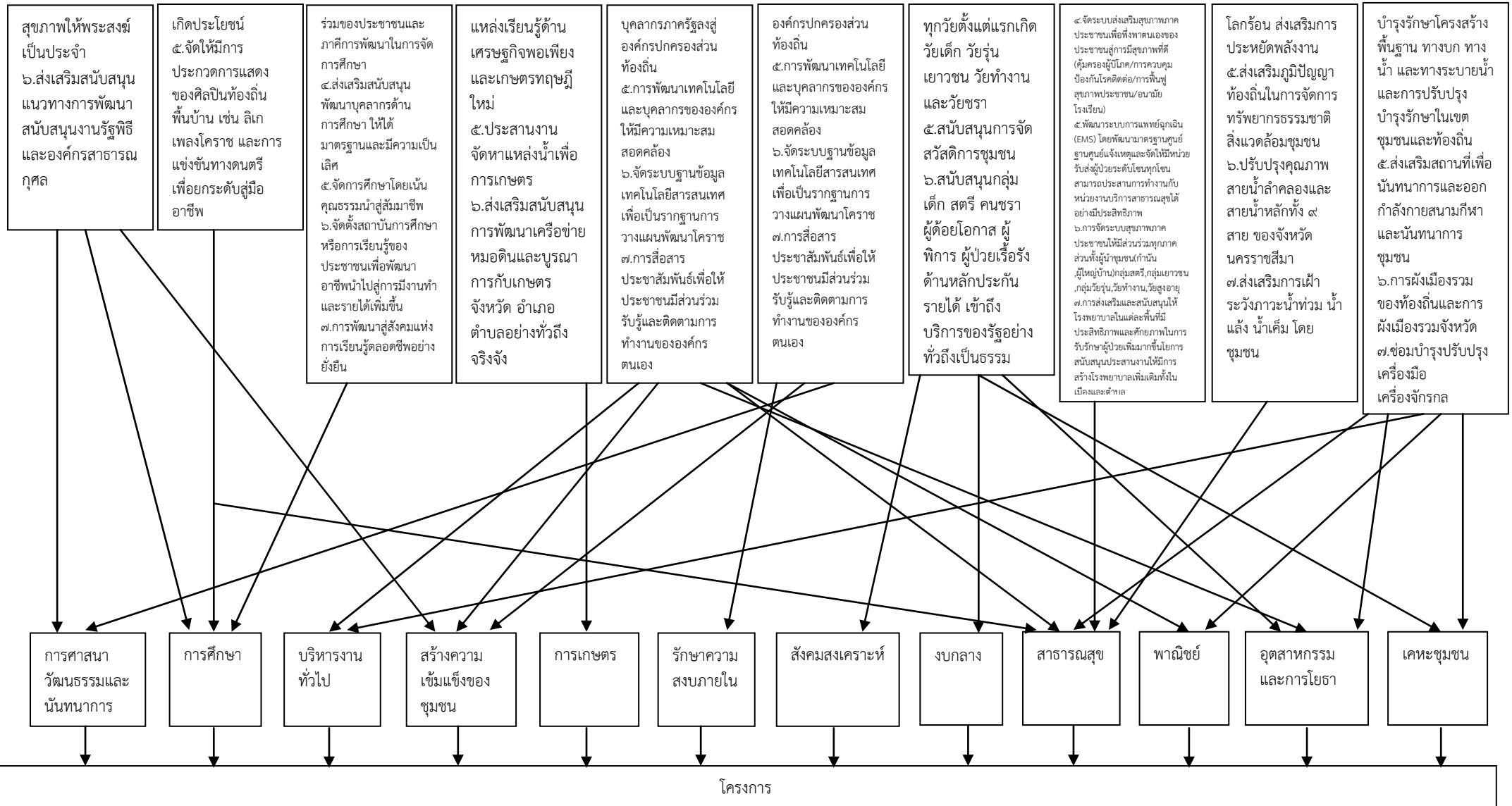

๓.๔ แผนที่ยุทธศาสตร์การพัฒนาของเทศบาลตำบลลาดแค (Strategy Map)

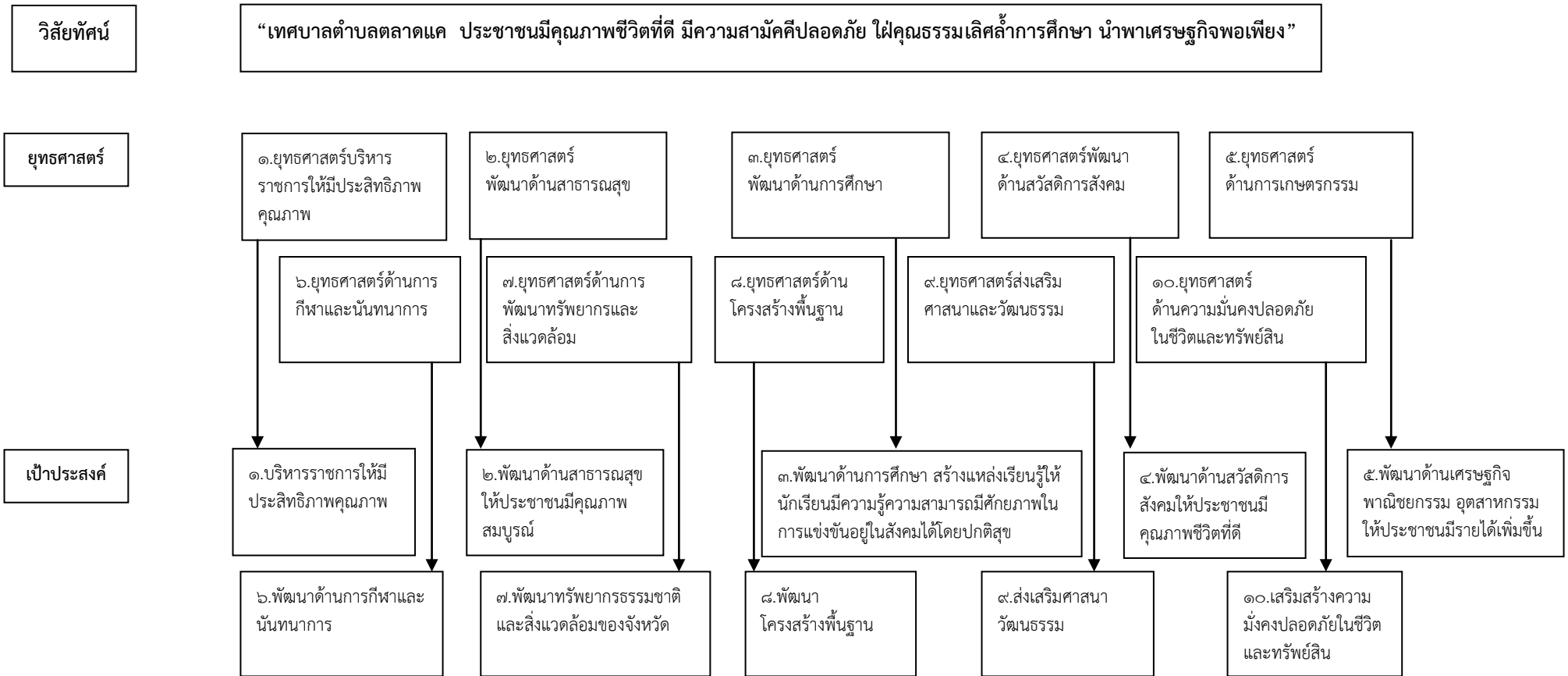

๓.๔ แผนที่ยุทธศาสตร์การพัฒนาของเทศบาลตำบลลาดแค (Strategy Map) (ต่อ)

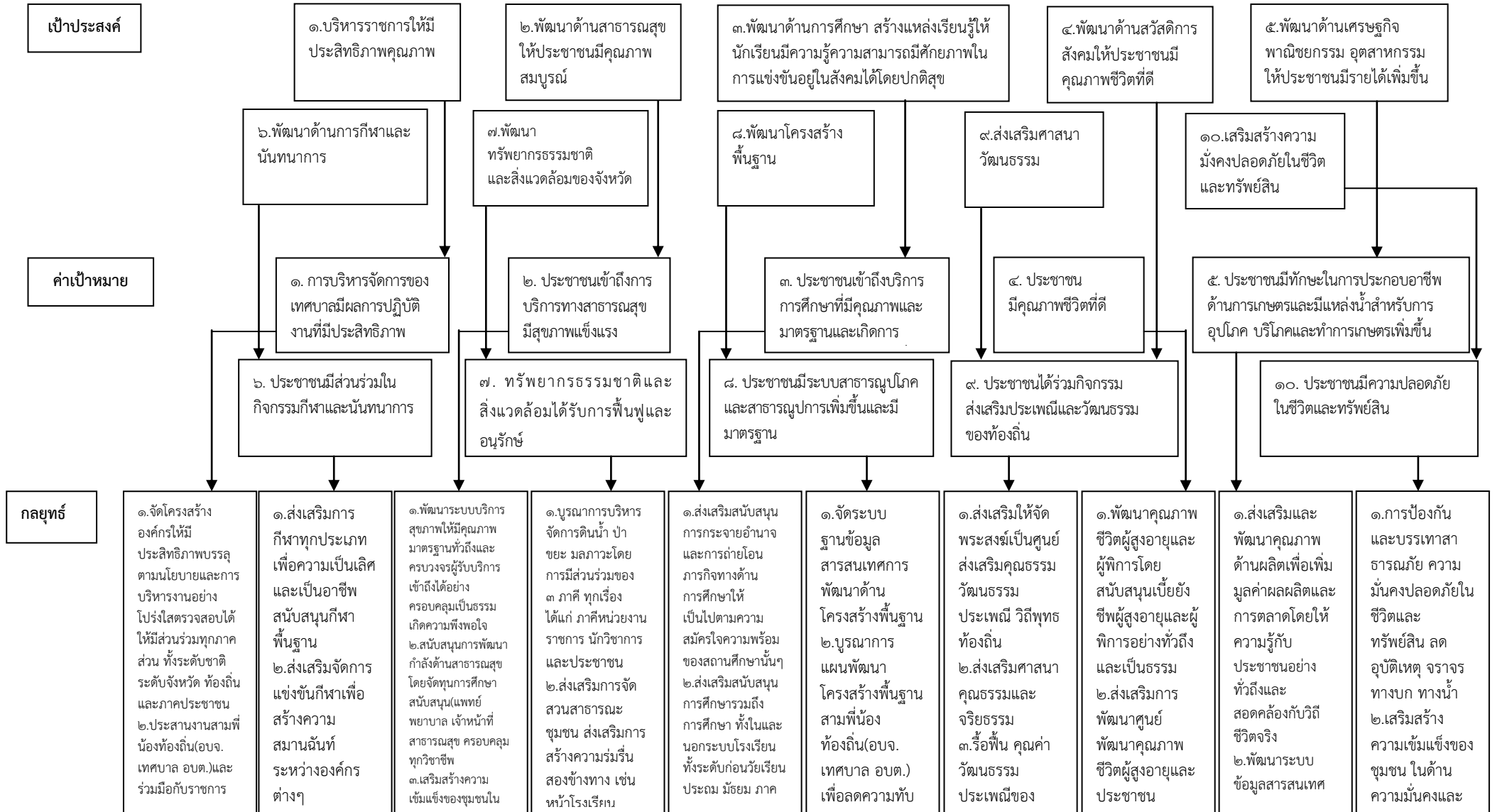

๓.๔ แผนที่ยุทธศาสตร์การพัฒนาของเทศบาลตำบลลาดแค (Strategy Map) (ต่อ)

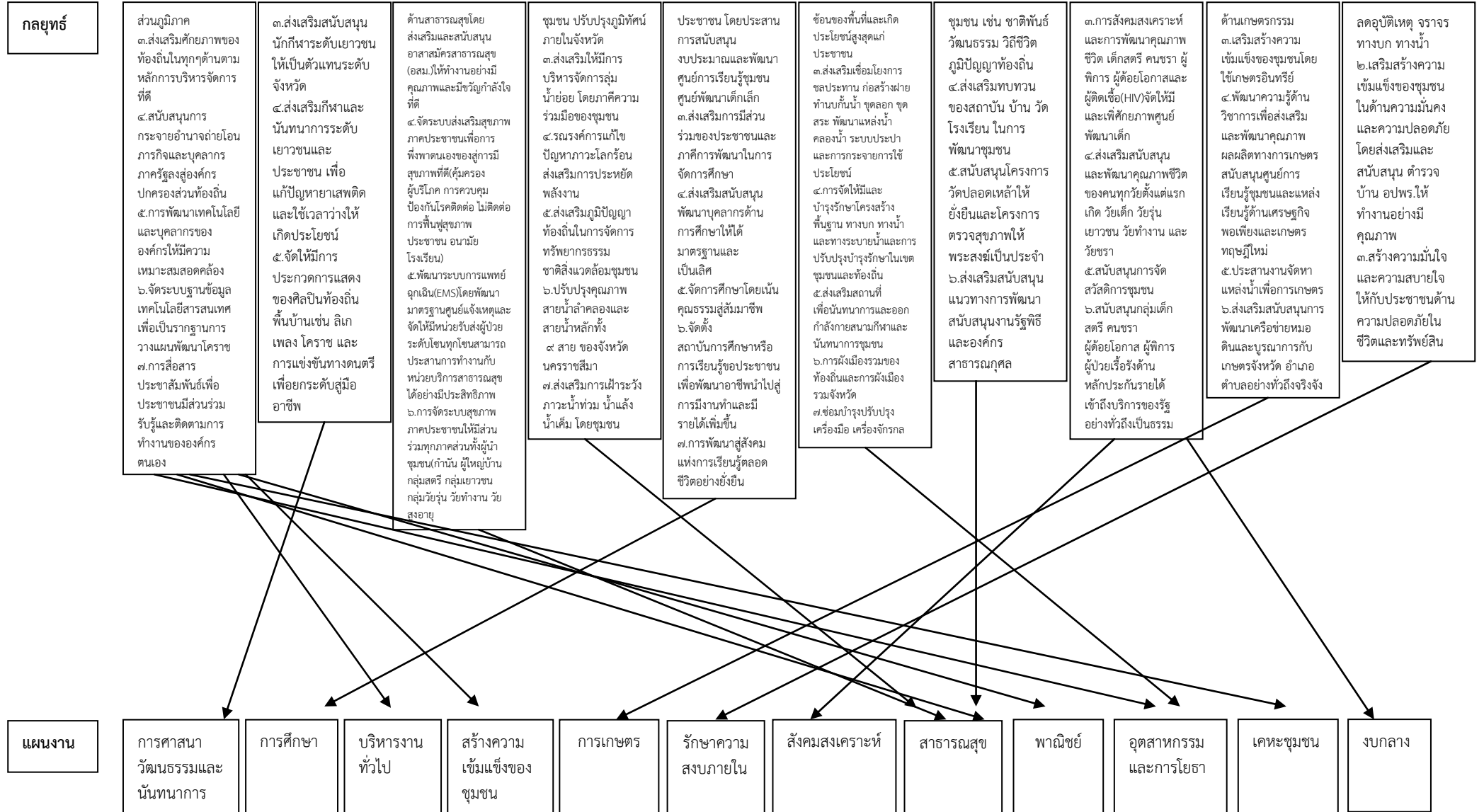

ความเชื่อมโยง กับยุทธศาสตร์ จังหวัด	ยุทธศาสตร์ อปท.ในเขต จังหวัด	ยุทธศาสตร์ อปท.	เป้าประสงค์	ตัวชี้วัด ผลผลิต/ โครงการ	ค่าเป้าหมาย				ความ ก้าวหน้า ของเป้าหมาย	กลยุทธ์	ผลผลิต/ โครงการ	หน่วยงาน รับผิดชอบ หลัก	หน่วย สนับสนุน
					๒๕๖๑	๒๕๖๒	๒๕๖๓	๒๕๖๔					
ยุทธศาสตร์ที่ ๔ การเสริมสร้าง ความมั่นคงทุกมิติ เพื่อปกป้อง สถาบันของชาติ และความ ปลอดภัยในชีวิต และทรัพย์สินของ ประชาชน	ยุทธศาสตร์ที่ ๙ ด้านการรักษา ความมั่นคง ปลอดภัยในชีวิต และทรัพย์สิน	ยุทธศาสตร์ที่ ๑๐ ด้านความมั่นคง ปลอดภัยในชีวิต และทรัพย์สิน	เสริมสร้างความ มั่นคงปลอดภัย ในชีวิตและ ทรัพย์สิน	-รณรงค์ป้องกันลด อุบัติเหตุ ๑ ครั้ง / ปี  -ดำเนินการตามโครงการ ช่วงเทศกาลต่างๆ ๔ ครั้ง/ปี  -มีแผนกและกรวยจราจร มีเครื่องหมายจราจร/ กระจกโค้ง  -งานป้องกันฯ จัดทำ โครงการเพื่อป้องกันและ บรรเทาความเดือดร้อน ผู้ประสบภัยสาธารณะ ๑ ครั้ง/ปี  -ฝึกอบรม ทบพวน อปพร.ให้มี ประสิทธิภาพเพิ่ม มากขึ้น ๑ ครั้ง /ปี	๑	๑	๑	๑	๑ ครั้ง/ปี	การป้องกันและบรรเทา สาธารณภัย ความมั่นคง ปลอดภัยในชีวิตและ ทรัพย์สินลดอุบัติเหตุ จราจร ทางบก / ทางน้ำ	๑.โครงการฝึกอบรม/รณรงค์/ ป้องกันและลดอุบัติเหตุทางถนน  ๒.โครงการป้องกันและลดอุบัติเหตุ ทางถนนช่วงเทศกาล (ปีใหม่,สงกรานต์,เข้าพรรษา, ลอยกระทง และเทศกาลต่างๆ) ๓.โครงการติดตั้ง/จัดทำอุปกรณ์ เกี่ยวข้องกับการจราจร - จัดหาแผงกั้นและกรวยจราจร - ติดตั้งเครื่องหมายจราจร/ กระจกโค้ง  ๔.โครงการป้องกันและบรรเทา ความเดือดร้อนและปรับปรุง คุณภาพชีวิตของผู้ประสบภัย  ๕.โครงการฝึกอบรมทบทวน อาสาสมัครป้องกันภัยฝ่าย พลเรือน (อปพร.)	สำนักปลัดฯ	เทศบาล ตำบล ตลาดแค

ความเชื่อมโยง กับยุทธศาสตร์ จังหวัด	ยุทธศาสตร์ อปท.ในเขต จังหวัด	ยุทธศาสตร์ อปท.	เป้าประสงค์	ตัวชี้วัด ผลผลิต/ โครงการ	ค่าเป้าหมาย				ความ ก้าวหน้า ของเป้าหมาย	กลยุทธ์	ผลผลิต/ โครงการ	หน่วยงาน รับผิดชอบ หลัก	หน่วย สนับสนุน
					๒๕๖๑	๒๕๖๒	๒๕๖๓	๒๕๖๔					
				งานป้องกันฯ จัดทำโครงการฝึก อบรมและซักซ้อม แผนป้องกันและ บรรเทาสาธารณภัย ๑ ครั้ง/ปี	๑	๑	๑	๑	๑ ครั้ง/ปี		๖.โครงการฝึกอบรมและซักซ้อม แผนป้องกันและบรรเทา สาธารณภัย	สำนักปลัดฯ	เทศบาล ตำบล ตลาดแค
				-งานป้องกันจัดทำ โครงการส่งเสริมการ เฝ้าระวังภัยธรรมชาติ โดยชุมชน ๑ ครั้ง/ปี	๑	๑	๑	๑	๑ ครั้ง/ปี		๗.โครงการส่งเสริมการเฝ้าระวัง ภัยธรรมชาติโดยชุมชน	สำนักปลัดฯ	
				-ประชาชน ร้อยละ ๖๐ ของประชาชนทั้ง ๑๐ ชุมชน ทราบถึงปัญหา จากไฟฟ้าและหมอกควัน	๑	๑	๑	๑	๑ ครั้ง/ปี		๘.โครงการป้องกันปัญหาไฟฟ้า และหมอกควัน	สำนักปลัดฯ	
				-สนับสนุนอาสาสมัคร ในการตรวจตรากำกับ ดูแลความปลอดภัย ภายในชุมชน ๑ ครั้ง/ปี	๑	๑	๑	๑	๑ ครั้ง/ปี	เสริมสร้างความเข้มแข็ง ของชุมชน ในด้านความ มั่นคงและความปลอดภัย	๑.โครงการสนับสนุนการปฏิบัติ หน้าที่อาสาสมัครในการตรวจตรา กำกับดูแลความปลอดภัย ป้องกัน และแก้ไข ปัญหายาเสพติด	สำนักปลัดฯ	
				-สนับสนุนและพัฒนา ศักยภาพกลุ่มมวลชน ๑ ครั้ง/ปี	๑	๑	๑	๑	๑ ครั้ง/ปี	ตำรวจบ้าน / อปพร. ให้ทำงานอย่างมีคุณภาพ	๒.โครงการสนับสนุนและพัฒนา ศักยภาพกลุ่มมวลชน เช่น ลูกเสือชาวบ้าน ตำรวจบ้าน และ อปพร. เป็นต้น	สำนักปลัดฯ	

ความเชื่อมโยง กับยุทธศาสตร์ จังหวัด	ยุทธศาสตร์ อปท.ในเขต จังหวัด	ยุทธศาสตร์ อปท.	เป้าประสงค์	ตัวชี้วัด ผลผลิต/ โครงการ	ค่าเป้าหมาย				ความ ก้าวหน้า ของเป้าหมาย	กลยุทธ์	ผลผลิต/ โครงการ	หน่วยงาน รับผิดชอบ หลัก	หน่วย สนับสนุน
					๒๕๖๑	๒๕๖๒	๒๕๖๓	๒๕๖๔					
				-รณรงค์แก้ไขปัญหายาเสพติด ๑ ครั้ง/ปี	๑	๑	๑	๑	๑ ครั้ง/ปี		๓.โครงการรณรงค์แก้ไขปัญหายาเสพติดตามนโยบายของรัฐบาล	สำนักปลัดฯ	เทศบาล
				-ฝึกอบรมเพื่อป้องกันแก้ไขปัญหายาเสพติดตามนโยบายของรัฐบาล ๑ ครั้ง/ปี	๑	๑	๑	๑	๑ ครั้ง/ปี		๔.โครงการฝึกอบรมเพื่อป้องกันและแก้ไขปัญหายาเสพติดตามนโยบายของรัฐบาล	สำนักปลัดฯ	ตำบล
				-ประชาชนร่วมกันตั้งปณิธานความดีและทำตามปณิธานนั้น	๑๐	๑๐	๑๐	๑๐	๑๐ ชุมชน		๕.โครงการปณิธานความดีปีมหามงคล	สำนักปลัดฯ	ตลาดแค
				-จัดกิจกรรมปกป้องสถาบันสำคัญของชาติ ๑ ครั้ง/ปี	๑	๑	๑	๑	๑ ครั้ง/ปี		๖.โครงการปกป้องสถาบันสำคัญของชาติ	สำนักปลัดฯ	
				-สนับสนุนการดำเนินงานเพื่อป้องกันและแก้ไขปัญหายาเสพติดตามนโยบายของรัฐบาล ๑ ครั้ง/ปี	๑	๑	๑	๑	๑ ครั้ง/ปี		๗.โครงการสนับสนุนการดำเนินงานเพื่อป้องกันและแก้ไขปัญหายาเสพติด ตามนโยบายของรัฐบาล	สำนักปลัดฯ	

ความเชื่อมโยง กับยุทธศาสตร์ จังหวัด	ยุทธศาสตร์ อปท.ในเขต จังหวัด	ยุทธศาสตร์ อปท.	เป้าประสงค์	ตัวชี้วัด ผลผลิต/ โครงการ	ค่าเป้าหมาย				ความ ก้าวหน้า ของเป้าหมาย	กลยุทธ์	ผลผลิต/ โครงการ	หน่วยงาน รับผิดชอบ หลัก	หน่วย สนับสนุน
					๒๕๖๑	๒๕๖๒	๒๕๖๓	๒๕๖๔					
				-ร้อยละ ๖๐ ของผู้เกี่ยวข้องกั ยาเสพติดเข้ารับ การบำบัดฟื้นฟู ติดยาเสพติด -ร้อยละ ๖๐ ข องผู้ผ่านการบำบัด ฟื้นฟูผู้ติด ยาเสพติดได้รับ การฝึกอาชีพ							๘.โครงการป้องกันและแก้ไข ปัญหาเสพติด (เงินอุดหนุน เฉพาะกิจเป็นค่าใช้จ่ายส่งเสริม การบำบัดฟื้นฟูผู้ติดยาเสพติด)  ๙.โครงการป้องกันและแก้ไข ปัญหาเสพติด (เงินอุดหนุน เฉพาะกิจเป็นค่าใช้จ่ายสำหรับ ฝึกอาชีพการป้องกันและเฝ้า ระวัง)	สำนักปลัดฯ	(งบประมาณ เงินอุดหนุน เฉพาะกิจ)



ความเชื่อมโยง กับยุทธศาสตร์ จังหวัด	ยุทธศาสตร์ อปท.ในเขต จังหวัด	ยุทธศาสตร์ อปท.	เป้าประสงค์	ตัวชี้วัด ผลผลิต/ โครงการ	ค่าเป้าหมาย				ความ ก้าวหน้า ของเป้าหมาย	กลยุทธ์	ผลผลิต/ โครงการ	หน่วยงาน รับผิดชอบ หลัก	หน่วย สนับสนุน
					๒๕๖๑	๒๕๖๒	๒๕๖๓	๒๕๖๔					
				-ติดตั้งหัวจ่ายประปา หัวแดง ๕ จุด/ปี	๕	๕	๕	๕	๕ จุด/ปี	สร้างความมั่นใจและ ความสบายใจให้กับ ประชาชนด้านความ ปลอดภัยในชีวิตและ ทรัพย์สิน	๑.โครงการปรับปรุง /ติดตั้งหัวจ่าย ประปาหัวแดง	สำนักปลัดฯ	เทศบาล ตำบล ตลาดแค
				-มีเครื่องสูบน้ำเพื่อ ป้องกันและแก้ไข ปัญหาน้ำ	๒				๒ เครื่อง		๒.จัดซื้อเครื่องสูบน้ำท่อพญานาค (ท่อเหล็กอบสังกะสี) เครื่องยนต์ เบนซินความยาว ๑๐ ฟุต ที่ ๕ นิ้ว ขนาดไม่ต่ำกว่า ๔.๕ แรงม้า	สำนักปลัดฯ	
				-มีเครื่องสูบน้ำเพื่อ ป้องกันและแก้ไข ปัญหาน้ำ	๒				๒ เครื่อง		๓.จัดซื้อเครื่องสูบน้ำท่อพญานาค (ท่อสแตนเลส) เครื่องยนต์เบนซิน ความยาว ๑๐ ฟุต ท่อ ๕ นิ้ว ขนาด ไม่ต่ำกว่า ๔.๕ แรงม้า	สำนักปลัดฯ	
				-มีเครื่องมือเพื่อ ช่วยเหลือและ บรรเทาความ เดือดร้อนของ ประชาชน	๑				๑ ลำ		๔.จัดซื้อเรือพลาสติกพร้อม เครื่องยนต์เบนซิน ขนาด ๑๓ แรงม้า	สำนักปลัดฯ	

## ส่วนที่ ๔

## การนำแผนพัฒนาท้องถิ่นสี่ปีไปสู่การปฏิบัติ

## ๑. ยุทธศาสตร์การพัฒนาและแผนงาน

ที่	ยุทธศาสตร์	ด้าน	แผนงาน	หน่วยงาน รับผิดชอบหลัก	หน่วยงาน สนับสนุน	
๑.	การบริหารราชการให้มี ประสิทธิภาพคุณภาพ	บริหารทั่วไป	บริหารทั่วไป	สำนักปลัด	เทศบาล ตำบลตลาดแค	
				กองวิชาการฯ		
				กองคลัง		
		บริการชุมชน และสังคม	สาธารณสุข สร้างความเข้มแข็งของชุมชน	กองสาธารณสุขฯ		
				สำนักปลัดฯ		
				กองสวัสดิการฯ		
				กองวิชาการฯ		
การเศรษฐกิจ	อุตสาหกรรมและการโยธา	กองช่าง				
		การพาณิชย์	กองการประปา			
๒.	การพัฒนาด้านสาธารณสุข	บริการชุมชน และสังคม	สาธารณสุข	กองสาธารณสุขฯ		
๓.	พัฒนาด้านการศึกษา	บริการชุมชน และสังคม	การศึกษา	กองการศึกษา		
๔.	พัฒนาด้านสวัสดิการ สังคม	บริการชุมชน และสังคม	สังคมสงเคราะห์	กองสวัสดิการฯ		
			เคหะและชุมชน			
			สร้างความเข้มแข็งของชุมชน			
		การเศรษฐกิจ	อุตสาหกรรมและการโยธา			
		การดำเนินงานอื่น	งบกลาง			
๕.	ด้านการเกษตรกรรม	บริการชุมชน และสังคม	สร้างความเข้มแข็งของชุมชน	สำนักปลัดฯ		
๖.	การกีฬา และนันทนาการ	บริการชุมชน และสังคม	สาธารณสุข	กองสาธารณสุขฯ		
			การศึกษา	กองการศึกษา		
๗.	พัฒนาด้านทรัพยากร และสิ่งแวดล้อม	บริการชุมชน และสังคม	สาธารณสุข	กองสาธารณสุขฯ		
๘.	ด้านโครงสร้างพื้นฐาน	บริหารทั่วไป	บริหารทั่วไป	สำนักปลัดฯ		
				บริการชุมชน และสังคม		สาธารณสุข
		เคหะและชุมชน	สำนักปลัดฯ			
			การเศรษฐกิจ			
		การพาณิชย์		กองการประปา		
๙.	ส่งเสริมศาสนาวัฒนธรรม	บริการชุมชน และสังคม	การศึกษา	กองการศึกษา	เทศบาล ตำบลตลาดแค	
			ศาสนาวัฒนธรรมและ นันทนาการ			
			สร้างความเข้มแข็งของชุมชน			สำนักปลัดฯ
๑๐.	ด้านความมั่นคงปลอดภัย ในชีวิตและทรัพย์สิน	บริหารทั่วไป	รักษาความสงบภายใน	สำนักปลัดฯ		
				บริการชุมชน และสังคม		สร้างความเข้มแข็งของชุมชน
		ศาสนาวัฒนธรรมและ นันทนาการ	กองการศึกษา			
รวม	๑๐ ยุทธศาสตร์	๔ ด้าน	๑๐ แผนงาน	๘ กอง		

## ๓.๕ รายละเอียดยุทธศาสตร์

ความเชื่อมโยง กับยุทธศาสตร์ จังหวัด	ยุทธศาสตร์ อปท.ในเขต จังหวัด	ยุทธศาสตร์ อปท.	เป้าประสงค์	ตัวชี้วัด ผลผลิต/ โครงการ	ค่าเป้าหมาย				ความ ก้าวหน้า ของเป้าหมาย	กลยุทธ์	ผลผลิต/ โครงการ	หน่วยงาน รับผิดชอบ หลัก	หน่วย สนับสนุน
					๒๕๖๑	๒๕๖๒	๒๕๖๓	๒๕๖๔					
ยุทธศาสตร์ที่ ๕ การพัฒนาระบบ บริหารจัดการ ภาครัฐ	ยุทธศาสตร์ที่ ๘ ด้านการบริหาร จัดการบ้านเมือง ที่ดี	ยุทธศาสตร์ที่ ๑ การบริหารราชการ ให้มีประสิทธิภาพ คุณภาพ	บริหารราชการ ให้มีประสิทธิภาพ คุณภาพ	-ชุด อปพร. จำนวน ๒๐ ชุด/ปี  -แก้อื้อ จำนวน ๑๐๐ ตัว -ปรับปรุงระบบ งานสารบรรณ -ดำเนินการตาม พระราชดำริและ พระเสาวนีย์ ตามหนังสือสั่งการ อย่างน้อย ๑ ครั้ง/ปี -มีผู้บริหาร สมาชิกสภาครบ ตามจำนวนที่ กฎหมายกำหนด	๒๐	๒๐	๒๐	๒๐	๒๐ ชุด/ปี  ๑๐๐ ตัว/ปี  ๑ ครั้ง/ปี  ๑ ครั้ง/ปี  ๑ ครั้ง/ปี	ส่งเสริมศักยภาพของ ท้องถิ่นในทุกด้านตาม หลักการบริหารจัดการ ที่ดี	๑.จัดซื้อชุด อปพร.ประกอบด้วย -หมวก,เสื้อยืดซับใน, เสื้อแขนยาว,เข็มขัด อปพร. , รองเท้าว อปพร. และที่เกี่ยวข้อง ๒.จัดซื้อแก้อื้อพลาสติกแบบ มีพนักพิง ๓.โครงการเพิ่มประสิทธิภาพการ ปฏิบัติงานด้วย ๕ ส. ๔.โครงการตามแนวทางอัน เนื่องมาจากพระราชดำริ ของพระบาทสมเด็จพระเจ้า อยู่หัวและพระราชเสาวนีย์ ของสมเด็จพระนางเจ้า พระบรมราชินีนาถ ๕.โครงการเลือกตั้งนายก เทศมนตรีและสมาชิก สภาเทศบาล	สำนักปลัดฯ  สำนักปลัดฯ  สำนักปลัดฯ  สำนักปลัดฯ	เทศบาล ตำบล ตลาดแค

ความเชื่อมโยง กับยุทธศาสตร์ จังหวัด	ยุทธศาสตร์ อปท.ในเขต จังหวัด	ยุทธศาสตร์ อปท.	เป้าประสงค์	ตัวชี้วัด ผลผลิต/ โครงการ	ค่าเป้าหมาย				ความ ก้าวหน้า ของเป้าหมาย	กลยุทธ์	ผลผลิต/ โครงการ	หน่วยงาน รับผิดชอบ หลัก	หน่วย สนับสนุน
					๒๕๖๑	๒๕๖๒	๒๕๖๓	๒๕๖๔					
				-จัดกิจกรรม ๑ ครั้ง/ปี	๑	๑	๑	๑	๑ ครั้ง/ปี		๖.โครงการส่งเสริมการจัดกิจกรรม ภายในองค์กรโดยเน้นการมีส่วนร่วม ของบุคลากรในหน่วยงาน	สำนักปลัดฯ	เทศบาล ตำบล ตลาดแค
				-เทศบาล มีความสะอาด เรียบร้อย	๑๒	๑๒	๑๒	๑๒	๑๒ ครั้ง/ปี		๗.โครงการจ้างเหมาบุคคล เพื่อทำความสะอาดอาคาร สำนักงานเทศบาลตำบลตลาดแค	สำนักปลัดฯ	
				-มีเจ้าหน้าที่ ปฏิบัติงานประจำ ห้องวิทยุสื่อสาร	๑๒	๑๒	๑๒	๑๒	๑๒ ครั้ง/ปี		๘.โครงการจ้างเหมาบุคคล เพื่อประจำห้องวิทยุสื่อสาร	สำนักปลัดฯ	
				-อาคารสำนักงาน และบริเวณโดย รอบมีความปลอดภัย ต่อทรัพย์สิน	๑๒	๑๒	๑๒	๑๒	๑๒ ครั้ง/ปี		๙.โครงการจ้างเหมาบุคคล เพื่อทำหน้าที่ยามรักษาการณ์	สำนักปลัดฯ	
				- ห้องทำงาน นายกเทศมนตรี มีเครื่องปรับอากาศ	๑				๑ เครื่อง/ปี		๑๐.จัดซื้อเครื่องปรับอากาศชนิดตั้ง หรือชนิดแขวน ขนาด ๔๐,๐๐๐ บีทียู	สำนักปลัดฯ	
				-ห้องทำงานนายก เทศมนตรีมีชุดโซฟา สำหรับรับรอง	๑	๑	๑	๑	๑ ชุด		๑๑.จัดซื้อชุดโซฟาสำนักงาน	สำนักปลัดฯ	
				แก้อ้อ จำนวน ๕๐ ตัว	๕๐				๕๐ ตัว/ปี		๑๒.จัดซื้อแก้อ้อเบาะนวม	สำนักปลัดฯ	

ความเชื่อมโยง กับยุทธศาสตร์ จังหวัด	ยุทธศาสตร์ อปท.ในเขต จังหวัด	ยุทธศาสตร์ อปท.	เป้าประสงค์	ตัวชี้วัด ผลผลิต/ โครงการ	ค่าเป้าหมาย				ความ ก้าวหน้า ของเป้าหมาย	กลยุทธ์	ผลผลิต/ โครงการ	หน่วยงาน รับผิดชอบ หลัก	หน่วย สนับสนุน
					๒๕๖๑	๒๕๖๒	๒๕๖๓	๒๕๖๔					
				-เครื่องดนตรี จำนวน ๑ ชุด	๑				๑ ชุด		๑๓.จัดซื้อเครื่องดนตรีสำหรับ ทำกิจกรรม ประกอบด้วย - กลองทอมบ้ำพร้อมขาตั้ง จำนวน ๑ ตัว - แทมโบลิน จำนวน ๒ อัน - ลูกแซค จำนวน ๒ คู่	สำนักปลัดฯ	เทศบาล ตำบล ตลาดแค
				-พนักงานและ ลูกจ้างเทศบาล ร้อยละ ๗๐ ได้ พัฒนาความรู้ ด้านงานธุรการ และงานสาร บรรณ๑ ครั้ง/ปี	๑				๑ ครั้ง/ปี		๑๔.โครงการพัฒนาความรู้ด้าน งานธุรการและงานสารบรรณ เทศบาลตำบลตลาดแค	สำนักปลัดฯ	
				-ที่จอด รถดับเพลิง๑แห่ง	๑	๑	๑	๑	๑ แห่ง		๑๕.โครงการจัดหาที่จอด รถดับเพลิง	สำนักปลัดฯ	
				-อย่างน้อย ๖๐% ของสถานประกอบ การทั้งหมด	๑	๑	๑	๑	๑ ครั้ง/ปี		๑๖.โครงการเพิ่มประสิทธิภาพการ จัดเก็บ	สำนักปลัดฯ	
				-จัดทำโครงการ แผนที่ภาษีและ ทะเบียนทรัพย์สิน ของ อปท.	๑	๑	๑	๑	๑ ครั้ง/ปี		๑๗.โครงการแผนที่ภาษี และทะเบียนทรัพย์สิน	กองคลัง	

ความเชื่อมโยง กับยุทธศาสตร์ จังหวัด	ยุทธศาสตร์ อปท.ในเขต จังหวัด	ยุทธศาสตร์ อปท.	เป้าประสงค์	ตัวชี้วัด ผลผลิต/ โครงการ	ค่าเป้าหมาย				ความ ก้าวหน้า ของเป้าหมาย	กลยุทธ์	ผลผลิต/ โครงการ	หน่วยงาน รับผิดชอบ หลัก	หน่วย สนับสนุน
					๒๕๖๑	๒๕๖๒	๒๕๖๓	๒๕๖๔					
				-จ้างเหมา บุคลากร ดำเนินการจัด เก็บเอกสาร	๑๒	๑๒	๑๒	๑๒	๑๒ ครั้ง/ปี		๑๘.โครงการจ้างเหมาบุคคล บุคลากรเพื่อจัดระบบเอกสาร ของกองคลัง	กองคลัง	เทศบาล ตำบล ตลาดแค
				-จัดประชุม ชุมชน เพื่อให้ความรู้ใน การเสียภาษี	๑				๑ ครั้ง/ปี		๑๙.โครงการออกสำรวจประเมิน ภาษีบำรุงท้องที่ รอบ ๔ ปี	กองคลัง	
				-จัดเก็บภาษี ตามชุมชน	๑	๑	๑	๑	๑ ครั้ง/ปี		๒๐.โครงการออกจัดเก็บภาษี นอกสถานที่	กองคลัง	
				-โต๊ะทำงาน จำนวน ๑ ชุด	๑				๑ ชุด		๒๑.จัดหาโต๊ะพร้อมเก้าอี้ทำงาน	กองคลัง	
				-ตู้เหล็ก จำนวน ๒ หลัง	๒				๒ หลัง		๒๒.จัดหาตู้เหล็ก - ตู้บานเลื่อนกระจกชั้น ๑ หลัง ราคาหลังละ ๕,๕๐๐ บาท - ตู้เก็บเอกสาร ๔ ชั้นชัก ๑ หลัง ราคาหลังละ ๕,๐๐๐ บาท	กองคลัง	
				-คอมพิวเตอร์โน้ตบุ๊ก จำนวน ๑ ชุด	๑				๑ ชุด		๒๓.จัดซื้อคอมพิวเตอร์โน้ตบุ๊ก	กองคลัง	
				-โต๊ะวางคอมพิวเตอร์ พร้อมเก้าอี้	๑				๑ ชุด		๒๔.จัดหาโต๊ะวางคอมพิวเตอร์ พร้อมเก้าอี้	กองคลัง	
				-ประเมินผลการ ปฏิบัติงานกองคลัง	๑	๑	๑	๑	๑ ครั้ง/ปี		๒๕.โครงการสำรวจความพึงพอใจ ในการปฏิบัติงานด้านการคลัง	กองคลัง	

ความเชื่อมโยง กับยุทธศาสตร์ จังหวัด	ยุทธศาสตร์ อปท.ในเขต จังหวัด	ยุทธศาสตร์ อปท.	เป้าประสงค์	ตัวชี้วัด ผลผลิต/ โครงการ	ค่าเป้าหมาย				ความ ก้าวหน้า ของเป้าหมาย	กลยุทธ์	ผลผลิต/ โครงการ	หน่วยงาน รับผิดชอบ หลัก	หน่วย สนับสนุน
					๒๕๖๑	๒๕๖๒	๒๕๖๓	๒๕๖๔					
				-จัดกิจกรรม ๑ ครั้ง/ปี	๑	๑	๑	๑	๑ ครั้ง/ปี		๒๖.โครงการส่งเสริมการจัด กิจกรรมภายในองค์กรโดยเน้น การมีส่วนร่วมของบุคลากรใน หน่วยงาน	กองวิชาการฯ	เทศบาล ตำบล ตลาดแค
				-พนักงาน ลูกจ้าง ของเทศบาลได้พัฒนา ความรู้ความสามารถ อย่างน้อย ๑ ครั้ง/ปี	๑	๑	๑	๑	๑ ครั้ง/ปี		๒๗.โครงการทัศนศึกษาดูงาน ด้านวิชาการ	กองวิชาการฯ	
				-จัดทำเทศบัญญัติ งบประมาณรายจ่าย ตามระเบียบ ที่กำหนด	๑	๑	๑	๑	๑ ครั้ง/ปี		๒๘.โครงการจัดทำเทศบัญญัติ งบประมาณรายจ่าย	กองวิชาการฯ	
				-ตู้เหล็ก มอก. จำนวน ๑ หลัง	๑	๑	๑	๑	๑ หลัง		๒๙.จัดซื้อตู้เหล็ก มอก. ขนาด ๒ บาน เปิด	กองวิชาการฯ	
				-มีความรวดเร็ว ในการบริการ ประชาชน	๑	๑	๑	๑	๑ ครั้ง/ปี		๓๐.โครงการปรับปรุงลดขั้นตอน ในการปฏิบัติงาน	กองวิชาการฯ	
				-เครื่องตัดหญ้า จำนวน ๒ เครื่อง	๑				๑ เครื่อง		๓๑.จัดซื้อเครื่องตัดหญ้า (ตามมาตราฐานครุภัณฑ์)	กองสาธารณสุขฯ	

ความเชื่อมโยง กับยุทธศาสตร์ จังหวัด	ยุทธศาสตร์ อปท.ในเขต จังหวัด	ยุทธศาสตร์ อปท.	เป้าประสงค์	ตัวชี้วัด ผลผลิต/ โครงการ	ค่าเป้าหมาย				ความ ก้าวหน้า ของเป้าหมาย	กลยุทธ์	ผลผลิต/ โครงการ	หน่วยงาน รับผิดชอบ หลัก	หน่วย สนับสนุน
					๒๕๖๑	๒๕๖๒	๒๕๖๓	๒๕๖๔					
				-ตลาดสด ตลาดไนท์ห้องน้ำ เทศบาลตำบล ตลาดแคและบริเวณ โดยรอบมีความ สะอาดเรียบร้อย -จัดซื้อรถตัดหญ้า ชุดหลัง ชนิดขับ เคลื่อน ๔ ล้อ -เครื่องเสียง จำนวน ๑ ชุด	๑๒	๑๒	๑๒	๑๒	๑๒ ครั้ง/ปี		๓๒.โครงการจ้างเหมาทำความสะอาด สะอาดตลาดเทศบาลตำบลตลาดแค	กองสาธารณสุขฯ	เทศบาล ตำบล ตลาดแค
					๑	๑	๑	๑	๑ คัน		๓๓.จัดซื้อรถตัดหญ้าชุดหลัง ชนิดขับเคลื่อน ๔ ล้อ (ตามมาตราฐานครุภัณฑ์)	กองสาธารณสุขฯ	
					๑	๑	๑	๑	๑ ชุด		๓๔.จัดซื้อเครื่องเสียง จำนวน ๑ ชุด (ตามแบบที่มีจำหน่ายทั่วไปใน ท้องตลาด) ประกอบด้วย ๑. เพาเวอร์ Honic GHA ๓๐๐๐ จำนวน ๑ เครื่อง ๒. ตู้ไม้อัดแท่งขอบเหล็ก ขนาด ๑๘ นิ้ว จำนวน ๒ หลัง ๓. ตู้ RCF พร้อมดอก ขนาด ๑๕ นิ้ว จำนวน ๒ หลัง ๔. สายลำโพงพร้อมอุปกรณ์แจ๊ค จำนวน ๑ ชุด ๕. ไมค์ลอย UHF จำนวน ๑ ชุด ๖. ไมค์สาย จำนวน ๑ ชุด	กองสาธารณสุขฯ	



ความเชื่อมโยง กับยุทธศาสตร์ จังหวัด	ยุทธศาสตร์ อปท.ในเขต จังหวัด	ยุทธศาสตร์ อปท.	เป้าประสงค์	ตัวชี้วัด ผลผลิต/ โครงการ	ค่าเป้าหมาย				ความ ก้าวหน้า ของเป้าหมาย	กลยุทธ์	ผลผลิต/ โครงการ	หน่วยงาน รับผิดชอบ หลัก	หน่วย สนับสนุน
					๒๕๖๑	๒๕๖๒	๒๕๖๓	๒๕๖๔					
				-รถจักรยานยนต์ อเนกประสงค์ พร้อมกระบะไฮ ดรอลิก จำนวน๑คัน	๑	๑	๑	๑	๑ คัน		๓๕.จัดซื้อรถจักรยานยนต์ อเนกประสงค์พร้อมกระบะไฮ ดรอลิก ขนาดไม่น้อยกว่า ๑๔๙ ซีซี	กองสาธารณสุขฯ	เทศบาล ตำบล ตลาดแค
				-จำนวน ๑ คัน	๑	๑	๑	๑	๑ คัน		๓๖.รถบรรทุกขยะ ขนาด ๑ ตัน ปริมาตรกระบะบอกลูบไม่ต่ำกว่า ๒,๔๐๐ ซีซี	กองสาธารณสุขฯ	
				-จำนวน ๑ คัน	๑	๑	๑	๑	๑ คัน		แบบเปิดข้างเท้าย จำนวน ๑ คัน ๓๗.รถบรรทุกขยะ ขนาด ๖ ตัน ๖ ล้อ ปริมาตรกระบะบอกลูบไม่ต่ำกว่า ๖,๐๐๐ ซีซี	กองสาธารณสุขฯ	
				-จำนวน ๑ คัน	๑	๑	๑	๑	๑ คัน		แบบอัดท้าย จำนวน ๑ คัน ๓๘.รถพยาบาลฉุกเฉิน (รถกระบะ) ปริมาตรกระบะบอกลูบ ไม่ต่ำกว่า ๒,๔๐๐ ซีซี	กองสาธารณสุขฯ	
				-รถอีแต่น ๖ ล้อดีม จำนวน ๑ คัน	๑	๑	๑	๑	๑ คัน		๓๙.รถอีแต่น ๖ ล้อดีม จำนวน ๑ คัน	กองสาธารณสุขฯ	
				-จำนวน ๒ หลัง	๒	๒	๒	๒	๒ หลัง		๔๐.จัดซื้อตู้เก็บเอกสาร ชนิดเหล็ก๒ บานเปิด มอก.	กองช่าง	
				-เครื่องพิมพ์ชนิด เลเซอร์ชนิด LED ๑ เครื่อง	๑	๑	๑	๑	๑ เครื่อง		๔๑.จัดซื้อเครื่องพิมพ์ชนิดเลเซอร์/ ชนิด LED ขาวดำสำหรับกระดาษ ขนาด A๓ จำนวน ๑ เครื่อง	กองช่าง	

ความเชื่อมโยง กับยุทธศาสตร์ จังหวัด	ยุทธศาสตร์ อปท.ในเขต จังหวัด	ยุทธศาสตร์ อปท.	เป้าประสงค์	ตัวชี้วัด ผลผลิต/ โครงการ	ค่าเป้าหมาย				ความ ก้าวหน้า ของเป้าหมาย	กลยุทธ์	ผลผลิต/ โครงการ	หน่วยงาน รับผิดชอบ หลัก	หน่วย สนับสนุน
					๒๕๖๑	๒๕๖๒	๒๕๖๓	๒๕๖๔					
				-เครื่องคอมพิวเตอร์ จำนวน ๑ ชุด	๑	๑	๑	๑	๑ ชุด		๔๒.ครุภัณฑ์คอมพิวเตอร์ ๑.เครื่องคอมพิวเตอร์สำหรับ ประมวลผล (จอขนาดไม่น้อยกว่า ๑๘.๕ นิ้ว) จำนวน ๑ เครื่อง ราคา ๒๙,๐๐๐ บาท ๒.เครื่องสำรองไฟ ขนาด ๘๐๐VA จำนวน ๑ เครื่อง ราคา ๓,๒๐๐ บาท (ราคาและคุณลักษณะตาม มาตรฐานครุภัณฑ์คอมพิวเตอร์)	กองช่าง	เทศบาล ตำบล ตลาดแค
				-เพิ่มประสิทธิภาพ ในการทำงานภายใน กองช่างมากขึ้น	๑	๑	๑	๑	๑ ครั้ง/ปี		๔๓.โครงการจ้างเหมาแรงงาน ปฏิบัติงานกองช่าง	กองช่าง	
				-การทำงานเกิด ประสิทธิผลและ นำข้อมูลที่ได้มา ปฏิบัติงาน	๑	๑	๑	๑	๑ ครั้ง/ปี		๔๔.ค่าธรรมเนียมเบ็ดเตล็ด เกี่ยวกับการตรวจสอบข้อมูล ด้านงานรังวัด งานทะเบียน ที่ดินด้านประเมินราคาและ ข้อมูลอื่นๆ	กองช่าง	
				-เพื่อดำเนินการ วางผังและจัดทำ ผังเมืองรวม ชุมชน	๑	๑	๑	๑	๑ ครั้ง/ปี		๔๕.โครงการจัดทำผังเมืองรวม ผังชุมชนเทศบาลตำบลตลาดแค	กองช่าง	

ความเชื่อมโยง กับยุทธศาสตร์ จังหวัด	ยุทธศาสตร์ อปท.ในเขต จังหวัด	ยุทธศาสตร์ อปท.	เป้าประสงค์	ตัวชี้วัด ผลผลิต/ โครงการ	ค่าเป้าหมาย				ความ ก้าวหน้า ของเป้าหมาย	กลยุทธ์	ผลผลิต/ โครงการ	หน่วยงาน รับผิดชอบ หลัก	หน่วย สนับสนุน
					๒๕๖๑	๒๕๖๒	๒๕๖๓	๒๕๖๔					
				-เครื่องสำรองไฟ จำนวน ๒ เครื่อง	๒	๒	๒	๒	๒ เครื่อง		๔๖.จัดซื้อเครื่องสำรองไฟ ขนาด ๘๐๐VA จำนวน ๒ เครื่อง ราคา เครื่องละ ๓,๒๐๐ บาท (ราคา และคุณลักษณะตามมาตรฐาน ครุภัณฑ์คอมพิวเตอร์)	กองช่าง	เทศบาล ตำบล ตลาดแค
				-กล้องถ่ายภาพความ ละเอียดไม่น้อยกว่า๑๘ ล้านพิกเซล	๑	๑	๑	๑	๑ ครั้ง/ปี		๔๗.จัดซื้อกล้องดิจิตอลความ ละเอียดไม่น้อยกว่า ๑๘ ล้านพิกเซล	กองช่าง	
				-เก้าอี้สำหรับ ปฏิบัติงาน ๑ ตัว	๑	๑	๑	๑	๑ ตัว		๔๘.จัดซื้อเก้าอี้แบบมีล้อเลื่อน หลัง มีเท้าแขน ปรับระดับได้ตาม แบบที่มีจำหน่ายทั่วไปในท้องตลาด จำนวน ๑ ตัว (ราคาตามท้องตลาด)	กองช่าง	
				-ประชาชนมีน้ำ ประปาใช้ใน เพียงพอต่อการ ชีวิตประจำวัน	๑	๑	๑	๑	๑ เครื่อง		๔๙.เครื่องสูบน้ำชนิดหยดโข่ง อัตราการการสูบน้ำไม่น้อยกว่า ๔๐ ลบ.ม./ชั่วโมง ส่งสูงไม่น้อย กว่า ๒๕ เมตร	กองการประปา	
				-ประชาชนได้ ใช้น้ำประปาที่มี คุณภาพได้ มาตรฐานและ เพียงพอต่อการ ใช้ในชีวิประจำวัน	๒	๒	๒	๒	๒ เครื่อง		๕๐.เครื่องจ่ายสารเคมี ขนาด อัตราการจ่าย ๒๕ ลิตร/ชั่วโมง แรงดัน ๑๒ บา จำนวน ๒ เครื่อง	กองการประปา	

ความเชื่อมโยง กับยุทธศาสตร์ จังหวัด	ยุทธศาสตร์ อปท.ในเขต จังหวัด	ยุทธศาสตร์ อปท.	เป้าประสงค์	ตัวชี้วัด ผลผลิต/ โครงการ	ค่าเป้าหมาย				ความ ก้าวหน้า ของเป้าหมาย	กลยุทธ์	ผลผลิต/ โครงการ	หน่วยงาน รับผิดชอบ หลัก	หน่วย สนับสนุน
					๒๕๖๑	๒๕๖๒	๒๕๖๓	๒๕๖๔					
				จ้างเหมาทำ ความสะอาด อาคารบ้านพัก คนชรา จำนวน ๑ อัตรา	๑๒	๑๒	๑๒	๑๒	๑๒ ครั้ง/ปี		๕๑.โครงการจ้างเหมาทำความ สะอาดอาคารบ้านพักคนชรา เทศบาลตำบลตลาดแค	กองสวัสดิการฯ	เทศบาล ตำบล ตลาดแค
				-จ้างเหมารักษา ความปลอดภัย อาคารบ้านพัก คนชรา เทศบาล ตำบลตลาดแค จำนวน ๑ อัตรา	๑๒	๑๒	๑๒	๑๒	๑๒ ครั้ง/ปี		๕๒.โครงการจ้างเหมารักษา ความปลอดภัยอาคารบ้านพัก คนชรา เทศบาลตำบลตลาดแค	กองสวัสดิการฯ	
				-จ้างเหมารักษา ความปลอดภัย อาคารร้านค้าชุมชน เทศบาลตำบลตลาดแค จำนวน ๑ อัตรา	๑๒	๑๒	๑๒	๑๒	๑๒ ครั้ง/ปี		๕๓.โครงการจ้างเหมารักษาความ ปลอดภัยอาคารร้านค้าชุมชน เทศบาลตำบลตลาดแค	กองสวัสดิการฯ	
				-ประชาชนที่เข้า รับบริการมีความ สะดวกและรวดเร็ว มากขึ้น	๑	๑	๑	๑	๑ ครั้ง/ปี		โครงการปรับปรุงกระบวนการ และลดขั้นตอนการให้บริการ ประชาชนด้านการสาธารณสุข เพื่อเพิ่มประสิทธิภาพในการ บริการแก่ประชาชนในเขต เทศบาลตำบลตลาดแค	กองสาธารณสุขฯ	

ความเชื่อมโยง กับยุทธศาสตร์ จังหวัด	ยุทธศาสตร์ อปท.ในเขต จังหวัด	ยุทธศาสตร์ อปท.	เป้าประสงค์	ตัวชี้วัด ผลผลิต/ โครงการ	ค่าเป้าหมาย				ความ ก้าวหน้า ของเป้าหมาย	กลยุทธ์	โครงการ	หน่วยงาน รับผิดชอบ หลัก	หน่วย สนับสนุน
					๒๕๖๑	๒๕๖๒	๒๕๖๓	๒๕๖๔					
				-ผู้บริหารและสมาชิก สภาได้พัฒนาความรู้ ความสามารถ อย่างน้อย ๑ ครั้ง/ปี	๑	๑	๑	๑	๑ ครั้ง/ปี	การพัฒนาเทคโนโลยี และบุคลากรของ องค์กรให้มีความ เหมาะสมสอดคล้อง	๑.โครงการฝึกอบรมเพิ่ม ประสิทธิภาพผู้บริหารท้องถิ่น สมาชิกสภาท้องถิ่นเทศบาล	สำนักปลัดฯ	เทศบาล ตำบล ตลาดแค
				-พนักงาน ลูกจ้างของเทศบาล ร้อยละ ๗๐ ได้ อบรมเพื่อพัฒนา ความรู้ความสามารถ อย่างน้อย ๑ ครั้ง/ปี	๑	๑	๑	๑	๑ ครั้ง/ปี		๒.โครงการพัฒนาศักยภาพ บุคลากรของเทศบาลตำบล ตลาดแค	สำนักปลัดฯ	
				-กิจกรรมวันเทศบาล ๑ ครั้ง/ปี	๑	๑	๑	๑	๑ ครั้ง/ปี		๓.โครงการจัดงานวันเทศบาล	สำนักปลัดฯ	
				-กิจกรรมวันท้องถิ่นไทย ๑ ครั้ง/ปี	๑	๑	๑	๑	๑ ครั้ง/ปี		๔.โครงการจัดงานวันท้องถิ่นไทย	สำนักปลัดฯ	
				-ดำเนินการพัฒนาระบบ ข้อมูลและฐานข้อมูล บุคลากร ๒ ครั้ง /ปี	๒	๒	๒	๒	๒ ครั้ง/ปี		๕.โครงการจัดทำฐานข้อมูล บุคลากร	สำนักปลัดฯ	
				-จัดทำแผนพัฒนา บุคลากรรายบุคคล ๑ ครั้ง/ปี	๑	๑	๑	๑	๑ ครั้ง/ปี		๖.โครงการจัดทำแผนพัฒนา บุคลากรรายบุคคล	สำนักปลัดฯ	

ความเชื่อมโยง กับยุทธศาสตร์ จังหวัด	ยุทธศาสตร์ อปท.ในเขต จังหวัด	ยุทธศาสตร์ อปท.	เป้าประสงค์	ตัวชี้วัด ผลผลิต/ โครงการ	ค่าเป้าหมาย				ความ ก้าวหน้า ของเป้าหมาย	กลยุทธ์	ผลผลิต/ โครงการ	หน่วยงาน รับผิดชอบ หลัก	หน่วย สนับสนุน
					๒๕๖๑	๒๕๖๒	๒๕๖๓	๒๕๖๔					
				-ร้อยละ ๕๐ ของ ผู้บริหาร พนักงานและ ลูกจ้าง ของเทศบาลฯ ได้พัฒนาความรู้	๑	๑	๑	๑	๑ ครั้ง/ปี		๗.โครงการอบรมภาษาอังกฤษ แก่ผู้บริหาร พนักงาน ลูกจ้าง เทศบาลตำบลตลาดแค	สำนักปลัดฯ	เทศบาล ตำบล ตลาดแค
				-บุคลากรมีความรู้ ความเข้าใจใน ด้านต่างๆ และ สามารถนำมา ปรับใช้ใน การปฏิบัติงานได้	๑	๑	๑	๑	๑ ครั้ง/ปี		๘.ฝึกอบรมและพัฒนาศักยภาพ ให้แก่พนักงานและลูกจ้างกองคลัง	กองคลัง	
				-จัดฝึกอบรม ๑ ครั้ง/ปี	๑	๑	๑	๑	๑ ครั้ง/ปี		๙.โครงการฝึกอบรมเชิงปฏิบัติ จัดทำแผนระดับสำนัก/กอง		
				-พัฒนาระบบ สารสนเทศ อย่างน้อย ๑ ครั้ง/ปี	๑	๑	๑	๑	๑ ครั้ง/ปี	จัดระบบฐานข้อมูล เทคโนโลยีสารสนเทศ เพื่อเป็นรากฐาน	๑.โครงการพัฒนาระบบ สารสนเทศ	สำนักปลัดฯ	
				-ออกแบบประเมิน ผลการปฏิบัติงาน ของหน่วยงาน	๑	๑	๑	๑	๑ ครั้ง/ปี	การวางแผน พัฒนาโคราช	๒.เพิ่มศักยภาพการปฏิบัติงาน ของพนักงาน	กองคลัง	
				-ดำเนินการประเมินผล การใช้จ่ายงบประมาณ ๔ ครั้ง/ปี	๔	๔	๔	๔	๔ ครั้ง/ปี		๓.โครงการติดตามประเมินผล การใช้จ่ายงบประมาณของ เทศบาล	กองวิชาการฯ	

ความเชื่อมโยง กับยุทธศาสตร์ จังหวัด	ยุทธศาสตร์ อปท.ในเขต จังหวัด	ยุทธศาสตร์ อปท.	เป้าประสงค์	ตัวชี้วัด ผลผลิต/ โครงการ	ค่าเป้าหมาย				ความ ก้าวหน้า ของเป้าหมาย	กลยุทธ์	ผลผลิต/ โครงการ	หน่วยงาน รับผิดชอบ หลัก	หน่วย สนับสนุน
					๒๕๖๑	๒๕๖๒	๒๕๖๓	๒๕๖๔					
				มีข้อมูลพื้นฐาน เพื่อใช้ในการวางแผนพัฒนา เทศบาล	๑	๑	๑	๑	๑ ครั้ง/ปี		๔.โครงการจัดเก็บข้อมูลประกอบการวางแผนพัฒนาเทศบาล	กองวิชาการฯ	เทศบาล ตำบล ตลาดแค
				- ระยะเวลาในการ บริการในแต่ละ กระบวนการ - ผลสำรวจความ พึงพอใจในการ ให้บริการ	๑	๑	๑	๑	๑ ครั้ง/ปี	การสื่อสาร ประชาสัมพันธ์เพื่อให้ ประชาชนมีส่วนร่วม รับรู้และติดตาม การทำงานขององค์กร ตนเอง	๑.โครงการปรับปรุงและพัฒนา ระบบงานทะเบียนราษฎร	สำนักปลัดฯ	
				- จัดประชุม ชุมชน เพื่อให้ความรู้ใน การเสียภาษี	๑	๑	๑	๑	๑ ครั้ง/ปี		๒.โครงการอบรมให้ความรู้ให้แก่ ประชาชนในการเสียภาษี	กองคลัง	
				- จัดทำสื่อเผยแพร่ ผลงานของเทศบาล	๑	๑	๑	๑	๑ ครั้ง/ปี		๓.โครงการจัดทำสื่อเผยแพร่ ผลงานของเทศบาล	กองวิชาการฯ	
				- ประชาชนร้อยละ ๘๐ มีความพึงพอใจในการ ให้บริการของเทศบาล	๑	๑	๑	๑	๑ ครั้ง/ปี		๔.โครงการสำรวจความพึงพอใจ ของประชาชนในการให้บริการ ของเทศบาล	กองวิชาการฯ	
				- จัดทำการประเมินผลการ ปฏิบัติราชการ ๒ ครั้ง/ปี	๒	๒	๒	๒	๒ ครั้ง/ปี		๕.โครงการประเมินผลการปฏิบัติ ราชการ	กองวิชาการฯ	

ความเชื่อมโยง กับยุทธศาสตร์ จังหวัด	ยุทธศาสตร์ อปท.ในเขต จังหวัด	ยุทธศาสตร์ อปท.	เป้าประสงค์	ตัวชี้วัด ผลผลิต/ โครงการ	ค่าเป้าหมาย				ความ ก้าวหน้า ของเป้าหมาย	กลยุทธ์	ผลผลิต/ โครงการ	หน่วยงาน รับผิดชอบ หลัก	หน่วย สนับสนุน
					๒๕๖๑	๒๕๖๒	๒๕๖๓	๒๕๖๔					
				ปรับปรุงระบบ กระจายเสียง อย่างน้อย ๑ ครั้ง/ปี	๑	๑	๑	๑	๑ ครั้ง/ปี		๖.โครงการปรับปรุงระบบ การกระจายเสียงและการสื่อสาร ประชาสัมพันธ์ข่าวสาร	กองวิชาการฯ	เทศบาล ตำบล ตลาดแค
				-จัดทำรายงาน การติดตาม ๒ ครั้ง/ปี	๒	๒	๒	๒	๒ ครั้ง/ปี		๗.โครงการจัดทำรายงาน การติดตามประเมินผลแผน พัฒนาเทศบาล	กองวิชาการฯ	
				-ระดับความสำเร็จ ของการดำเนิน โครงการ/กิจกรรม	๑	๑	๑	๑	๑ ครั้ง/ปี		๘.โครงการจัดทำแผนชุมชน	กองสวัสดิการฯ	
				-จัดทำแผนพัฒนา ท้องถิ่นตามระเบียบ ที่กำหนด	๑	๑	๑	๑	๑ ครั้ง/ปี		๙.โครงการจัดทำแผนพัฒนา ท้องถิ่นสี่ปี	กองวิชาการฯ	
				-จัดกิจกรรม ๑ ครั้ง/ปี	๑	๑	๑	๑	๑ ครั้ง/ปี		๑๐.โครงการเทศบาล พบประชาชน	กองวิชาการฯ	
				-ประชาชน ร้อยละ ๗๕ มี ส่วนร่วมในการ จัดทำแผนพัฒนา	๑	๑	๑	๑	๑ ครั้ง/ปี		๑๑.โครงการประชาคม เพื่อจัดทำแผนพัฒนาเทศบาล	กองวิชาการฯ	
				-จัดกิจกรรม ๑ ครั้ง/ปี	๑	๑	๑	๑	๑ ครั้ง/ปี		๑๒.โครงการรณรงค์เผยแพร่ ประชาธิปไตย	กองวิชาการฯ	



ความเชื่อมโยง กับยุทธศาสตร์ จังหวัด	ยุทธศาสตร์ อปท.ในเขต จังหวัด	ยุทธศาสตร์ อปท.	เป้าประสงค์	ตัวชี้วัด ผลผลิต/ โครงการ	ค่าเป้าหมาย				ความ ก้าวหน้า ของเป้าหมาย	กลยุทธ์	ผลผลิต/ โครงการ	หน่วยงาน รับผิดชอบ หลัก	หน่วย สนับสนุน
					๒๕๖๑	๒๕๖๒	๒๕๖๓	๒๕๖๔					
				-ปรับปรุงสำนัก งานให้มีสิ่งอำนวยความสะดวก ความสะอาดอย่างน้อย ๑ ครั้ง/ปี -ชุมชนมีเสียง ตามสายครบทั้ง ๑๐ ชุมชน	๑	๑	๑	๑	๑ ครั้ง/ปี  ๑๐ ชุมชน		๑๓.โครงการปรับปรุงสำนักงาน เพื่อรองรับการบริการสู่ประชาคม อาเซียน  ๑๔.เสียงตามสาย	สำนักปลัดฯ  สำนักปลัดฯ	เทศบาล ตำบล ตลาดแค

ความเชื่อมโยง กับยุทธศาสตร์ จังหวัด	ยุทธศาสตร์ อปท.ในเขต จังหวัด	ยุทธศาสตร์ อปท.	เป้าประสงค์	ตัวชี้วัด ผลผลิต/ โครงการ	ค่าเป้าหมาย				ความ ก้าวหน้า ของเป้าหมาย	กลยุทธ์	ผลผลิต/ โครงการ	หน่วยงาน รับผิดชอบ หลัก	หน่วย สนับสนุน
					๒๕๖๑	๒๕๖๒	๒๕๖๓	๒๕๖๔					
ยุทธศาสตร์ที่ ๒ ยกระดับสังคม ให้เป็นเมืองน่าอยู่	ยุทธศาสตร์ที่ ๕ ด้านการพัฒนา สาธารณสุข	ยุทธศาสตร์ที่ ๒ การพัฒนา ด้านสาธารณสุข	พัฒนา ด้านสาธารณสุข ให้ประชาชน มีสุขภาพสมบูรณ์ แข็งแรง	-พัฒนาศักยภาพ เครือข่ายผู้นำ ด้านสุขภาพ ๑ ครั้ง/ปี -พัฒนาความรู้ อสม.	๑	๑	๑	๑	๑ ครั้ง/ปี	เสริมสร้างความ เข้มแข็งของชุมชน ในด้านสาธารณสุข โดยส่งเสริมและ สนับสนุนอาสาสมัคร สาธารณสุข (อสม.) ให้ทำงานอย่างมี คุณภาพและมี ขวัญกำลังใจที่ดี	๑.โครงการพัฒนาเครือข่ายผู้นำ ด้านสุขภาพชุมชน	กองสาธารณสุขฯ	-รพสต. ตลาดแค -สสอ.โนนสูง
				-จำนวนผู้ป่วย โรคพิษสุนัขบ้า และสุนัขจรจัด ในเขตเทศบาล ลดลง	๑	๑	๑	๑	๑ ครั้ง/ปี ๑๐ ชุมชน	จัดระบบส่งเสริมสุข ภาพภาคประชาชน เพื่อการพึ่งพาตนเอง ของประชาชน สู่การ มีสุขภาพที่ดี (คุ้มครอง ผู้บริโภค/การควบคุม ชุมชนตนเองได้	๑. เพื่อกระตุ้นให้ประชาชนใน ชุมชน โดยเฉพาะแกนนำด้าน สุขภาพ อสม. อพปม. ผู้นำชุมชน เห็นถึงความสำคัญ มีความรู้และ ความสามารถดูแลประชาชนใน ชุมชนตนเองได้	กองสาธารณสุขฯ	-รพสต. ตลาดแค -สสอ.โนนสูง
				-เครือข่ายด้านการ คุ้มครองผู้บริโภค ขึ้นในพื้นที่เพิ่มขึ้น	๑	๑	๑	๑	๑ ครั้ง/ปี	ป้องกันโรคติดต่อ/ ไม่ติดต่อ/การฟื้นฟู สุขภาพประชาชน/ อนามัยโรงเรียน)	๒.โครงการสร้างเครือข่าย คุ้มครองผู้บริโภค (อย.น้อย)	กองสาธารณสุขฯ	-รพสต. ตลาดแค -สสอ.โนนสูง

ความเชื่อมโยง กับยุทธศาสตร์ จังหวัด	ยุทธศาสตร์ อปท.ในเขต จังหวัด	ยุทธศาสตร์ อปท.	เป้าประสงค์	ตัวชี้วัด ผลผลิต/ โครงการ	ค่าเป้าหมาย				ความ ก้าวหน้า ของเป้าหมาย	กลยุทธ์	ผลผลิต/ โครงการ	หน่วยงาน รับผิดชอบ หลัก	หน่วย สนับสนุน
					๒๕๖๑	๒๕๖๒	๒๕๖๓	๒๕๖๔					
				-ผู้ป่วยโรคไข้ เลือดออกลดลง	๑	๑	๑	๑	๑ ครั้ง/ปี		๓.โครงการรณรงค์และป้องกัน โรคไข้เลือดออก	กองสาธารณสุขฯ	-รพสต. ตลาดแค
				-ประชาชนดูแล และป้องกันการ เกิดโรคติดต่อ	๑	๑	๑	๑	๑ ครั้ง/ปี		๔.โครงการป้องกันโรคติดต่อ		-สสอ.โนนสูง
				-ส่งเสริมความ ปลอดภัยด้าน การบริโภคอาหาร	๑	๑	๑	๑	๑ ครั้ง/ปี		๕.โครงการส่งเสริมความปลอดภัย ด้านอาหาร	กองสาธารณสุขฯ	-รพสต. ตลาดแค -สสอ.โนนสูง
				-นักเรียนมีความ รู้เรื่องสุขภาพ อนามัยเบื้องต้น	๑	๑	๑	๑	๑ ครั้ง/ปี		๖.โครงการส่งเสริมสุขภาพ อนามัยนักเรียนโรงเรียนในพื้นที่	กองสาธารณสุขฯ	-รพสต. ตลาดแค -สสอ.โนนสูง
				-ประชาชน มีสุขภาพแข็งแรง	๑	๑	๑	๑	๑ ครั้ง/ปี		๗.โครงการส่งเสริมสุขภาพ ด้วยการออกกำลังกาย	กองสาธารณสุขฯ	-รพสต. ตลาดแค -สสอ.โนนสูง
				-ตลาดสดเทศบาล และตลาดไนท์มี ความเป็นระเบียบ เรียบร้อยสะอาด และสวยงาม	๑	๑	๑	๑	๑ ครั้ง/ปี		๘.โครงการรณรงค์ทำความสะอาด ตลาดสดเทศบาลฯและตลาดไนท์ ประชาสัมพันธ์ขอความร่วมมือผู้ ประกอบการค้าในตลาดสดของ เทศบาลช่วยกันรักษาความสะอาด ของตลาด	กองสาธารณสุขฯ	-รพสต. ตลาดแค -สสอ.โนนสูง

ความเชื่อมโยง กับยุทธศาสตร์ จังหวัด	ยุทธศาสตร์ อปท.ในเขต จังหวัด	ยุทธศาสตร์ อปท.	เป้าประสงค์	ตัวชี้วัด ผลผลิต/ โครงการ	ค่าเป้าหมาย				ความ ก้าวหน้า ของเป้าหมาย	กลยุทธ์	ผลผลิต/ โครงการ	หน่วยงาน รับผิดชอบ หลัก	หน่วย สนับสนุน
					๒๕๖๑	๒๕๖๒	๒๕๖๓	๒๕๖๔					
ยุทธศาสตร์ที่ ๒ ยกระดับสังคม ให้เป็นเมืองน่าอยู่	ยุทธศาสตร์ที่ ๒ ด้านการพัฒนา การศึกษา	ยุทธศาสตร์ที่ ๓ การพัฒนา ด้านการศึกษา	พัฒนาด้านการ ศึกษาสร้างแหล่ง เรียนรู้ให้นักเรียน มีความรู้ความ สามารถมีศักยภาพ ในการแข่งขันอยู่ ในสังคมได้โดย ปกติสุข	-ร.เทศบาลลาดแค มีระบบประกันคุณภาพ ภายในและภายนอก หลักสูตรและการจัดการ เรียนการสอนตรงตาม มาตรฐานการศึกษา -ศพด.ทต.ลาดแค มี ระบบประกันคุณภาพ ภายในและภายนอก หลักสูตร และการเรียน การสอนตรงตาม มาตรฐานฯ -นักเรียนในสถาน ศึกษาสังกัด สถานศึกษาสังกัด กระทรวงศึกษาธิการ ภายในเขตพื้นที่ รับผิดชอบได้รับ อาหารเสริม (นม) ตามหลักเกณฑ์ที่ กำหนด	๒	๒	๒	๒	๒ ครั้ง/ ปีการศึกษา	ส่งเสริมสนับสนุน การศึกษารวมถึง การศึกษา ทั้งในและ นอกระบบโรงเรียน ทั้งระดับก่อนวัยเรียน ประถม มัธยม ภาคประชาชน โดย ประสานการสนับสนุน งบประมาณและพัฒนา ศูนย์การเรียนรู้ชุมชน/ ศูนย์พัฒนาเด็กเล็ก	๑.นิเทศระบบประกันคุณภาพ หลักสูตรและการจัดการเรียน การสอนของ ร.ร.เทศบาล ลาดแค	กองการศึกษา	เทศบาล ตำบล ลาดแค
					๒	๒	๒	๒	๒ ครั้ง/ ปีการศึกษา	ภาคประชาชน โดย ประสานการสนับสนุน งบประมาณและพัฒนา ศูนย์การเรียนรู้ชุมชน/ ศูนย์พัฒนาเด็กเล็ก	๒.นิเทศระบบประกันคุณภาพ หลักสูตรและการจัดการเรียน การสอนของ ศพด.ทต.ลาดแค	กองการศึกษา	
					๓	๓	๓	๓	๓	สถานศึกษาใน สังกัด จำนวน ๒ แห่ง สถานศึกษาใน เขตพื้นที่ จำนวน ๑ แห่ง	๓.จัดซื้ออาหารเสริม (นม) ให้แก่ นักเรียนในสถานศึกษาสังกัด เทศบาลฯและสถานศึกษาสังกัด กระทรวงศึกษาธิการภายใน เขตพื้นที่รับผิดชอบ	กองการศึกษา	

ความเชื่อมโยง กับยุทธศาสตร์ จังหวัด	ยุทธศาสตร์ อปท.ในเขต จังหวัด	ยุทธศาสตร์ อปท.	เป้าประสงค์	ตัวชี้วัด ผลผลิต/ โครงการ	ค่าเป้าหมาย				ความ ก้าวหน้า ของเป้าหมาย	กลยุทธ์	ผลผลิต/ โครงการ	หน่วยงาน รับผิดชอบ หลัก	หน่วย สนับสนุน
					๒๕๖๑	๒๕๖๒	๒๕๖๓	๒๕๖๔					
				-นักเรียนในสถานศึกษา สังกัดเทศบาลฯทุกระดับ ชั้นสามารถอ่านออก เขียนได้และผ่านเกณฑ์ ตามที่กำหนด -ครูผู้สอนมีแนวทาง ใหม่ๆในการจัดการเรียน การสอนแก้ปัญหาการ อ่าน/เขียน	๑	๑	๑	๑	๑ ครั้ง/ปี		๔.โครงการประกันการอ่านออก เขียนได้ของนักเรียนโรงเรียน เทศบาลตลาดแค	กองการศึกษา	เทศบาล ตำบล ตลาดแค
				-เด็กนักเรียนในสถาน ศึกษาสังกัดเทศบาลฯ และชุมชนโดยรวมใน เขตเทศบาลฯ ไม่ยุ่งเกี่ยว กับยาเสพติด	๑	๑	๑	๑	๑ ครั้ง/ปี		๕.ค่าใช้จ่ายในการณรงค์ป้องกัน ยาเสพติดในสถานศึกษา	กองการศึกษา	
				-ศูนย์การเรียนรู้เด็กปฐมวัย ได้รับการพัฒนาและ ปรับปรุงเพื่อให้เหมาะสม ต่อการจัดประสบการณ์ เรียนรู้สำหรับเด็กปฐมวัย	๑	๑	๑	๑	๑ ครั้ง/ปี		๖.ค่าใช้จ่ายในการจัดทำศูนย์การ เรียนรู้เด็กปฐมวัย	กองการศึกษา	

ความเชื่อมโยง กับยุทธศาสตร์ จังหวัด	ยุทธศาสตร์ อปท.ในเขต จังหวัด	ยุทธศาสตร์ อปท.	เป้าประสงค์	ตัวชี้วัด ผลผลิต/ โครงการ	ค่าเป้าหมาย				ความ ก้าวหน้า ของเป้าหมาย	กลยุทธ์	ผลผลิต/ โครงการ	หน่วยงาน รับผิดชอบ หลัก	หน่วย สนับสนุน
					๒๕๖๑	๒๕๖๒	๒๕๖๓	๒๕๖๔					
				-เด็กเยาวชนและประชาชน รวมทั้งนักเรียนทุกระดับ ได้รับการพัฒนาด้าน คอมพิวเตอร์และเทคโนโลยี โลยีสารสนเทศ	๑๒	๑๒	๑๒	๑๒	๑๒ ครั้ง/ปี		๗.โครงการจ้างเหมาปฏิบัติงาน สอนคอมพิวเตอร์ของสถานศึกษา ในสังกัด	กองการศึกษา	เทศบาล ตำบล ตลาดแค
				-เด็ก เยาวชนและ ประชาชน รวมทั้งนักเรียน ทุกระดับชั้นได้รับการ พัฒนาด้านดนตรี ศิลป วัฒนธรรมและกระตุนการ เรียนรู้สำหรับเด็กพิเศษ	๑๒	๑๒	๑๒	๑๒	๑๒ ครั้ง/ปี		๘.โครงการจ้างเหมาปฏิบัติการ สอนดนตรีของสถานศึกษาใน สังกัด	กองการศึกษา	
				-เด็ก เยาวชนและ ประชาชน รวมทั้งนักเรียน ทุกระดับชั้นได้รับการ บริการด้านสืบค้นข้อมูล และคลังความรู้จาก ห้องสมุดในสถานศึกษา	๑๒	๑๒	๑๒	๑๒	๑๒ ครั้ง/ปี		๙.โครงการจ้างเหมาบริการ บรรณารักษ์ประจำห้องสมุดใน สถานศึกษา	กองการศึกษา	
				-ผู้บริหาร ครู บุคลากรทาง การศึกษา รวมทั้ง เจ้าหน้าที่ที่เกี่ยวข้องใน กองการศึกษาได้รับความรู้ ประสบการณ์ ด้านการจัดการศึกษา	๑	๑	๑	๑	๑ ครั้ง/ปี		๑๐.โครงการฝึกอบรม สัมนาและ ศึกษาดูงาน พัฒนาครูและบุคลากร ทางการศึกษาในสังกัดเทศบาล ตำบลตลาดแค	กองการศึกษา	

ความเชื่อมโยง กับยุทธศาสตร์ จังหวัด	ยุทธศาสตร์ อปท.ในเขต จังหวัด	ยุทธศาสตร์ อปท.	เป้าประสงค์	ตัวชี้วัด ผลผลิต/ โครงการ	ค่าเป้าหมาย				ความ ก้าวหน้า ของเป้าหมาย	กลยุทธ์	ผลผลิต/ โครงการ	หน่วยงาน รับผิดชอบ หลัก	หน่วย สนับสนุน
					๒๕๖๑	๒๕๖๒	๒๕๖๓	๒๕๖๔					
				-ครู/ผู้ดูแลเด็ก ศพด.ทต.ตลาดแค ได้รับความรู้/ ประสบการณ์ ด้านการจัดการ ศึกษาปฐมวัย	๑	๑	๑	๑	๑ ครั้ง/ปี		๑๑.ค่าใช้จ่ายในการพัฒนา ครูผู้ดูแลเด็ก/ผู้ดูแลเด็กศูนย์ พัฒนาเด็กเล็กเทศบาลตำบล ตลาดแค	กองการศึกษา	เทศบาล ตำบล ตลาดแค
				-ผู้บริหาร ครู บุคลากรทางการศึกษา รวมทั้งเจ้าหน้าที่ ที่เกี่ยวข้องในกอง การศึกษาได้รับความรู้ /ประสบการณ์ ด้านการจัดการศึกษา	๑	๑	๑	๑	๑ ครั้ง/ปี		๑๒.โครงการเข้าร่วมการจัด กิจกรรมงานมหกรรมการศึกษา ท้องถิ่น	กองการศึกษา	
				-สถานศึกษาสังกัด เทศบาลฯมีเครื่อง ปรับอากาศไว้ใช้ ภายในห้องจัด กิจกรรมเพื่อเสริม สร้างบรรยากาศ ในการเรียนรู้	๓	๓	๓	๓	๓ เครื่อง		๑๓.จัดซื้อครุภัณฑ์สำนักงาน ประเภทเครื่องปรับอากาศ (สำหรับปฏิบัติงานประจำสถาน ศึกษาสังกัดเทศบาลฯ)	กองการศึกษา	

ความเชื่อมโยง กับยุทธศาสตร์ จังหวัด	ยุทธศาสตร์ อปท.ในเขต จังหวัด	ยุทธศาสตร์ อปท.	เป้าประสงค์	ตัวชี้วัด ผลผลิต/ โครงการ	ค่าเป้าหมาย				ความ ก้าวหน้า ของเป้าหมาย	กลยุทธ์	ผลผลิต/ โครงการ	หน่วยงาน รับผิดชอบ หลัก	หน่วย สนับสนุน
					๒๕๖๑	๒๕๖๒	๒๕๖๓	๒๕๖๔					
				-กองการศึกษาสามารถ บริหารจัดการงานด้าน เอกสารและจัดเก็บ เอกสารธุรการได้อย่าง เป็นระบบมากยิ่งขึ้น	๓	๓	๓	๓	๓ หลัง		๑๔.จัดซื้อผู้เหล็กเก็บเอกสาร ๒ ชั้นชนิดบานเลื่อน	กองการศึกษา	เทศบาล ตำบล ตลาดแค
				-สถานศึกษาสังกัดเทศบาล มีจุดบริการน้ำดื่มที่ถูก สุขอนามัยเพียงพอต่อการ ให้บริการนักเรียน	๑	๑	๑	๑	๑ ชุด		๑๕.โครงการติดตั้งจุดบริการ น้ำดื่มสำหรับนักเรียน	กองการศึกษา	
				-สถานศึกษาสามารถจัด กิจกรรมการเรียนการสอน ได้อย่างมีประสิทธิภาพ และเปิดประสิทธิผลมาก ยิ่งขึ้น	๑	๑	๑	๑	๑ ชุด		๑๖.โครงการปรับปรุงระบบ เครื่องเสียงภายในสถานศึกษา	กองการศึกษา	
				-สถานศึกษาสังกัด เทศบาลามี ภูมิทัศน์น่าอยู่ น่าดู น่าเรียน เหมาะแก่การ เรียนรู้/สร้างเสริม พัฒนาการทุก ระดับชั้น	๒	๒	๒	๒	๒ แห่ง		๑๗.โครงการปรับปรุงภูมิทัศน์ ภายในสถานศึกษาสังกัดเทศบาลฯ	กองการศึกษา	



ความเชื่อมโยง กับยุทธศาสตร์ จังหวัด	ยุทธศาสตร์ อปท.ในเขต จังหวัด	ยุทธศาสตร์ อปท.	เป้าประสงค์	ตัวชี้วัด ผลผลิต/ โครงการ	ค่าเป้าหมาย				ความ ก้าวหน้า ของเป้าหมาย	กลยุทธ์	ผลผลิต/ โครงการ	หน่วยงาน รับผิดชอบ หลัก	หน่วย สนับสนุน
					๒๕๖๑	๒๕๖๒	๒๕๖๓	๒๕๖๔					
				-สถานศึกษาสังกัดเทศบาลฯ มีอาคารเรียนที่สะอาด และปลอดภัย เหมาะสม ต่อการจัดการเรียนการ สอน	๒	๒	๒	๒	๒ แห่ง		๑๘.ค่าใช้จ่ายในการซ่อมแซม อาคารเรียนและอาคารประกอบ ในสถานศึกษาสังกัดเทศบาลฯ	กองการศึกษา	เทศบาล ตำบล ตลาดแค
				-สถานศึกษาสังกัดเทศบาลฯ มีอาคารเรียนที่สะอาด	๑	๑	๑	๑	๑ แห่ง		๑๙.โครงการก่อสร้างราวเหล็ก ป้องกันอุบัติเหตุอาคารเรียน ภายในสถานศึกษาสังกัดเทศบาลฯ	กองการศึกษา	
				-สถานศึกษาสังกัดเทศบาลฯ มีอาคารสถานที่ปลอดภัย เหมาะสมต่อการจัดการ เรียนการสอน	๒	๒	๒	๒	๒ แห่ง		๒๐.โครงการก่อสร้าง ถนนคอนกรีต		
				-สวนหย่อมและสนามใน สถานศึกษาได้รับการ ดูแลสวยงาม	๑๒	๑๒	๑๒	๑๒	๑๒ ครั้ง/ปี		๒๑.โครงการจ้างเหมาบริการดูแล สวนหย่อม สนามเด็กเล่นและ พื้นที่โดยรอบ	กองการศึกษา	
				-สามารถแก้ไขปัญหา ท่วมขังภายในสนาม ฟุตบอลได้	๑	๑	๑	๑	๑ สาย		๒๒.โครงการก่อสร้างราง ระบายน้ำบริเวณสนามฟุตบอล ภายในสถานศึกษา	กองการศึกษา	
				-ร.เทศบาลตลาดแค มี ระบบประกันคุณภาพ ภายในและภายนอก หลักสูตรและการจัดการ	๒	๒	๒	๒	๒ ครั้ง/ ปีการศึกษา		๒๓.โครงการนิเทศระบบประกัน คุณภาพหลักสูตรและการจัดการ เรียนการสอนของ รร.เทศบาล ตลาดแค		

ความเชื่อมโยง กับยุทธศาสตร์ จังหวัด	ยุทธศาสตร์ อปท.ในเขต จังหวัด	ยุทธศาสตร์ อปท.	เป้าประสงค์	ตัวชี้วัด ผลผลิต/ โครงการ	ค่าเป้าหมาย				ความ ก้าวหน้า ของเป้าหมาย	กลยุทธ์	ผลผลิต/ โครงการ	หน่วยงาน รับผิดชอบ หลัก	หน่วย สนับสนุน
					๒๕๖๑	๒๕๖๒	๒๕๖๓	๒๕๖๔					
				-ศพด.ทต.ตลาดแค มีระบบ ประกันคุณภาพภายใน และภายนอก,หลักสูตร และการเรียนการสอน ตรงตามมาตรฐานฯ	๒	๒	๒	๒	๒ ครั้ง/ ปีการศึกษา	๒๔.โครงการนิเทศระบบประกัน คุณภาพหลักสูตรและการจัดการ เรียนการสอนของ ศพด.ทต.ตลาดแค	กองการศึกษา	เทศบาล ตำบล ตลาดแค	
				-สถานศึกษาสังกัดเทศบาลฯ สามารถดำเนินโครงการ/ กิจกรรมที่เป็นประโยชน์ ต่อการพัฒนาเด็ก เยาวชน และประชาชนได้อย่าง ครอบคลุมและรอบด้าน เป็นฐานในการพัฒนาท้องถิ่น	๑	๑	๑	๑	๑ ครั้ง/ปี	๒๕.โครงการค่าใช้จ่ายในการ พัฒนาการจัดการศึกษาโดยใช้ โรงเรียนเป็นฐานในการพัฒนา ท้องถิ่น(SBMLD)	กองการศึกษา		
				-โรงเรียนเทศบาลตลาดแค มีงบประมาณเพียงพอต่อ การบริหารจัดการศึกษา อย่างมีคุณภาพและได้ มาตรฐาน	๑	๑	๑	๑	๑ ครั้ง/ปี	๒๖.โครงการสนับสนุนค่าใช้จ่ายใน การบริหารสถานศึกษาเพื่อใช้จ่าย ในการบริหารสถานศึกษาของ โรงเรียนเทศบาลตลาดแค	กองการศึกษา		
				-ศูนย์พัฒนาเด็กเล็ก เทศบาลตำบลตลาดแคมี งบประมาณเพียงพอต่อ การบริหารจัดการศึกษา อย่างมีคุณภาพและได้มาตรฐาน	๑	๑	๑	๑	๑ ครั้ง/ปี	๒๗.โครงการสนับสนุนค่าใช้จ่ายใน การบริหารสถานศึกษาเพื่อใช้จ่าย ในการบริหารสถานศึกษาของศูนย์ พัฒนาเด็กเล็กเทศบาลตำบลตลาด	กองการศึกษา		

ความเชื่อมโยง กับยุทธศาสตร์ จังหวัด	ยุทธศาสตร์ อปท.ในเขต จังหวัด	ยุทธศาสตร์ อปท.	เป้าประสงค์	ตัวชี้วัด ผลผลิต/ โครงการ	ค่าเป้าหมาย				ความ ก้าวหน้า ของเป้าหมาย	กลยุทธ์	ผลผลิต/ โครงการ	หน่วยงาน รับผิดชอบ หลัก	หน่วย สนับสนุน
					๒๕๖๑	๒๕๖๒	๒๕๖๓	๒๕๖๔					
				-นักเรียนในสถานศึกษา สังกัดเทศบาลตำบลลาด แค มีทักษะด้านภาษา อังกฤษ (ฟัง พูด อ่าน เขียน) ได้ดีขึ้น	๑๒	๑๒	๑๒	๑๒	๑๒ ครั้ง/		๒๘.จ้างเหมาบริการครูสอน ภาษาต่างประเทศของสถานศึกษา ในสังกัดเทศบาลตำบลลาดแค	กองการศึกษา	เทศบาล ตำบล ลาดแค
				-เด็ก เยาวชนและ ประชาชนเข้าใจและพร้อม เข้าสู่ประชาคมอาเซียน	๒	๒	๒	๒	๒ ครั้ง/ปี		๒๙.ส่งเสริมความรู้ความเข้าใจใน การเข้าสู่ประชาคมอาเซียน	กองการศึกษา	
				-นักเรียนในสถาน ศึกษาสังกัดกระทรวง ศึกษาธิการภายใน เขตพื้นที่รับผิดชอบ ได้รับประทานอาหาร	๓	๓	๓	๓	สถานศึกษาใน สังกัด จำนวน ๒ แห่ง สถานศึกษาใน เขตพื้นที่ จำนวน ๑ แห่ง		๓๐.อุดหนุนอาหารกลางวันให้แก่ นักเรียนในสถานศึกษาสังกัด กระทรวงศึกษาธิการภายใน เขตพื้นที่รับผิดชอบ	กองการศึกษา	
				-นักเรียนในสถานศึกษา ภายในเขตพื้นที่รับ ผิดชอบได้รับความรู้ เกี่ยวกับยาเสพติด ให้โทษ	๓	๓	๓	๓	สถานศึกษาใน สังกัด จำนวน ๒ แห่ง สถานศึกษาใน เขตพื้นที่ จำนวน ๑ แห่ง		๓๑.ค่าใช้จ่ายสนับสนุนงบประมาณ ให้สถานศึกษาทุกแห่งที่ตั้ง อยู่ในเขตพื้นที่รับผิดชอบ	กองการศึกษา	

ความเชื่อมโยง กับยุทธศาสตร์ จังหวัด	ยุทธศาสตร์ อปท.ในเขต จังหวัด	ยุทธศาสตร์ อปท.	เป้าประสงค์	ตัวชี้วัด ผลผลิต/ โครงการ	ค่าเป้าหมาย				ความ ก้าวหน้า ของเป้าหมาย	กลยุทธ์	ผลผลิต/ โครงการ	หน่วยงาน รับผิดชอบ หลัก	หน่วย สนับสนุน
					๒๕๖๑	๒๕๖๒	๒๕๖๓	๒๕๖๔					
				-มีสถานที่สำหรับ จัดกิจกรรมกลาง แจ้งตามโครงการ ต่างๆไว้บริการแก่ เด็ก เยาวชนและ ประชาชน  -มีสถานที่สำหรับ ออกกำลังกายและ จัดกิจกรรมด้าน กีฬาตามไว้บริการ แก่เด็ก เยาวชน และประชาชน	๑	๑	๑	๑	๑ ครั้ง		๓๒. โครงการก่อสร้างอาคาร อเนกประสงค์หลังคาโค้ง  ๓๓.โครงการก่อสร้างลานกีฬา อเนกประสงค์ พร้อมอุปกรณ์ สนาม	กองการศึกษา  กองการศึกษา	เทศบาล ตำบล ตลาดแค

ความเชื่อมโยง กับยุทธศาสตร์ จังหวัด	ยุทธศาสตร์ อปท.ในเขต จังหวัด	ยุทธศาสตร์ อปท.	เป้าประสงค์	ตัวชี้วัด ผลผลิต/ โครงการ	ค่าเป้าหมาย				ความ ก้าวหน้า ของเป้าหมาย	กลยุทธ์	ผลผลิต/ โครงการ	หน่วยงาน รับผิดชอบ หลัก	หน่วย สนับสนุน	
					๒๕๖๑	๒๕๖๒	๒๕๖๓	๒๕๖๔						
ยุทธศาสตร์ที่ ๒ ยกระดับสังคม ให้เป็นเมืองน่าอยู่	ยุทธศาสตร์ที่ ๔ ด้านการพัฒนา สังคม	ยุทธศาสตร์ที่ ๔ การพัฒนา ด้านการสวัสดิการ สังคม	พัฒนาด้าน สวัสดิการสังคม ให้ประชาชนมี คุณภาพที่ดี	- ร้อยละ ๑๐๐ ของจำนวนที่มา ขึ้นทะเบียน ผู้สูงอายุ	๑๐๐	๑๐๐	๑๐๐	๑๐๐	ร้อยละ ๑๐๐ ของผู้ขึ้น ทะเบียน	พัฒนาคุณภาพชีวิต ผู้สูงอายุและผู้พิการ โดยสนับสนุนเบี้ยยังชีพ ผู้สูงอายุและผู้พิการ	๑.โครงการสร้างหลักประกันรายได้ แก่ผู้สูงอายุ	กองสวัสดิการฯ เทศบาล ตลาดแค		
				- ร้อยละ ๑๐๐ ของจำนวนผู้มา ขึ้นทะเบียน คนพิการ	๑๐๐	๑๐๐	๑๐๐	๑๐๐	ร้อยละ ๑๐๐ ของผู้ขึ้น ทะเบียน	อย่างทั่วถึงและเป็นธรรม	๒.โครงการสนับสนุนการเสริมสร้าง สวัสดิการทางสังคมให้แก่คนพิการ หรือทุพพลภาพ			กองสวัสดิการฯ
				- ผู้สูงอายุใช้เวลาว่างให้ เกิดประโยชน์มีการออก กำลังกาย สุขภาพร่างกาย แข็งแรงสมบูรณ์	๑	๑	๑	๑	๑ ครั้ง/ปี	ส่งเสริมการพัฒนาศูนย์ พัฒนาคุณภาพชีวิต ผู้สูงอายุและประชาชน	๑.โครงการจัดซื้ออุปกรณ์การออก กำลังกายสำหรับผู้สูงอายุ			กองสวัสดิการฯ
				- ร้อยละ ๑๐๐ ของ จำนวนผู้ป่วยเอดส์ ที่มาขึ้นทะเบียน	๑๐๐	๑๐๐	๑๐๐	๑๐๐	ร้อยละ ๑๐๐ ของผู้ขึ้น ทะเบียน	การสังคมสงเคราะห์ และการพัฒนาคุณภาพ ชีวิต เด็ก สตรี คนชรา	๑.โครงการสนับสนุนการสงเคราะห์ เบี้ยยังชีพผู้ป่วยเอดส์			กองสวัสดิการฯ
- ระดับความสำเร็จ ของการดำเนิน โครงการ/กิจกรรม	๑	๑	๑	๑	๑ ครั้ง/ปี	ผู้พิการ ผู้ด้อยโอกาส และผู้ติดเชื้อ (HIV) จัดให้มีและเพิ่ม ศักยภาพศูนย์พัฒนาเด็ก	๒.โครงการบ้านท้อถิ่นประชารัฐ ร่วมใจเทิดไถ่องค์ราชัน ราชนิ	กองสวัสดิการฯ						

ความเชื่อมโยง กับยุทธศาสตร์ จังหวัด	ยุทธศาสตร์ อปท.ในเขต จังหวัด	ยุทธศาสตร์ อปท.	เป้าประสงค์	ตัวชี้วัด ผลผลิต/ โครงการ	ค่าเป้าหมาย				ความ ก้าวหน้า ของเป้าหมาย	กลยุทธ์	ผลผลิต/ โครงการ	หน่วยงาน รับผิดชอบ หลัก	หน่วย สนับสนุน
					๒๕๖๑	๒๕๖๒	๒๕๖๓	๒๕๖๔					
				-ระดับความสำเร็จ ของการดำเนิน โครงการ/กิจกรรม	๑	๑	๑	๑	๑ ครั้ง/ปี	ส่งเสริมสนับสนุนและ พัฒนาคุณภาพชีวิตของ คนทุกวัย ตั้งแต่แรกเกิด วัยเด็ก วัยรุ่นเยาวชน วัยทำงาน และวัยชรา	๑.โครงการพัฒนาคุณภาพชีวิต ผู้สูงอายุและคนพิการ	กองสวัสดิการฯ	เทศบาล ตำบล ตลาดแค
				-ระดับความสำเร็จ ของการดำเนิน โครงการ/กิจกรรม	๒	๒	๒	๒	๒ ครั้ง/ การศึกษา		๒.โครงการจ้างเหมาเด็กนักเรียน ช่วงปิดภาคเรียน	กองสวัสดิการฯ	
				-ระดับความสำเร็จของ การดำเนินโครงการ/กิจกรรม	๑	๑	๑	๑	๑ ครั้ง/ปี		๓.โครงการอบรมพัฒนาศักยภาพ ผู้นำสตรี	กองสวัสดิการฯ	
				-ผู้เข้าร่วมอบรมสามารถ นำความรู้ที่ได้ไปประกอบ อาชีพเพิ่มรายได้ให้แก่ ครอบครัวได้	๑	๑	๑	๑	๑ ครั้ง/ปี		๔.โครงการฝึกอบรมอาชีพ การแปรรูปผักและผลไม้	กองสวัสดิการฯ	
				-ประชาชนที่เข้ารับการ ฝึกอบรมมีความรู้และ และอาชีพเพิ่มขึ้น สร้าง รายได้เพิ่มมากขึ้น	๑	๑	๑	๑	๑ ครั้ง/ปี		๕.โครงการฝึกอาชีพด้านการเกษตร	กองสวัสดิการฯ	
				-การทำนาข้าวและสามารถ ขยายความรู้แก่ประชาชน ในพื้นที่ได้	๑	๑	๑	๑	๑ ครั้ง/ปี		๖.โครงการส่งเสริมอาชีพและฟื้นฟู การทำนาข้าว	กองสวัสดิการฯ	

ความเชื่อมโยง กับยุทธศาสตร์ จังหวัด	ยุทธศาสตร์ อปท.ในเขต จังหวัด	ยุทธศาสตร์ อปท.	เป้าประสงค์	ตัวชี้วัด ผลผลิต/ โครงการ	ค่าเป้าหมาย				ความ ก้าวหน้า ของเป้าหมาย	กลยุทธ์	ผลผลิต/ โครงการ	หน่วยงาน รับผิดชอบ หลัก	หน่วย สนับสนุน
					๒๕๖๑	๒๕๖๒	๒๕๖๓	๒๕๖๔					
				ประชาชนสามารถนำ ความรู้มาพัฒนาเป็น อาชีพหลักได้	๑	๑	๑	๑	๑ ครั้ง/ปี		๗.โครงการส่งเสริมอาชีพเกษตรกรใน ชุมชนปศุสัตว์ ประมง	กองสวัสดิการฯ	เทศบาล ตำบล ตลาดแค
				- กลุ่มเยาวชนสร้างจิต สำนึกในการใช้ทรัพยากร ให้ประหยัดคุ้มค่า -ช่วยกันรักษาทรัพยากร ธรรมชาติ	๑	๑	๑	๑	๑ ครั้ง/ปี		๘.โครงการคืนชีพให้กระดาด หน้าเดียว	กองสวัสดิการฯ	
				- ประชาชนมีส่วนร่วม ในการดูแลสุขภาพ แวดล้อมและบ้านเรือน - สร้างความรักสามัคคี ในชุมชน	๑	๑	๑	๑	๑ ครั้ง/ปี		๙.โครงการบ้านน่าอยู่ ชุมชนน่ามอง	กองสวัสดิการฯ	
				- บ้านเรือนสะอาด น่าอยู่ปลอดภัย -สร้างจิตสำนึกให้กลุ่ม เด็กและเยาวชนให้นำ แนวทางพระพุทธศาสนา ไปใช้ในชีวิตประจำวัน	๑	๑	๑	๑	๑ ครั้ง/ปี		๑๐.โครงการหนึ่งใจให้ธรรมะ	กองสวัสดิการฯ	
				- อนุรักษ์ภูมิปัญญา ท้องถิ่นให้คงอยู่ -สร้างจิตสำนึก	๑	๑	๑	๑	๑ ครั้ง/ปี		๑๑.โครงการส่งเสริมภูมิปัญญา ท้องถิ่นเทศบาลตำบลตลาดแค	กองสวัสดิการฯ	

ความเชื่อมโยง กับยุทธศาสตร์ จังหวัด	ยุทธศาสตร์ อปท.ในเขต จังหวัด	ยุทธศาสตร์ อปท.	เป้าประสงค์	ตัวชี้วัด ผลผลิต/ โครงการ	ค่าเป้าหมาย				ความ ก้าวหน้า ของเป้าหมาย	กลยุทธ์	ผลผลิต/ โครงการ	หน่วยงาน รับผิดชอบ หลัก	หน่วย สนับสนุน
					๒๕๖๑	๒๕๖๒	๒๕๖๓	๒๕๖๔					
				- กลุ่มมีความเข้มแข็ง - กลุ่มมีการพัฒนา ผลิตภัณฑ์เป็นที่ยอมรับ มากขึ้น - เด็กและเยาวชนเข้า ร่วมกิจกรรมมากขึ้น -ปลูกจิตสำนึก - นำหลักธรรมไป แก้ปัญหาในชีวิต - ผู้พิการมีรายได้เสริม - คุณภาพชีวิตดีขึ้น - ประชาชนได้รับความรู้ และพัฒนาอาชีพ - มีอาชีพเสริมเพิ่มรายได้ - ชาวบ้านเกษตรกรมี รายได้เพิ่มขึ้นจากการ จำหน่ายสินค้า - มีรายได้เพิ่มขึ้น - ประชาชนในเขตพื้นที่ รวมทั้งเยาวชนสืบทอด ภูมิปัญญาท้องถิ่น และ สืบสานวัฒนธรรมประเพณี	๑	๑	๑	๑	๑ ครั้ง/ปี		๑๒.โครงการพัฒนาคุณภาพการผลิต และการตลาดผลิตภัณฑ์ชุมชน ท้องถิ่น (OTOP) ๑๓.โครงการเสริมสร้างทักษะสำหรับ เด็กและเยาวชน ๑๔.โครงการฝึกอบรมอาชีพสำหรับ ผู้พิการ ๑๕.โครงการฝึกอบรมส่งเสริมอาชีพ ๑๖.โครงการตลาดวิถีชุมชนตลาด คลองสาน ชุมชนตลาดแค หมู่ ๒ ๑๗.โครงการถนนคนเดิน	กองสวัสดิการฯ กองสวัสดิการฯ กองสวัสดิการฯ กองสวัสดิการฯ	เทศบาล ตำบล ตลาดแค



ความเชื่อมโยง กับยุทธศาสตร์ จังหวัด	ยุทธศาสตร์ อปท.ในเขต จังหวัด	ยุทธศาสตร์ อปท.	เป้าประสงค์	ตัวชี้วัด ผลผลิต/ โครงการ	ค่าเป้าหมาย				ความ ก้าวหน้า ของเป้าหมาย	กลยุทธ์	ผลผลิต/ โครงการ	หน่วยงาน รับผิดชอบ หลัก	หน่วย สนับสนุน
					๒๕๖๑	๒๕๖๒	๒๕๖๓	๒๕๖๔					
				-ชาวบ้านเกษตรกรมี รายได้เพิ่มขึ้นจากการ จำหน่ายสินค้า	๖	๖	๖	๖	๖ ครั้ง/ปี		๑๘.โครงการตลาดวิถีชุมชน ลำธารปราสาท ชุมชนตลาดแค ตะวันออกฝั่งใต้หมู่๑๕	กองสวัสดิการฯ	เทศบาล ตำบล ตลาดแค
				-ประชาชนในเขตเทศบาล ตำบลตลาดแคมีการ ดำเนินชีวิตตามหลัก ปรัชญาเศรษฐกิจพอเพียง	๑๒	๑๒	๑๒	๑๒	๑๒ ครั้ง/ปี		๑๙.โครงการขับเคลื่อนเศรษฐกิจ พอเพียงสู่ชุมชน	กองสวัสดิการฯ	
				-ระดับความสำเร็จ ของการดำเนิน โครงการ/กิจกรรม	๑	๑	๑	๑	๑ ครั้ง/ปี	สนับสนุนการจัด สวัสดิการชุมชน	๑.เงินสมทบร้านค้าชุมชน เทศบาล ตำบลตลาดแค	กองสวัสดิการฯ	
				-ระดับความสำเร็จของ การดำเนินโครงการ/ กิจกรรม	๑	๑	๑	๑	๑ ครั้ง/ปี		๒.เงินสมทบศูนย์พัฒนาคุณภาพ ชีวิตและส่งเสริมอาชีพผู้สูงอายุ เทศบาลตำบลตลาดแค	กองสวัสดิการฯ	

ความเชื่อมโยง กับยุทธศาสตร์ จังหวัด	ยุทธศาสตร์ อปท.ในเขต จังหวัด	ยุทธศาสตร์ อปท.	เป้าประสงค์	ตัวชี้วัด ผลผลิต/ โครงการ	ค่าเป้าหมาย				ความ ก้าวหน้า ของเป้าหมาย	กลยุทธ์	ผลผลิต/ โครงการ	หน่วยงาน รับผิดชอบ หลัก	หน่วย สนับสนุน
					๒๕๖๑	๒๕๖๒	๒๕๖๓	๒๕๖๔					
ยุทธศาสตร์ที่ ๑ การพัฒนาและ เพิ่มศักยภาพ การแข่งขัน เศรษฐกิจ	ยุทธศาสตร์ที่ ๘ ด้านการพัฒนา การเกษตร	ยุทธศาสตร์ที่ ๕ ด้านเกษตรกรรม	พัฒนา ด้านเศรษฐกิจ พาณิชย์กรรม อุตสาหกรรมให้ ประชาชนมีรายได้ เพิ่มขึ้น	-อบรมให้ความรู้ความ สามารถพัฒนาอาชีพ ด้านการเกษตรแก่ ประชาชน -อบรมลดปริมาณ การใช้ปุ๋ยเคมี -ประชาชนมีความ ความเข้าใจใน การใช้หญ้าแฝก -มีการอนุรักษ์ พันธุกรรมพืช	๑	๑	๑	๑	๑ ครั้ง/ปี	ส่งเสริมและพัฒนา คุณภาพด้านการผลิต เพื่อเพิ่มมูลค่าผลผลิต และการตลาด โดยให้ ความรู้กับประชาชน อย่างทั่วถึงและ สอดคล้องกับวิถีชีวิตจริง	๑.โครงการอบรมให้ความรู้ด้านการ เกษตร และการพัฒนาอาชีพ ๒.โครงการฝึกอบรมเพื่อลดปริมาณ การใช้ปุ๋ยเคมี ๓.โครงการพัฒนาและรณรงค์ การใช้หญ้าแฝกอันเนื่องมาจาก พระราชดำริ ๑.โครงการอนุรักษ์พันธุกรรมพืช	สำนักปลัดฯ ตำบล ตลาดแค สำนักปลัดฯ สำนักปลัดฯ	เทศบาล ตำบล ตลาดแค

ความเชื่อมโยง กับยุทธศาสตร์ จังหวัด	ยุทธศาสตร์ อปท.ในเขต จังหวัด	ยุทธศาสตร์ อปท.	เป้าประสงค์	ตัวชี้วัด ผลผลิต/ โครงการ	ค่าเป้าหมาย				ความ ก้าวหน้า ของเป้าหมาย	กลยุทธ์	ผลผลิต/ โครงการ	หน่วยงาน รับผิดชอบ หลัก	หน่วย สนับสนุน
					๒๕๖๑	๒๕๖๒	๒๕๖๓	๒๕๖๔					
ยุทธศาสตร์ที่ ๒ ยกระดับสังคม ให้เป็นเมืองน่าอยู่	ยุทธศาสตร์ที่ ๗ ด้านการพัฒนา การท่องเที่ยว ศาสนา วัฒนธรรม ประเพณีและกีฬา	ยุทธศาสตร์ที่ ๖ การกีฬาและ นันทนาการ	พัฒนาด้าน การกีฬาและ นันทนาการ	เด็ก เยาวชนและ ประชาชนได้เข้า ร่วมการแข่งขัน กีฬากับหน่วยงาน อื่น พัฒนาทักษะ ด้านการกีฬา มากขึ้น	๑	๑	๑	๑	๑ ครั้ง/ปี	ส่งเสริมจัดการแข่งขัน กีฬาเพื่อสร้างควม สมานฉันท์ระหว่าง องค์กรต่าง ๆ	สนับสนุนตัวแทนชุมชนเข้าร่วม การแข่งขันกีฬากับหน่วยงานอื่น	กองการศึกษา	เทศบาล ตำบล ตลาดแค
				-เด็ก เยาวชนและ ประชาชนออกกำลังกาย และพัฒนาสุขภาพ ร่างกายได้ดีขึ้น -สามารถลดอัตราการ ป่วยเป็นโรคต่างๆได้	๑	๑	๑	๑	๑ ครั้ง/ปี	ส่งเสริมกีฬาและ นันทนาการระดับเยาวชน และประชาชน เพื่อ แก้ปัญหายาเสพติด และใช้เวลาว่างให้ เกิดประโยชน์	๑.ซ่อมแซม ปรับปรุง วัสดุอุปกรณ์ ภายในเขตเทศบาล	กองการศึกษา	
				เด็ก เยาวชนและ ประชาชนมีความรู้และ ทักษะด้านการกีฬาเพิ่ม มากขึ้น	๑	๑	๑	๑	๑ ครั้ง/ปี		๒.ฝึกอบรมทักษะด้านการกีฬา	กองการศึกษา	
				เด็ก เยาวชนและ ประชาชนออกกำลังกาย เพิ่มมากขึ้น	๑	๑	๑	๑	๑ ครั้ง/ปี		๓.แข่งขันกีฬาชุมชนเทศบาล ตำบลตลาดแค	กองการศึกษา	

ความเชื่อมโยง กับยุทธศาสตร์ จังหวัด	ยุทธศาสตร์ อปท.ในเขต จังหวัด	ยุทธศาสตร์ อปท.	เป้าประสงค์	ตัวชี้วัด ผลผลิต/ โครงการ	ค่าเป้าหมาย				ความ ก้าวหน้า ของเป้าหมาย	กลยุทธ์	ผลผลิต/ โครงการ	หน่วยงาน รับผิดชอบ หลัก	หน่วย สนับสนุน
					๒๕๖๑	๒๕๖๒	๒๕๖๓	๒๕๖๔					
ยุทธศาสตร์ที่ ๓ บริหารจัดการ ทรัพยากร ธรรมชาติและ สิ่งแวดล้อมให้ มีความสมบูรณ์ อย่างยั่งยืน	ยุทธศาสตร์ที่ ๑๐ ด้านการอนุรักษ์ ทรัพยากร ธรรมชาติและ สิ่งแวดล้อม	ยุทธศาสตร์ที่ ๗ การพัฒนาทรัพยากร ธรรมชาติและสิ่ง แวดล้อม	พัฒนาทรัพยากร ธรรมชาติและ สิ่งแวดล้อมของ จังหวัด	-ดำเนินการ จ้างที่ปรึกษา	๑๐	๑๐	๑๐	๑๐	๑๐ ชุมชน	บูรณาการการบริหาร จัดการดิน น้ำ ป่า ขยะ มลภาวะโดยการ มีส่วนร่วมของ ๓ ภาคี ทุกเรื่อง ได้แก่ ภาคีหน่วยราชการ นักวิชาการและประชาชน	๑.จ้างเหมาที่ปรึกษาในการจัดทำ ข้อมูลเพื่อเตรียมความพร้อมในการ ดำเนินโครงการก่อสร้างระบบรวบรวม และบำบัดน้ำเสียเทศบาล ตำบลตลาดแค	กองสาธารณสุขฯ	เทศบาล ตำบล ตลาดแค
				-เยาวชนสำนักรัก สิ่งแวดล้อม	๑	๑	๑	๑	๑ ครั้ง/ปี	รณรงค์การแก้ไขปัญหา ภาวะโลกร้อน /ส่งเสริม การประหยัดพลังงาน	๑.โครงการยุทธวิธีสิ่งแวดล้อม	กองสาธารณสุขฯ	
				-ครัวเรือนรู้ หลักการกำจัด ขยะอย่างเป็นระบบ	๑	๑	๑	๑	๑ ครั้ง/ปี		๒.โครงการคัดแยกขยะและกำจัด ขยะในครัวเรือน	กองสาธารณสุขฯ	
				-ครัวเรือนรู้หลักการ กำจัดขยะอย่าง เป็นระบบ	๑	๑	๑	๑	๑ ครั้ง/ปี	ส่งเสริมภูมิปัญญา ท้องถิ่น ในการจัดการ ทรัพยากร ธรรมชาติ สิ่งแวดล้อมชุมชน	๑.โครงการคัดแยกขยะและกำจัด ขยะในครัวเรือน	กองสาธารณสุขฯ	

ความเชื่อมโยง กับยุทธศาสตร์ จังหวัด	ยุทธศาสตร์ อปท.ในเขต จังหวัด	ยุทธศาสตร์ อปท.	เป้าประสงค์	ตัวชี้วัด ผลผลิต/ โครงการ	ค่าเป้าหมาย				ความ ก้าวหน้า ของเป้าหมาย	กลยุทธ์	ผลผลิต/ โครงการ	หน่วยงาน รับผิดชอบ หลัก	หน่วย สนับสนุน				
					๒๕๖๑	๒๕๖๒	๒๕๖๓	๒๕๖๔									
ยุทธศาสตร์ที่ ๒ ยกระดับสังคม ให้เป็นเมืองน่าอยู่	ยุทธศาสตร์ที่ ๖ ด้านการพัฒนา โครงสร้างพื้นฐาน	ยุทธศาสตร์ที่ ๘ โครงสร้างพื้นฐาน	พัฒนาด้าน โครงสร้างพื้นฐาน	-มีการบำรุงรักษา แหล่งน้ำใน เขตพื้นที่เทศบาลฯ -เพื่อกักเก็บน้ำไว้	๑	๑	๑	๑	๑ โครงการ	ส่งเสริมเชื่อมโยง การชลประทาน ก่อสร้างฝาย ทำนบ กั้นน้ำ ขุดลอก ขุดสระพัฒนาแหล่งน้ำ คลองน้ำ ระบบประปา และการกระจาย การใช้ประโยชน์	๑.โครงการรกรน้ำ รกรป่า รกรแผ่นดิน ๒. ปรับปรุงฝายน้ำล้น ชุมชน ตลาดแคตะวันออกฝั่งเหนือ หมู่ ๑๕ ๓. ก่อสร้างประตูปิด-เปิดน้ำ เพื่อทำประปา ทางเข้าวัดตลาดแค	สำนักปลัดฯ	เทศบาล ตำบล ตลาดแค				
				-ลดปัญหา น้ำท่วมขังใน ชุมชนได้ถึง ร้อยละ ๔๐ ของชุมชน	๑	๑	๑	๑	๑ โครงการ					๔.ขุดลอกวัชพืชหลังฝายชุมชน ตลาดแคตะวันออกฝั่งเหนือ หมู่ ๑๕			
				-ลดปัญหา น้ำท่วมขังใน ชุมชนได้ถึง ร้อยละ ๔๐ ของชุมชน	๑	๑	๑	๑	๑ โครงการ						๕.โครงการปรับปรุงและ ขยายท่อเมนประปาภายในเขต เทศบาลตำบลตลาดแค		
				-ประชาชนมีน้ำประปาใช้ เพียงพอต่อการใช้ในชีวิต ประจำวัน	๑	๑	๑	๑	๑ โครงการ							๖.โครงการขุดลอกลำธารปราสาท ภายในเขตเทศบาลตำบลตลาดแค	
				-ขุดลอก ลำธารปราสาท	๑	๑	๑	๑	๑ โครงการ								

ความเชื่อมโยง กับยุทธศาสตร์ จังหวัด	ยุทธศาสตร์ อปท.ในเขต จังหวัด	ยุทธศาสตร์ อปท.	เป้าประสงค์	ตัวชี้วัด ผลผลิต/ โครงการ	ค่าเป้าหมาย				ความ ก้าวหน้า ของเป้าหมาย	กลยุทธ์	ผลผลิต/ โครงการ	หน่วยงาน รับผิดชอบ หลัก	หน่วย สนับสนุน
					๒๕๖๑	๒๕๖๒	๒๕๖๓	๒๕๖๔					
				-มีน้ำประปาที่มี คุณภาพมีน้ำประปา ที่มีคุณภาพเพิ่มขึ้น	๑	๑	๑	๑	๑ โครงการ		๗.โครงการปรับปรุงระบบกรองน้ำ ฝิวดิน ๑๐ ลบ.ม./ชม. (เดิม)	กองช่าง	เทศบาล ตำบล ตลาดแค
				-มีน้ำประปาที่มี คุณภาพมีน้ำประปา ที่มีคุณภาพเพิ่มขึ้น	๑	๑	๑	๑	๑ โครงการ		๘.โครงการก่อสร้างถังน้ำใสขนาด ๑๐๐๐ ลบ.ม. (ตอกเสาเข็ม)	กองช่าง	
				-มีปริมาณน้ำดิบนำ มาเพียงพอสำหรับผลิต เป็นน้ำประปา	๑	๑	๑	๑	๑ โครงการ		๙.โครงการปรับปรุงเพิ่ม ประสิทธิภาพระบบน้ำดิบ บ้านตลาดแค	กองช่าง	
				-มีปริมาณน้ำดิบนำ มาเพียงพอสำหรับผลิต เป็นน้ำประปา	๑	๑	๑	๑	๑ โครงการ		๑๐.โครงการปรับปรุงเพิ่ม ประสิทธิภาพระบบน้ำดิบ โรงสูบน้ำ ดิบหนองสระแก	กองช่าง	
				-สามารถตรวจ สอบปริมาณน้ำ ที่จ่ายและปริมาณ น้ำที่สูญเสียใน ระบบประปาได้ อย่างมี ประสิทธิภาพ	๑	๑	๑	๑	๑ โครงการ		๑๑.โครงการติดตั้งมาตรวัดการจ่ายน้ำ ขนาด ๖ นิ้ว บริเวณสถานีผลิต น้ำประปา เทศบาลตำบลตลาดแค จำนวน ๑ เครื่อง - ติดตั้งมาตรวัด การจ่ายน้ำ ขนาด ๖ นิ้ว พร้อม ติดตั้งอุปกรณ์ต่างๆ และบ่อกัก (ตามแบบเทศบาลกำหนด)	กองช่าง	
				-เพิ่มประสิทธิภาพใน ระบบการจ่ายน้ำประปา	๑	๑	๑	๑	๑ โครงการ		๑๒.โครงการปรับปรุงซ่อมแซม ท่อถึงสูง ที่ ๑	กองช่าง	

ความเชื่อมโยง กับยุทธศาสตร์ จังหวัด	ยุทธศาสตร์ อปท.ในเขต จังหวัด	ยุทธศาสตร์ อปท.	เป้าประสงค์	ตัวชี้วัด ผลผลิต/ โครงการ	ค่าเป้าหมาย				ความ ก้าวหน้า ของเป้าหมาย	กลยุทธ์	ผลผลิต/ โครงการ	หน่วยงาน รับผิดชอบ หลัก	หน่วย สนับสนุน
					๒๕๖๑	๒๕๖๒	๒๕๖๓	๒๕๖๔					
				- ไม่เกิดการ พังทลายของดิน	๑	๑	๑	๑	๑ โครงการ		๑๓.โครงการก่อสร้างเขื่อนกันดิน ค.ส.ล. ชุมชนตลาดแค หมู่ที่๒ รอบสระหนองสระแก		-กรมโยธาธิการ และผังเมือง -กรมทรัพยากร ธรรมชาติและ สิ่งแวดล้อม
				- ประชาชนมีน้ำ ใช้เพื่อทำการ เกษตรและ อุปโภคบริโภค	๑	๑	๑	๑	๑ โครงการ		๑๔.โครงการก่อสร้างชุดสระสร้าง แก้มลิงบริเวณเนื้อที่ราชพัสดุ บริเวณชุมชนสำโรงตะวันออก หมู่ที่ ๑		-กองทัพบก -กรม ทรัพยากรน้ำ
				- ประชาชนมี สวนสุขภาพ สำหรับพักผ่อน หย่อนใจ	๑	๑	๑	๑	๑ โครงการ		๑๕.โครงการก่อสร้างเขื่อนกันตลิ่ง คสล. ชุมชนตลาดแคตะวันออก ฝั่งเหนือ หมู่ ๑๕		-กรมโยธาธิการ และผังเมือง -กรมทรัพยากร ธรรมชาติและ สิ่งแวดล้อม
				- ไม่เกิดการ พังทลายของดิน	๑	๑	๑	๑	๑ โครงการ		๑๖.โครงการก่อสร้างเขื่อนกันตลิ่ง คสล.ชุมชนตลาดแค หมู่ ๒		-กรมโยธาธิการ และผังเมือง -กรมทรัพยากร ธรรมชาติและ

ความเชื่อมโยง กับยุทธศาสตร์ จังหวัด	ยุทธศาสตร์ อปท.ในเขต จังหวัด	ยุทธศาสตร์ อปท.	เป้าประสงค์	ตัวชี้วัด ผลผลิต/ โครงการ	ค่าเป้าหมาย				ความ ก้าวหน้า ของเป้าหมาย	กลยุทธ์	ผลผลิต/ โครงการ	หน่วยงาน รับผิดชอบ หลัก	หน่วย สนับสนุน
					๒๕๖๑	๒๕๖๒	๒๕๖๓	๒๕๖๔					
				- ไม่เกิดการ พังทลายของดิน	๑	๑	๑	๑	๑ โครงการ		๑๖.โครงการก่อสร้างเขื่อนกันตลิ่ง คสล.ชุมชนตลาดแค หมู่ ๒ ตลาดแค หมู่ ๒		-กรมโยธาธิการ และผังเมือง -กรมทรัพยากร ธรรมชาติและ -กรมโยธาธิการ และผังเมือง
				- ไม่เกิดการ พังทลายของดิน	๑	๑	๑	๑	๑ โครงการ		๑๗.โครงการก่อสร้างเขื่อนคันดิน		-กรมโยธาธิการ และผังเมือง -กรมทางหลวง ชนบท
				- ประชาชนมี น้ำใช้เพื่อทำการ เกษตรและ อุปโภคบริโภค - ประชาชนมี ความสะดวกใน การเดินทางเกิด ความปลอดภัยใน ชีวิตและทรัพย์สิน							๑๘.โครงการวางท่อลอดเหลี่ยม จากบริเวณชุมชนตลาดแคตะวัน ออกฝั่งใต้ หมู่ที่ ๑๕ ถึง บริเวณ ชุมชนสำโรงตะวันออก หมู่ที่ ๑		-กรมโยธาธิการ และผังเมือง -กรมทางหลวง ชนบท



ความเชื่อมโยง กับยุทธศาสตร์ จังหวัด	ยุทธศาสตร์ อปท.ในเขต จังหวัด	ยุทธศาสตร์ อปท.	เป้าประสงค์	ตัวชี้วัด ผลผลิต/ โครงการ	ค่าเป้าหมาย				ความ ก้าวหน้า ของเป้าหมาย	กลยุทธ์	ผลผลิต/ โครงการ	หน่วยงาน รับผิดชอบ หลัก	สิ่งแวดล้อม สนับสนุน
					๒๕๖๑	๒๕๖๒	๒๕๖๓	๒๕๖๔					
				-ตลาดไนท์ เทศบาลฯเข้า เกณฑ์มาตรฐาน	๑	๑	๑	๑	๑ โครงการ	การจัดให้มีและบำรุง รักษาโครงสร้างพื้นฐาน ทางบก ทางน้ำ	๑.โครงการปรับปรุงตลาดไนท์ เทศบาลตำบลตลาดแค	กองสาธารณสุขฯ	เทศบาล ตำบล ตลาดแค
				-ตลาดสดเข้าเกณฑ์มาตร ฐานและสะอาด	๑	๑	๑	๑	๑ โครงการ	และทางระบายน้ำ และการปรับปรุง บำรุงรักษาในเขต ชุมชนและท้องถิ่น	๒.โครงการปรับปรุงตลาดสด เทศบาลตำบลตลาดแค - ปรับปรุงระบบรางระบายน้ำในตลาด - ทาสีโครงสร้าง	กองสาธารณสุขฯ	
				-ตลาดเข้าเกณฑ์มาตรฐาน และสะอาดเรียบร้อย	๑	๑	๑	๑	๑ โครงการ		๓.โครงการก่อสร้างอ่างน้ำเอนก ประสงค์ตลาดสดเทศบาลตำบล ตลาดแค	กองสาธารณสุขฯ	
				-ตลาดเทศบาลสะอาด ระเบียบเรียบร้อย	๑	๑	๑	๑	๑ โครงการ		๔.โครงการก่อสร้างบ่อดักไขมัน ตลาดเทศบาลตำบลตลาดแค	กองสาธารณสุขฯ	
				-เพิ่มประสิทธิภาพ ในการเดินทางสัญจร ประชาชนในชุมชน รวมเร็วขึ้น	๑	๑	๑	๑	๑ โครงการ		๕.ก่อสร้างถนน คสล. ถนน เทศบาลซอย ๑๗/๑ ชุมชน ตลาดแคตะวันออกฝั่งเหนือ หมู่ ๑๕	กองช่าง	
				-ลดปัญหาน้ำท่วมขังภายใน ชุมชนได้ร้อยละ ๕๐ ของครัวเรือนในเขต เทศบาลฯ	๑	๑	๑	๑	๑ โครงการ		๖.วางท่อระบายน้ำ คสล.ถนน มิตรภาพช่วงหน้าโรงเรียนอนุบาล ตลาดแคเชื่อมต่อจุดเดิม ชุมชนโนนพิมาน หมู่ ๑๒	กองช่าง	

ความเชื่อมโยง กับยุทธศาสตร์ จังหวัด	ยุทธศาสตร์ อปท.ในเขต จังหวัด	ยุทธศาสตร์ อปท.	เป้าประสงค์	ตัวชี้วัด ผลผลิต/ โครงการ	ค่าเป้าหมาย				ความ ก้าวหน้า ของเป้าหมาย	กลยุทธ์	ผลผลิต/ โครงการ	หน่วยงาน รับผิดชอบ หลัก	หน่วย สนับสนุน
					๒๕๖๑	๒๕๖๒	๒๕๖๓	๒๕๖๔					
				-ลดอุบัติเหตุและ เพิ่มความปลอดภัย ในการสัญจร	๑	๑	๑	๑	๑ โครงการ		๗.ปรับปรุงไหล่ทางถนนมิตรภาพจาก หินคลุกเป็นแอสฟัลต์ติกคอนกรีต	กองช่าง	เทศบาล ตำบล ตลาดแค
				-ลดปัญหาน้ำ กัดเซาะตลิ่ง พังทลาย	๑	๑	๑	๑	๑ โครงการ		๘.ก่อสร้างผนังกันดิน คลส.ถนนเทศบาล ซอย ๑๓/๑ (หัวสะพานตะขบ-บ้าน นางเหรียญ) ชุมชนตะขบ หมู่ ๔	กองช่าง	
				-ประชาชนมี ความปลอดภัย ในชีวิตและทรัพย์สิน	๑	๑	๑	๑	๑ โครงการ		๙.ปรับปรุงไหล่ทางถนนมิตรภาพ บริเวณหน้าห้องแถว ชุมชนโนนพิมาน หมู่ ๑๒	กองช่าง	
				-ประชาชนในเขต เทศบาลฯได้ทำ กิจกรรมร่วมกัน	๑	๑	๑	๑	๑ โครงการ		๑๐.ก่อสร้างอาคารศูนย์สามวัย เทศบาลตำบลตลาดแค	กองช่าง	
				-ปรับปรุง ภูมิทัศน์ให้เป็น เขตพื้นที่สวยงาม	๑	๑	๑	๑	๑ โครงการ		๑๑.ก่อสร้างซุ้มประตูทางเข้าชุมชน	กองช่าง	
				-ลดปัญหาน้ำท่วม ซึ่งในชุมชนได้ถึง ร้อยละ ๔๐ ของชุมชน	๑	๑	๑	๑	๑ โครงการ		๑๒.เสริมถนนบ้านนางบุญเลี้ยง ชุมชนตลาดแค หมู่ ๒	กองช่าง	
				ประชาชนมีถนน สัญจรสะดวกสบาย	๑	๑	๑	๑	๑ โครงการ		๑๓.โครงการปรับปรุงถนนคลส. คลอง เส้นตะวันออก (บ่อบำบัดน้ำเสีย) ชุมชนสำโรงตะวันออก หมู่ ๑	กองช่าง	

ความเชื่อมโยง กับยุทธศาสตร์ จังหวัด	ยุทธศาสตร์ อปท.ในเขต จังหวัด	ยุทธศาสตร์ อปท.	เป้าประสงค์	ตัวชี้วัด ผลผลิต/ โครงการ	ค่าเป้าหมาย				ความ ก้าวหน้า ของเป้าหมาย	กลยุทธ์	ผลผลิต/ โครงการ	หน่วยงาน รับผิดชอบ หลัก	หน่วย สนับสนุน
					๒๕๖๑	๒๕๖๒	๒๕๖๓	๒๕๖๔					
				-ลดปัญหาน้ำท่วม ขังในชุมชนได้ถึง ร้อยละ ๔๐ ของชุมชน	๑	๑	๑	๑	๑ โครงการ		๑๔.เสริมถนนจากบ้านนางทองหล่อ แซ่เฮง - นายสมพล เผนโคกสูง ชุมชนตลาดแค หมู่ ๒	กองช่าง	เทศบาล ตำบล ตลาดแค
				-เพิ่มประสิทธิภาพ ในการเดินทาง สัญจรของ ประชาชนใน ชุมชน รวมเร็วขึ้น	๑	๑	๑	๑	๑ โครงการ		๑๕.ก่อสร้างถนนคอนกรีต ช.บ้านอ.ดวงเดือน เชื่อมเหมือง ชุมชนสำโรงตะวันตก ม.๑	กองช่าง	
				-ลดปัญหาน้ำ ท่วมขังในชุมชน ได้ถึงร้อยละ ๔๐ ของชุมชน	๑	๑	๑	๑	๑ โครงการ		๑๖.โครงการวางท่อระบายน้ำถนน เทศบาลซอยบ้านนางคอง คำเลิศ ชุมชนโนนพิมานหมู่ ๑๒	กองช่าง	
				-ลดปัญหาน้ำ ท่วมขังในชุมชน ได้ถึงร้อยละ ๔๐ ของชุมชน	๑	๑	๑	๑	๑ โครงการ		๑๗.โครงการวางท่อระบายน้ำถนน เทศบาลซอยบ้านนายต่วน หินใหม่ ชุมชนโนนพิมานหมู่ ๑๒	กองช่าง	
				-ลดปัญหาน้ำ ท่วมขังในชุมชน ได้ถึงร้อยละ ๔๐ ของชุมชน	๑	๑	๑	๑	๑ โครงการ		๑๘.โครงการจัดทำป้าย ประชาสัมพันธ์เขตเทศบาล ตำบลตลาดแค	กองช่าง	

ความเชื่อมโยง กับยุทธศาสตร์ จังหวัด	ยุทธศาสตร์ อปท.ในเขต จังหวัด	ยุทธศาสตร์ อปท.	เป้าประสงค์	ตัวชี้วัด ผลผลิต/ โครงการ	ค่าเป้าหมาย				ความ ก้าวหน้า ของเป้าหมาย	กลยุทธ์	ผลผลิต/ โครงการ	หน่วยงาน รับผิดชอบ หลัก	หน่วย สนับสนุน
					๒๕๖๑	๒๕๖๒	๒๕๖๓	๒๕๖๔					
				-เพิ่มประสิทธิภาพ ในการเดินทาง สัญจรของ ประชาชนใน ชุมชน รวดเร็วขึ้น -มีห้องเก็บพัสดุ	๑	๑	๑	๑	๑ โครงการ		๑๙.ก่อสร้างถนนคอนกรีต ขอบบ้าน นายสมศักดิ์ จิระพัฒนาลักษณ์ ถึง บ้านนางเสงี่ยม เกลี้ยงโคกสูง ชุมชน ตลาดแคตะวันออกฝั่งเหนือ ม.๑๕	กองช่าง	เทศบาล ตำบล ตลาดแค
				-ลดปัญหา ท่วมขัง	๑	๑	๑	๑	๑ โครงการ		๒๐.โครงการต่อเติมอาคารโรงเก็บ พัสดุเทศบาลตำบลตลาดแค	กองช่าง	
				-เพิ่มช่องทาง จราจร	๑	๑	๑	๑	๑ โครงการ		๒๑.โครงการวางท่อหน้าโรงเรียนอนุบาล ตลาดแค บริเวณข้างบ้านยายเที่ยง	กองช่าง	
				-เพิ่มช่องทาง จราจร	๑	๑	๑	๑	๑ โครงการ		๒๒.โครงการลาดยางแบบแอสฟัลตีส บริเวณไหล่ทางสามแยกตลาดแค หน้าศาลเจ้า	กองช่าง	
				-มีห้องเก็บ เอกสาร	๑	๑	๑	๑	๑ โครงการ		๒๓.โครงการรื้อฟุตบาททางเท้า เพื่อขยายการจราจร หลังโรงเรียนเทศบาลตลาดแค	กองช่าง	
				๑ สาย	๑	๑	๑	๑	๑ โครงการ		๒๔.โครงการก่อสร้างห้องเก็บเอกสาร เทศบาลตำบลตลาดแค	กองช่าง	
				-ลดอุบัติเหตุและเพิ่ม ความปลอดภัยให้กับ ประชาชนได้	๑	๑	๑	๑	๑ โครงการ		๒๕.ชุดลอกรางระบายน้ำภายในเขต เทศบาลตำบลตลาดแค	กองช่าง	
					๑	๑	๑	๑	๑ โครงการ		๒๖.ปรับปรุง/ซ่อมแซมฝารางระบายน้ำ ชุมชนสำโรงตะวันออก หมู่ ๑	กองช่าง	

ความเชื่อมโยง กับยุทธศาสตร์ จังหวัด	ยุทธศาสตร์ อปท.ในเขต จังหวัด	ยุทธศาสตร์ อปท.	เป้าประสงค์	ตัวชี้วัด ผลผลิต/ โครงการ	ค่าเป้าหมาย				ความ ก้าวหน้า ของเป้าหมาย	กลยุทธ์	ผลผลิต/ โครงการ	หน่วยงาน รับผิดชอบ หลัก	หน่วย สนับสนุน
					๒๕๖๑	๒๕๖๒	๒๕๖๓	๒๕๖๔					
				-ลดปัญหาน้ำท่วมขังในชุมชนได้ถึงร้อยละ ๔๐	๑	๑	๑	๑	๑ โครงการ		๒๗.ยกระดับถนน คสล. ถนนเทศบาลซอย ๔ ชุมชนสำโรงตะวันออก หมู่ ๑	กองช่าง	เทศบาลตำบลตลาดแค
				-ประชาชนในเขตเทศบาลฯ และประชาชน ผู้ที่สัญจรผ่าน ไป-มา ได้รับ ความปลอดภัย ในชีวิตและทรัพย์สิน	๑	๑	๑	๑	๑ โครงการ		๒๘.ต่อเติมที่พักระบายน้ำและ โรงจอดรถชุมชนโนนพิมาน หมู่ ๑๒	กองช่าง	
				-ลดปัญหาน้ำท่วมขังในชุมชนได้ถึงร้อยละ ๕๐	๑	๑	๑	๑	๑ โครงการ		๒๙.ยกระดับถนน คสล.ถนนเทศบาล ซอย ๑๐ ชุมชนสำโรงตะวันออก หมู่ ๑	กองช่าง	
				-ลดปัญหาน้ำท่วมขังในชุมชนได้ถึงร้อยละ ๕๐	๑	๑	๑	๑	๑ โครงการ		๓๐.ยกระดับถนน คสล.ถนน เทศบาลซอย ๑๑ ชุมชนสำโรง ตะวันออกหมู่ ๑	กองช่าง	
				-๑ สาย	๑	๑	๑	๑	๑ โครงการ		๓๑.ขุดลอกคลองส่งน้ำ หน้าโรงเรียน ธารปราสาท เพ็ชรวิทยา ชุมชน สำโรงตะวันตก หมู่ ๑ มีระยะทาง ๓๐๐.๐๐ เมตร	กองช่าง	

ความเชื่อมโยง กับยุทธศาสตร์ จังหวัด	ยุทธศาสตร์ อปท.ในเขต จังหวัด	ยุทธศาสตร์ อปท.	เป้าประสงค์	ตัวชี้วัด ผลผลิต/ โครงการ	ค่าเป้าหมาย				ความ ก้าวหน้า ของเป้าหมาย	กลยุทธ์	ผลผลิต/ โครงการ	หน่วยงาน รับผิดชอบ หลัก	หน่วย สนับสนุน
					๒๕๖๑	๒๕๖๒	๒๕๖๓	๒๕๖๔					
				-๑ สาย	๑	๑	๑	๑	๑ โครงการ		๓๒.ชุดลอกคลองส่งน้ำ หน้าโรงเรียน ธารปราสาท เพ็ชรวิทยา ชุมชน ตลาดแคตะวันออกฝั่งใต้ หมู่ ๑๕ มีระยะทาง ๓๐๐.๐๐ เมตร	กองช่าง	เทศบาล ตำบล ตลาดแค
				-๑ สาย	๑	๑	๑	๑	๑ โครงการ		๓๓.วางท่อระบายน้ำ คสล.ชุมชน ตลาดแค หมู่ ๒ บ้านนายเฉลียว ประสานกลาง	กองช่าง	
				-ลดอุบัติเหตุและเพิ่ม ความปลอดภัยให้กับ ประชาชนได้	๑	๑	๑	๑	๑ โครงการ		๓๔.ปรับปรุงฝารองระบายน้ำ คสล. ชุมชนโนนพิมาน หมู่ ๑๒ <u>รายละเอียด</u> ดำเนินการปรับปรุงรางระบายน้ำ ขนาดกว้าง ๐.๔๕ เมตร ยาว ๐.๕๕ เมตร หนา ๐.๑๒ เมตร มีความยาว ๓๐๐.๐๐ เมตร	กองช่าง	
				-ลดอุบัติเหตุและเพิ่ม ความปลอดภัยให้กับ ประชาชนได้	๑	๑	๑	๑	๑ โครงการ		๓๕.ปรับปรุง/ซ่อมแซมฝารอง คสล. ชุมชนโนนพิมาน หมู่ ๑๒ <u>รายละเอียด</u> ดำเนินการปรับปรุง ขนาด กว้าง ๐.๔๕ ยาว ๐.๕๐ เมตร หนา ๐.๑๒ เมตร มีความยาว ๒๕๐.๐๐ เมตร	กองช่าง	

ความเชื่อมโยง กับยุทธศาสตร์ จังหวัด	ยุทธศาสตร์ อปท.ในเขต จังหวัด	ยุทธศาสตร์ อปท.	เป้าประสงค์	ตัวชี้วัด ผลผลิต/ โครงการ	ค่าเป้าหมาย				ความ ก้าวหน้า ของเป้าหมาย	กลยุทธ์	ผลผลิต/ โครงการ	หน่วยงาน รับผิดชอบ หลัก	หน่วย สนับสนุน
					๒๕๖๑	๒๕๖๒	๒๕๖๓	๒๕๖๔					
				-ลดอุบัติเหตุและเพิ่ม ความปลอดภัยให้กับ ประชาชนได้	๑	๑	๑	๑	๑ โครงการ		๓๖.ปรับปรุง/ซ่อมแซมฝาราง คสล. ชุมชนโนนพิมาน หมู่ ๑๒ <u>รายละเอียด</u> ดำเนินการปรับปรุง ขนาด ๐.๔๕ เมตร ยาว ๐.๕๐ เมตร หนา ๐.๑๒ เมตร ยาว ๒๐๐.๐๐ เมตร	กองช่าง	เทศบาล ตำบล ตลาดแค
				-ลดปัญหาน้ำท่วม ซึ่งภายในชุมชนได้ ร้อยละ ๕๐ ของ ครัวเรือนใน เขตเทศบาลฯ	๑	๑	๑	๑	๑ โครงการ		๓๗.ก่อสร้างรางระบายน้ำ คสล.สามแยกหลังโรงเรียนอนุบาล ตลาดแค(ระหว่างบ้านนายคุณ- บ้านนางนิศานวลเสาวภาค) ชุมชนโนนพิมาน หมู่ ๑๒	กองช่าง	
				-เพิ่มประสิทธิภาพ ในการเดินทาง การสัญจรของ ประชาชนใน ชุมชนรวดเร็วขึ้น	๑	๑	๑	๑	๑ โครงการ		๓๘.ก่อสร้างที่พักรถโดยสาร จำนวน ๑ แห่ง ชุมชน โนนหนามแดง หมู่ ๑๒	กองช่าง	
				-ลดปัญหาน้ำ ท่วมซึ่งในชุมชน	๑	๑	๑	๑	๑ โครงการ		๓๙.โครงการวางท่อส่งน้ำ จากโรงสูบ - คลองน้ำ (ตามถนนเทศบาลซอย ๖ ชุมชนตะวันออกฝั่งใต้ หมู่ที่ ๑๕	กองช่าง	
				- ทำให้มีระบบ ประปาที่ได้ มาตรฐาน สะอาด	๑	๑	๑	๑	๑ โครงการ		๔๐.โครงการก่อสร้างบ่อพักน้ำใส คสล.	กองช่าง	

ความเชื่อมโยง กับยุทธศาสตร์ จังหวัด	ยุทธศาสตร์ อปท.ในเขต จังหวัด	ยุทธศาสตร์ อปท.	เป้าประสงค์	ตัวชี้วัด ผลผลิต/ โครงการ	ค่าเป้าหมาย				ความ ก้าวหน้า ของเป้าหมาย	กลยุทธ์	ผลผลิต/ โครงการ	หน่วยงาน รับผิดชอบ หลัก	หน่วย สนับสนุน
					๒๕๖๑	๒๕๖๒	๒๕๖๓	๒๕๖๔					
				-ท่อคสล. ๑ สาย	๑	๑	๑	๑	๑ โครงการ		๔๑.โครงการวางท่อ คสล. ชุมชนตะขบ หมู่ ๔	กองช่าง	เทศบาล ตำบล ตลาดแค
				-ท่อคสล. ๑ สาย	๑	๑	๑	๑	๑ โครงการ		๔๒.โครงการก่อสร้างรางระบายน้ำ คสล. ชุมชนสระแทต หมู่ ๑๑	กองช่าง	
				-ท่อคสล. ๑ สาย	๑	๑	๑	๑	๑ โครงการ		๔๓.โครงการวางท่อระบายน้ำ คสล. ชุมชนชาววัง หมู่ ๒	กองช่าง	
				-ได้รั้วสำเร็จรูป ที่ได้มาตรฐาน	๑	๑	๑	๑	๑ โครงการ		๔๔.โครงการจัดทำรั้วสำเร็จรูป	กองช่าง	
				-เพื่อเพิ่มประสิทธิภาพ ในการเดินทางการสัญจร ของประชาชนในชุมชน	๑	๑	๑	๑	๑ โครงการ		๕๕.โครงการก่อสร้างที่พัสดุโดยสาร หน้าโรงเรียนอนุบาลตลาดแค ชุมชนโนนพิมาน หมู่ ๑๒	กองช่าง	
				-เพื่อเพิ่มประสิทธิภาพ ในการเดินทางการสัญจร ของประชาชนในชุมชน	๑	๑	๑	๑	๑ โครงการ		๕๖.โครงการก่อสร้างที่พัสดุโดยสาร ตรงข้ามหน้าโรงเรียนอนุบาลตลาดแค ชุมชนโนนหนามแดง หมู่ ๑๒	กองช่าง	
				-ลดอุบัติเหตุและ เพิ่มความ ปลอดภัยใน การสัญจร	๑	๑	๑	๑	๑ โครงการ		๕๗.โครงการก่อสร้างถนนแอสฟัลต์ติก คอนกรีตริมถนนมิตรภาพช่วง สะพานลอย – ถนนเทศบาลซอย ๒ ชุมชนโนนหนามแดง หมู่ ๑๒	กองช่าง	
				-ได้ขยายที่ได้มาตรฐาน และเพิ่มความปลอดภัย ให้กับประชาชน	๑	๑	๑	๑	๑ โครงการ		๕๘.ติดตั้งชายคากันแดดและกันฝน ตลาดไนท์เทศบาลตำบลตลาดแค ชุมชนโนนหนามแดง หมู่ ๑๒	กองช่าง	



ความเชื่อมโยง กับยุทธศาสตร์ จังหวัด	ยุทธศาสตร์ อปท.ในเขต จังหวัด	ยุทธศาสตร์ อปท.	เป้าประสงค์	ตัวชี้วัด ผลผลิต/ โครงการ	ค่าเป้าหมาย				ความ ก้าวหน้า ของเป้าหมาย	กลยุทธ์	ผลผลิต/ โครงการ	หน่วยงาน รับผิดชอบ หลัก	หน่วย สนับสนุน
					๒๕๖๑	๒๕๖๒	๒๕๖๓	๒๕๖๔					
				-ลดอุบัติเหตุและ เพิ่มความปลอดภัยใน การสัญจร -ท่อระบายน้ำ ๑ สาย	๑	๑	๑	๑	๑ โครงการ		๔๙.โครงการก่อสร้างถนนดิน ถนน เทศบาลซอย ๑๒ หลังโรงเรียน ธารปราสาทเพชรวิทยา ชุมชนสำโรงตะวันตก หมู่ ๑	กองช่าง	เทศบาล ตำบล ตลาดแค
				-ท่อระบายน้ำ ๑ สาย	๑	๑	๑	๑	๑ โครงการ		๕๐.ปรับปรุงรางระบายน้ำ ถนนเทศบาลซอย๔ ชุมชนสำโรงตะวันออก หมู่ ๑	กองช่าง	
				-ท่อระบายน้ำ ๑ สาย	๑	๑	๑	๑	๑ โครงการ		๕๑.ปรับปรุงรางระบายน้ำ ถนนเทศบาล ซอย ๔/๑	กองช่าง	
				-ท่อระบายน้ำ ๑ สาย	๑	๑	๑	๑	๑ โครงการ		๕๒.ชุมชนสำโรงตะวันออก หมู่ ๑ ปรับปรุงรางระบายน้ำ ถนนเทศบาลซอย ๔/๒	กองช่าง	
				-ท่อระบายน้ำ ๑ สาย	๑	๑	๑	๑	๑ โครงการ		๕๓.ปรับปรุงรางระบายน้ำ ถนนเทศบาลซอย ๔/๓ ชุมชนสำโรงตะวันออก หมู่ ๑	กองช่าง	
				-ท่อระบายน้ำ ๑ สาย	๑	๑	๑	๑	๑ โครงการ		๕๔.ปรับปรุงรางระบายน้ำ ถนนเทศบาลซอย ๔/๔ ชุมชนสำโรงตะวันออก หมู่ ๑	กองช่าง	
				-ท่อระบายน้ำ ๑ สาย	๑	๑	๑	๑	๑ โครงการ		๕๕.ปรับปรุงรางระบายน้ำ ถนนเทศบาลซอย ๑๐ ชุมชนสำโรงตะวันออก หมู่ ๑	กองช่าง	

ความเชื่อมโยง กับยุทธศาสตร์ จังหวัด	ยุทธศาสตร์ อปท.ในเขต จังหวัด	ยุทธศาสตร์ อปท.	เป้าประสงค์	ตัวชี้วัด ผลผลิต/ โครงการ	ค่าเป้าหมาย				ความ ก้าวหน้า ของเป้าหมาย	กลยุทธ์	ผลผลิต/ โครงการ	หน่วยงาน รับผิดชอบ หลัก	หน่วย สนับสนุน
					๒๕๖๑	๒๕๖๒	๒๕๖๓	๒๕๖๔					
				-ท่อระบายน้ำ ๑ สาย	๑	๑	๑	๑	๑ โครงการ		๕๖.ปรับปรุงรางระบายน้ำ ถนนเทศบาลซอย ๑๑ ชุมชนสำโรงตะวันออก หมู่ ๑	กองช่าง	เทศบาล ตำบล ตลาดแค
				-ท่อระบายน้ำ ๑ สาย	๑	๑	๑	๑	๑ โครงการ		๕๗.ปรับปรุงรางระบายน้ำ ถนนเทศบาลซอย ๑๑/๑ ชุมชนสำโรงตะวันออก หมู่ ๑	กองช่าง	
				-ท่อระบายน้ำ ๑ สาย	๑	๑	๑	๑	๑ โครงการ		๕๘.ปรับปรุงรางระบายน้ำ ถนนเทศบาลซอย ๑๑/๒ ชุมชนสำโรงตะวันออก หมู่ ๑	กองช่าง	
				-ท่อระบายน้ำ ๑ สาย	๑	๑	๑	๑	๑ โครงการ		๕๙.ปรับปรุงรางระบายน้ำ ถนนเทศบาลซอย ๑๔ ชุมชนสำโรงตะวันออก หมู่ ๑	กองช่าง	
				-ท่อระบายน้ำ ๑ สาย	๑	๑	๑	๑	๑ โครงการ		๖๐.ปรับปรุงรางระบายน้ำ ถนนเทศบาลซอย ๙ ชุมชนสำโรงตะวันตก หมู่ ๑	กองช่าง	
				-ท่อระบายน้ำ ๑ สาย	๑	๑	๑	๑	๑ โครงการ		๖๑.ปรับปรุงรางระบายน้ำ ถนนเทศบาลซอย ๑๒ ชุมชนสำโรงตะวันตก หมู่ ๑	กองช่าง	
				-ท่อระบายน้ำ ๑ สาย	๑	๑	๑	๑	๑ โครงการ		๖๒.ปรับปรุงรางระบายน้ำ ถนนเทศบาลซอย ๑ ชุมชนโนนพิมาน หมู่ ๑๒	กองช่าง	

ความเชื่อมโยง กับยุทธศาสตร์ จังหวัด	ยุทธศาสตร์ อปท.ในเขต จังหวัด	ยุทธศาสตร์ อปท.	เป้าประสงค์	ตัวชี้วัด ผลผลิต/ โครงการ	ค่าเป้าหมาย				ความ ก้าวหน้า ของเป้าหมาย	กลยุทธ์	ผลผลิต/ โครงการ	หน่วยงาน รับผิดชอบ หลัก	หน่วย สนับสนุน
					๒๕๖๑	๒๕๖๒	๒๕๖๓	๒๕๖๔					
				-ท่อระบายน้ำ ๑ สาย	๑	๑	๑	๑	๑ โครงการ		๖๓.ปรับปรุงรางระบายน้ำ ถนนเทศบาลซอย ๙/๔ ชุมชนโนนพิมาน หมู่ ๑๒	กองช่าง	เทศบาล ตำบล ตลาดแค
				-ท่อระบายน้ำ ๑ สาย	๑	๑	๑	๑	๑ โครงการ		๖๔.ปรับปรุงรางระบายน้ำ ถนนเทศบาล ซอย ๙/๕ ชุมชนโนนพิมาน หมู่ ๑๒	กองช่าง	
				-ท่อระบายน้ำ ๑ สาย	๑	๑	๑	๑	๑ โครงการ		๖๕.ปรับปรุงรางระบายน้ำ ถนนเทศบาลซอย ๙/๖ ชุมชนโนนพิมาน หมู่ ๑๒	กองช่าง	
				-ท่อระบายน้ำ ๑ สาย	๑	๑	๑	๑	๑ โครงการ		๖๖.ปรับปรุงรางระบายน้ำ ถนนเทศบาลซอย ๙/๗ ชุมชนโนนพิมาน หมู่ ๑๒	กองช่าง	
				-ท่อระบายน้ำ ๑ สาย	๑	๑	๑	๑	๑ โครงการ		๖๗.ปรับปรุงรางระบายน้ำ ถนนเทศบาลซอย ๙/๘ ชุมชนโนนพิมาน หมู่ ๑๒	กองช่าง	
				-ท่อระบายน้ำ ๑ สาย	๑	๑	๑	๑	๑ โครงการ		๖๘.ปรับปรุงรางระบายน้ำ ถนนเทศบาลซอย ๒/๑ ชุมชนโนนหนามแดง หมู่ ๑๒	กองช่าง	
				-ท่อระบายน้ำ ๑ สาย	๑	๑	๑	๑	๑ โครงการ		๖๙.ปรับปรุงรางระบายน้ำ ถนนเทศบาลซอย ๒๑ ชุมชนโนนหนามแดง หมู่ ๑๒	กองช่าง	

ความเชื่อมโยง กับยุทธศาสตร์ จังหวัด	ยุทธศาสตร์ อปท.ในเขต จังหวัด	ยุทธศาสตร์ อปท.	เป้าประสงค์	ตัวชี้วัด ผลผลิต/ โครงการ	ค่าเป้าหมาย				ความ ก้าวหน้า ของเป้าหมาย	กลยุทธ์	ผลผลิต/ โครงการ	หน่วยงาน รับผิดชอบ หลัก	หน่วย สนับสนุน
					๒๕๖๑	๒๕๖๒	๒๕๖๓	๒๕๖๔					
				-ท่อระบายน้ำ ๑ สาย	๑	๑	๑	๑	๑ โครงการ		๗๐.ปรับปรุงรางระบายน้ำ ถนนเทศบาลซอย ๒๕ ชุมชนโนนหนามแดง หมู่ ๑๒	กองช่าง	เทศบาล ตำบล ตลาดแค
				-ท่อระบายน้ำ ๑ สาย	๑	๑	๑	๑	๑ โครงการ		๗๑.ปรับปรุงรางระบายน้ำ ถนนเทศบาล ซอย ๒๘ ชุมชนโนนหนามแดงหมู่ ๑๒	กองช่าง	
				-ท่อระบายน้ำ ๑ สาย	๑	๑	๑	๑	๑ โครงการ		๗๒.ปรับปรุงรางระบายน้ำ ถนนเทศบาลซอย ๑๓/๑ ชุมชนตะขบ หมู่ ๔	กองช่าง	
				-ท่อระบายน้ำ ๑ สาย	๑	๑	๑	๑	๑ โครงการ		๗๓.ปรับปรุงรางระบายน้ำ ถนนเทศบาลซอย ๑๓/๒ ชุมชนตะขบ หมู่ ๔	กองช่าง	
				-ท่อระบายน้ำ ๑ สาย	๑	๑	๑	๑	๑ โครงการ		๗๓.ปรับปรุงรางระบายน้ำ ถนนเทศบาลซอย ๑๓/๓ ชุมชนตะขบ หมู่ ๔	กองช่าง	
				-ท่อระบายน้ำ ๑ สาย	๑	๑	๑	๑	๑ โครงการ		๗๔.ปรับปรุงรางระบายน้ำ ถนนเทศบาลซอย ๑๓/๔ ชุมชนตะขบ หมู่ ๔	กองช่าง	
				-ท่อระบายน้ำ ๑ สาย	๑	๑	๑	๑	๑ โครงการ		๗๕.ปรับปรุงรางระบายน้ำ ถนนเทศบาลซอย ๒๒ ชุมชนตะขบ หมู่ ๔	กองช่าง	

ความเชื่อมโยง กับยุทธศาสตร์ จังหวัด	ยุทธศาสตร์ อปท.ในเขต จังหวัด	ยุทธศาสตร์ อปท.	เป้าประสงค์	ตัวชี้วัด ผลผลิต/ โครงการ	ค่าเป้าหมาย				ความ ก้าวหน้า ของเป้าหมาย	กลยุทธ์	ผลผลิต/ โครงการ	หน่วยงาน รับผิดชอบ หลัก	หน่วย สนับสนุน
					๒๕๖๑	๒๕๖๒	๒๕๖๓	๒๕๖๔					
				-ท่อระบายน้ำ ๑ สาย	๑	๑	๑	๑	๑ โครงการ		๗๖.ปรับปรุงรางระบายน้ำ ถนนเทศบาลซอย ๒๓ ชุมชนตะขบ หมู่ ๔	กองช่าง	เทศบาล ตำบล ตลาดแค
				-ท่อระบายน้ำ ๑ สาย	๑	๑	๑	๑	๑ โครงการ		๗๗.ปรับปรุงรางระบายน้ำ ถนนเทศบาลซอย ๒๓/๑ ชุมชนตะขบ หมู่ ๔	กองช่าง	
				-ท่อระบายน้ำ ๑ สาย	๑	๑	๑	๑	๑ โครงการ		๗๘.ปรับปรุงรางระบายน้ำ ถนนเทศบาลซอย ๒๔ ชุมชนตะขบ หมู่ ๔	กองช่าง	
				-ท่อระบายน้ำ ๑ สาย	๑	๑	๑	๑	๑ โครงการ		๘๐.ปรับปรุงรางระบายน้ำ ถนนเทศบาลซอย ๓ ชุมชนตลาดแค หมู่ ๒	กองช่าง	
				-ท่อระบายน้ำ ๑ สาย	๑	๑	๑	๑	๑ โครงการ		๘๑.ปรับปรุงรางระบายน้ำ ถนนเทศบาลซอย ๒๐ ชุมชนตลาดแค หมู่ ๒	กองช่าง	
				-ท่อระบายน้ำ ๑ สาย	๑	๑	๑	๑	๑ โครงการ		๘๒.ปรับปรุงรางระบายน้ำ ถนนเทศบาลซอย ๒๐/๑ ชุมชนตลาดแค หมู่ ๒	กองช่าง	
				-ท่อระบายน้ำ ๑ สาย	๑	๑	๑	๑	๑ โครงการ		๘๓.ปรับปรุงรางระบายน้ำ ถนนเทศบาลซอย ๒๐/๒ ชุมชนตลาดแค หมู่ ๒	กองช่าง	

ความเชื่อมโยง กับยุทธศาสตร์ จังหวัด	ยุทธศาสตร์ อปท.ในเขต จังหวัด	ยุทธศาสตร์ อปท.	เป้าประสงค์	ตัวชี้วัด ผลผลิต/ โครงการ	ค่าเป้าหมาย				ความ ก้าวหน้า ของเป้าหมาย	กลยุทธ์	ผลผลิต/ โครงการ	หน่วยงาน รับผิดชอบ หลัก	หน่วย สนับสนุน
					๒๕๖๑	๒๕๖๒	๒๕๖๓	๒๕๖๔					
				-ท่อระบายน้ำ ๑ สาย	๑	๑	๑	๑	๑ โครงการ		๘๔.ปรับปรุงรางระบายน้ำ ถนนเทศบาลซอย ๒๐/๓ ชุมชนตลาดแค หมู่ ๒	กองช่าง	เทศบาล ตำบล ตลาดแค
				-ท่อระบายน้ำ ๑ สาย	๑	๑	๑	๑	๑ โครงการ		๘๕.ปรับปรุงรางระบายน้ำ ถนนเทศบาลซอย ๒๗ ชุมชนตลาดแคตะวันออกฝั่งใต้	กองช่าง	
				-ท่อระบายน้ำ ๑ สาย	๑	๑	๑	๑	๑ โครงการ		หมู่ ๑๕ ๘๖.ปรับปรุงรางระบายน้ำ ถนนเทศบาลซอย ๗ ชุมชน ตลาดแคตะวันออกฝั่งเหนือ หมู่ ๑๕	กองช่าง	
				-ท่อระบายน้ำ ๑ สาย	๑	๑	๑	๑	๑ โครงการ		๘๗.ปรับปรุงรางระบายน้ำ ถนนเทศบาลซอย ๗/๑ ชุมชนตลาดแคตะวันออกฝั่งเหนือ หมู่ ๑๕	กองช่าง	
				-ท่อระบายน้ำ ๑ สาย	๑	๑	๑	๑	๑ โครงการ		๘๘.ปรับปรุงรางระบายน้ำ ถนนเทศบาลซอย ๗/๒ ชุมชนตลาดแคตะวันออกฝั่งเหนือ หมู่ ๑๕	กองช่าง	
				-ท่อระบายน้ำ ๑ สาย	๑	๑	๑	๑	๑ โครงการ		๘๙.ปรับปรุงรางระบายน้ำ ถนนเทศบาลซอย ๗/๓ ชุมชนตลาดแคตะวันออกฝั่งเหนือ หมู่ ๑๕	กองช่าง	

ความเชื่อมโยง กับยุทธศาสตร์ จังหวัด	ยุทธศาสตร์ อปท.ในเขต จังหวัด	ยุทธศาสตร์ อปท.	เป้าประสงค์	ตัวชี้วัด ผลผลิต/ โครงการ	ค่าเป้าหมาย				ความ ก้าวหน้า ของเป้าหมาย	กลยุทธ์	ผลผลิต/ โครงการ	หน่วยงาน รับผิดชอบ หลัก	หน่วย สนับสนุน
					๒๕๖๑	๒๕๖๒	๒๕๖๓	๒๕๖๔					
				-ท่อระบายน้ำ ๑ สาย	๑	๑	๑	๑	๑ โครงการ		๙๐.ปรับปรุงรางระบายน้ำ ถนนเทศบาลซอย ๗/๔ ชุมชน ตลาดแคตะวันออกฝั่งเหนือหมู่ ๑๕	กองช่าง	เทศบาล ตำบล ตลาดแค
				-ท่อระบายน้ำ ๑ สาย	๑	๑	๑	๑	๑ โครงการ		๙๑.ปรับปรุงรางระบายน้ำ ถนนเทศบาลซอย ๑๕/๑ ชุมชนสระแทต หมู่ ๑๑	กองช่าง	
				-ท่อระบายน้ำ ๑ สาย	๑	๑	๑	๑	๑ โครงการ		๙๒.ปรับปรุงรางระบายน้ำ ถนนเทศบาลซอย ๑๕/๒ ชุมชนสระแทต หมู่ ๑๑	กองช่าง	
				-ถนนที่ได้มาตรฐาน ๑ สายพื้นที่ไม่ น้อยกว่า ๑๐๐ ตรม.	๑	๑	๑	๑	๑ โครงการ		๙๓.ปรับปรุง/ซ่อมแซมผิวจราจร ถนนเทศบาลซอย ๔/๑ ชุมชนสำโรงตะวันออก หมู่ ๑	กองช่าง	
				-ถนนที่ได้มาตรฐาน ๑ สายพื้นที่ไม่ น้อยกว่า ๒๔๐ ตรม.	๑	๑	๑	๑	๑ โครงการ		๙๔.ปรับปรุง/ซ่อมแซมผิวจราจร ถนนเทศบาลซอย ๔/๒ ชุมชนสำโรงตะวันออก หมู่ ๑	กองช่าง	
				-ถนนที่ได้มาตรฐาน ๑ สายพื้นที่ไม่ น้อยกว่า ๒๖๐ ตรม.	๑	๑	๑	๑	๑ โครงการ		๙๕.ปรับปรุง/ซ่อมแซมผิวจราจร ถนนเทศบาลซอย ๔/๓ ชุมชนสำโรงตะวันออก หมู่ ๑	กองช่าง	

ความเชื่อมโยง กับยุทธศาสตร์ จังหวัด	ยุทธศาสตร์ อปท.ในเขต จังหวัด	ยุทธศาสตร์ อปท.	เป้าประสงค์	ตัวชี้วัด ผลผลิต/ โครงการ	ค่าเป้าหมาย				ความ ก้าวหน้า ของเป้าหมาย	กลยุทธ์	ผลผลิต/ โครงการ	หน่วยงาน รับผิดชอบ หลัก	หน่วย สนับสนุน
					๒๕๖๑	๒๕๖๒	๒๕๖๓	๒๕๖๔					
				-ถนนที่ได้มาตรฐาน ๑ สายพื้นที่ไม่ น้อยกว่า ๙๔๐ ตรม.	๑	๑	๑	๑	๑ โครงการ		๙๖.ปรับปรุง/ซ่อมแซมผิวจราจร ถนนเทศบาลขอย ๔/๔ ชุมชนสำโรงตะวันออก หมู่ ๑	กองช่าง	เทศบาล ตำบล ตลาดแค
				-ถนนที่ได้มาตรฐาน ๑ สายพื้นที่ไม่ น้อยกว่า ๕๓๐ ตรม.	๑	๑	๑	๑	๑ โครงการ		๙๗.ปรับปรุง/ซ่อมแซมผิวจราจร ถนนเทศบาลขอย ๑๐ ชุมชนสำโรงตะวันออก หมู่ ๑	กองช่าง	
				-ถนนที่ได้มาตรฐาน ๑ สายพื้นที่ไม่ น้อยกว่า ๖๘๐ ตรม.	๑	๑	๑	๑	๑ โครงการ		๙๘.ปรับปรุง/ซ่อมแซมผิวจราจร ถนนเทศบาลขอย ๑๑ ชุมชนสำโรงตะวันออก หมู่ ๑	กองช่าง	
				-ถนนที่ได้มาตรฐาน ๑ สายพื้นที่ไม่ น้อยกว่า ๒๔๐ ตรม.	๑	๑	๑	๑	๑ โครงการ		๙๙.ปรับปรุง/ซ่อมแซมผิวจราจร ถนนเทศบาลขอย ๑๑/๑ ชุมชนสำโรงตะวันออก หมู่ ๑	กองช่าง	
				-ถนนที่ได้มาตรฐาน ๑ สายพื้นที่ไม่ น้อยกว่า ๑๗๒ ตรม.	๑	๑	๑	๑	๑ โครงการ		๑๐๐.ปรับปรุง/ซ่อมแซมผิวจราจร ถนนเทศบาลขอย ๑๑/๒ ชุมชนสำโรงตะวันออก หมู่ ๑	กองช่าง	



ความเชื่อมโยง กับยุทธศาสตร์ จังหวัด	ยุทธศาสตร์ อปท.ในเขต จังหวัด	ยุทธศาสตร์ อปท.	เป้าประสงค์	ตัวชี้วัด ผลผลิต/ โครงการ	ค่าเป้าหมาย				ความ ก้าวหน้า ของเป้าหมาย	กลยุทธ์	ผลผลิต/ โครงการ	หน่วยงาน รับผิดชอบ หลัก	หน่วย สนับสนุน
					๒๕๖๑	๒๕๖๒	๒๕๖๓	๒๕๖๔					
				-ถนนที่ได้มาตรฐาน ๑ สายพื้นที่ไม่ น้อยกว่า ๔๐๐ ตรม.	๑	๑	๑	๑	๑ โครงการ		๑๐๑.ปรับปรุง/ซ่อมแซมผิวจราจร ถนนเทศบาลซอย ๑๔ ชุมชนสำโรงตะวันออก หมู่ ๑	กองช่าง	เทศบาล ตำบล ตลาดแค
				-ถนนที่ได้มาตรฐาน ๑ สายพื้นที่ไม่ น้อยกว่า ๘๐๐ ตรม.	๑	๑	๑	๑	๑ โครงการ		๑๐๒.ปรับปรุง/ซ่อมแซมผิวจราจร ถนนเทศบาลซอย ๙ ชุมชนสำโรงตะวันตก หมู่ ๑	กองช่าง	
				-ถนนที่ได้มาตรฐาน ๑ สายพื้นที่ไม่ น้อยกว่า ๔๐๐ ตรม.	๑	๑	๑	๑	๑ โครงการ		๑๐๓.ปรับปรุง/ซ่อมแซมผิวจราจร ถนนเทศบาลซอย ๑๒ ชุมชนสำโรงตะวันตก หมู่ ๑	กองช่าง	
				-ถนนที่ได้มาตรฐาน ๑ สายพื้นที่ไม่ น้อยกว่า ๒๖๐ ตรม.	๑	๑	๑	๑	๑ โครงการ		๑๐๔.ปรับปรุง/ซ่อมแซมผิวจราจร ถนนเทศบาลซอย ๙/๔ ชุมชนโนนพิมาน หมู่ ๑๒	กองช่าง	
				-ถนนที่ได้มาตรฐาน ๑ สายพื้นที่ไม่ น้อยกว่า ๑๒๐ ตรม.	๑	๑	๑	๑	๑ โครงการ		๑๐๕.ปรับปรุง/ซ่อมแซมผิวจราจร ถนนเทศบาลซอย ๙/๕ ชุมชนโนนพิมาน หมู่ ๑๒	กองช่าง	

ความเชื่อมโยง กับยุทธศาสตร์ จังหวัด	ยุทธศาสตร์ อปท.ในเขต จังหวัด	ยุทธศาสตร์ อปท.	เป้าประสงค์	ตัวชี้วัด ผลผลิต/ โครงการ	ค่าเป้าหมาย				ความ ก้าวหน้า ของเป้าหมาย	กลยุทธ์	ผลผลิต/ โครงการ	หน่วยงาน รับผิดชอบ หลัก	หน่วย สนับสนุน
					๒๕๖๑	๒๕๖๒	๒๕๖๓	๒๕๖๔					
				-ถนนที่ได้มาตรฐาน ๑ สายพื้นที่ไม่ น้อยกว่า ๑๖๐ ตรม.	๑	๑	๑	๑	๑ โครงการ		๑๐๖.ปรับปรุง/ซ่อมแซมผิวจราจร ถนนเทศบาลซอย ๙/๖ ชุมชนโนนพิมาน หมู่ ๑๒	กองช่าง	เทศบาล ตำบล ตลาดแค
				-ถนนที่ได้มาตรฐาน ๑ สายพื้นที่ไม่ น้อยกว่า ๑๘๐ ตรม.	๑	๑	๑	๑	๑ โครงการ		๑๐๗.ปรับปรุง/ซ่อมแซมผิวจราจร ถนนเทศบาลซอย ๙/๗ ชุมชนโนนพิมาน หมู่ ๑๒	กองช่าง	
				-ถนนที่ได้มาตรฐาน ๑ สายพื้นที่ไม่ น้อยกว่า ๑๒๐ ตรม.	๑	๑	๑	๑	๑ โครงการ		๑๐๘.ปรับปรุง/ซ่อมแซมผิวจราจร ถนนเทศบาลซอย ๙/๘ ชุมชนโนนพิมาน หมู่ ๑๒	กองช่าง	
				-ถนนที่ได้มาตรฐาน ๑ สายพื้นที่ไม่ น้อยกว่า ๒๖๐ ตรม.	๑	๑	๑	๑	๑ โครงการ		๑๐๙.ปรับปรุง/ซ่อมแซมผิวจราจร ถนนเทศบาลซอย ๒/๑ ชุมชนโนนหนามแดง หมู่ ๑๒	กองช่าง	
				-ถนนที่ได้มาตรฐาน ๑ สายพื้นที่ไม่ น้อยกว่า ๖๖๐ ตรม.	๑	๑	๑	๑	๑ โครงการ		๑๑๐.ปรับปรุง/ซ่อมแซมผิวจราจร ถนนเทศบาลซอย ๒๑ ชุมชนโนนหนามแดง หมู่ ๑๒	กองช่าง	

ความเชื่อมโยง กับยุทธศาสตร์ จังหวัด	ยุทธศาสตร์ อปท.ในเขต จังหวัด	ยุทธศาสตร์ อปท.	เป้าประสงค์	ตัวชี้วัด ผลผลิต/ โครงการ	ค่าเป้าหมาย				ความ ก้าวหน้า ของเป้าหมาย	กลยุทธ์	ผลผลิต/ โครงการ	หน่วยงาน รับผิดชอบ หลัก	หน่วย สนับสนุน
					๒๕๖๑	๒๕๖๒	๒๕๖๓	๒๕๖๔					
				-ถนนคสล. จำนวน ๑ สาย	๑	๑	๑	๑	๑ โครงการ		๑๑๑.โครงการก่อสร้างถนน คสล. ถนนเทศบาลซอย ๒๕ ชุมชนโนนหนามแดง หมู่ ๑๒	กองช่าง	เทศบาล ตำบล ตลาดแค
				-ถนนคสล. จำนวน ๑ สาย	๑	๑	๑	๑	๑ โครงการ		๑๑๒.โครงการก่อสร้างถนน คสล. ถนนเทศบาลซอย ๒๘ ชุมชนโนนหนามแดง หมู่ ๑๒	กองช่าง	
				-ถนนคสล. จำนวน ๑ สาย	๑	๑	๑	๑	๑ โครงการ		๑๑๓.โครงการก่อสร้างถนน คสล. ถนนเทศบาลซอย ๓๓/๑ ชุมชนตะขบ หมู่ ๔	กองช่าง	
				-ถนนคสล. จำนวน ๑ สาย	๑	๑	๑	๑	๑ โครงการ		๑๑๔.โครงการก่อสร้างถนน คสล. ถนนเทศบาลซอย ๓๓/๒ ชุมชนตะขบ หมู่ ๔	กองช่าง	
				-ถนนคสล. จำนวน ๑ สาย	๑	๑	๑	๑	๑ โครงการ		๑๑๕.โครงการก่อสร้างถนน คสล. ถนนเทศบาลซอย ๓๓/๓ ชุมชนตะขบ หมู่ ๔	กองช่าง	
				-ถนนคสล. จำนวน ๑ สาย	๑	๑	๑	๑	๑ โครงการ		๑๑๖.โครงการก่อสร้างถนน คสล. ถนนเทศบาลซอย ๓๓/๔ ชุมชนตะขบ หมู่ ๔	กองช่าง	
				-ถนนที่ได้มาตรฐาน ๑ สายพื้นที่ไม่ น้อยกว่า ๕๐๘ ตรม.	๑	๑	๑	๑	๑ โครงการ		๑๑๗.ปรับปรุง/ซ่อมแซมผิวจราจร ถนนเทศบาลซอย ๒๒ ชุมชนตะขบ หมู่ ๔	กองช่าง	

ความเชื่อมโยง กับยุทธศาสตร์ จังหวัด	ยุทธศาสตร์ อปท.ในเขต จังหวัด	ยุทธศาสตร์ อปท.	เป้าประสงค์	ตัวชี้วัด ผลผลิต/ โครงการ	ค่าเป้าหมาย				ความ ก้าวหน้า ของเป้าหมาย	กลยุทธ์	ผลผลิต/ โครงการ	หน่วยงาน รับผิดชอบ หลัก	หน่วย สนับสนุน
					๒๕๖๑	๒๕๖๒	๒๕๖๓	๒๕๖๔					
				-ถนนที่ได้มาตรฐาน ๑ สายพื้นที่ไม่ น้อยกว่า ๖๐๐ ตรม.	๑	๑	๑	๑	๑ โครงการ		๑๑๘.ปรับปรุง/ซ่อมแซมผิวจราจร ถนนเทศบาลซอย ๒๓ ชุมชนตะขบ หมู่ ๔	กองช่าง	เทศบาล ตำบล ตลาดแค
				-ถนนที่ได้มาตรฐาน ๑ สายพื้นที่ไม่ น้อยกว่า ๕๘๐ ตรม.	๑	๑	๑	๑	๑ โครงการ		๑๑๙.ปรับปรุง/ซ่อมแซมผิวจราจร ถนนเทศบาลซอย ๒๓/๑ ชุมชนตะขบ หมู่ ๔	กองช่าง	
				-ถนนที่ได้มาตรฐาน ๑ สายพื้นที่ไม่	๑	๑	๑	๑	๑ โครงการ		๑๒๐.โครงการก่อสร้างถนน คสล. ถนนเทศบาลซอย ๒๔ ชุมชนตะขบ หมู่ ๔	กองช่าง	
				-ถนนที่ได้มาตรฐาน ๑ สายพื้นที่ไม่ น้อยกว่า ๔๘๐ ตรม.	๑	๑	๑	๑	๑ โครงการ		๑๒๑.ปรับปรุง/ซ่อมแซมผิวจราจร ถนนเทศบาลซอย ๒๐/๑ ชุมชนตลาดแค หมู่ ๒	กองช่าง	
				-ถนนที่ได้มาตรฐาน ๑ สายพื้นที่ไม่ น้อยกว่า ๔๘๐ ตรม.	๑	๑	๑	๑	๑ โครงการ		๑๒๒.ปรับปรุง/ซ่อมแซมผิวจราจร ถนนเทศบาลซอย ๒๐/๒ ชุมชนตลาดแค หมู่ ๒	กองช่าง	
				-ถนนที่ได้มาตรฐาน ๑ สายพื้นที่ไม่ น้อยกว่า ๓๔๐ ตรม.	๑	๑	๑	๑	๑ โครงการ		๑๒๓.ปรับปรุง/ซ่อมแซมผิวจราจร ถนนเทศบาลซอย ๒๐/๓ ชุมชนตลาดแค หมู่ ๒	กองช่าง	
				-ถนนคสล. จำนวน ๑ สาย	๑	๑	๑	๑	๑ โครงการ		๑๒๔.โครงการก่อสร้างถนน คสล. ถนน เทศบาลซอย ๒๗ ชุมชนตลาดแค ตะวันออกฝั่งใต้ หมู่ ๑๕	กองช่าง	

ความเชื่อมโยง กับยุทธศาสตร์ จังหวัด	ยุทธศาสตร์ อปท.ในเขต จังหวัด	ยุทธศาสตร์ อปท.	เป้าประสงค์	ตัวชี้วัด ผลผลิต/ โครงการ	ค่าเป้าหมาย				ความ ก้าวหน้า ของเป้าหมาย	กลยุทธ์	ผลผลิต/ โครงการ	หน่วยงาน รับผิดชอบ หลัก	หน่วย สนับสนุน
					๒๕๖๑	๒๕๖๒	๒๕๖๓	๒๕๖๔					
				-ถนนที่ได้มาตรฐาน ๑ สายพื้นที่ไม่ น้อยกว่า ๔๐๐ ตรม.	๑	๑	๑	๑	๑ โครงการ		๑๒๕.ปรับปรุง/ซ่อมแซมผิวจราจร ถนน เทศบาลซอย ๗/๑ ชุมชนตลาดแค ตะวันออกฝั่งเหนือ หมู่ ๑๕	กองช่าง	เทศบาล ตำบล ตลาดแค
				-ถนนคสล. จำนวน ๑ สาย	๑	๑	๑	๑	๑ โครงการ		๑๒๖.โครงการก่อสร้างถนน คสล.ถนน เทศบาลซอย ๗/๒ ชุมชนตลาดแค ตะวันออกฝั่งเหนือ หมู่ ๑๕	กองช่าง	
				-ถนนที่ได้มาตรฐาน ๑ สายพื้นที่ไม่ น้อยกว่า ๔๔๐ ตรม.	๑	๑	๑	๑	๑ โครงการ		๑๒๗.ปรับปรุง/ซ่อมแซมผิวจราจร ถนนเทศบาลซอย ๗/๓ ชุมชนตลาดแค ตะวันออกฝั่งเหนือ หมู่ ๑๕	กองช่าง	
				-ถนนคสล. จำนวน ๑ สาย	๑	๑	๑	๑	๑ โครงการ		๑๒๘.โครงการก่อสร้างถนน คสล.ถนน เทศบาลซอย ๗/๔ ชุมชนตลาดแค ตะวันออกฝั่งเหนือ หมู่ ๑๕	กองช่าง	
				-ถนนคสล. จำนวน ๑ สาย	๑	๑	๑	๑	๑ โครงการ		๑๒๙.โครงการก่อสร้างถนน คสล. ถนนเทศบาลซอย ๑๕/๑ ชุมชนสระแทต หมู่ ๑๑	กองช่าง	
				-ถนนที่ได้รับการ ถมดิน ๑ สาย	๑	๑	๑	๑	๑ โครงการ		๑๓๐.โครงการถมดินด้านหน้าบริเวณ ร้านค้าชุมชน ชุมชนตลาดแค ตะวันออกฝั่งเหนือ หมู่ ๑๕	กองช่าง	
				-จำนวน ๑ ห้อง	๑	๑	๑	๑	๑ โครงการ		๑๓๑.โครงการปรับปรุงห้องประชุม เทศบาลตำบลตลาดแค	กองช่าง	

ความเชื่อมโยง กับยุทธศาสตร์ จังหวัด	ยุทธศาสตร์ อปท.ในเขต จังหวัด	ยุทธศาสตร์ อปท.	เป้าประสงค์	ตัวชี้วัด ผลผลิต/ โครงการ	ค่าเป้าหมาย				ความ ก้าวหน้า ของเป้าหมาย	กลยุทธ์	ผลผลิต/ โครงการ	หน่วยงาน รับผิดชอบ หลัก	หน่วย สนับสนุน
					๒๕๖๑	๒๕๖๒	๒๕๖๓	๒๕๖๔					
				- ประชาสัมพันธ์ ป้ายของชุมชน	๑	๑	๑	๑	๑ โครงการ		๑๓๒.ติดตั้งป้ายภายในชุมชน/ป้ายชื่อซอย /ป้ายจราจร/สัญญาณไฟกระพริบ ชุมชนสำโรงตะวันออก หมู่ ๑	กองช่าง	เทศบาล ตำบล ตลาดแค
				- ประชาสัมพันธ์ ป้ายของชุมชน	๑	๑	๑	๑	๑ โครงการ		๑๓๓.ติดตั้งป้ายภายในชุมชน/ป้ายชื่อซอย /ป้ายจราจร/สัญญาณไฟกระพริบ ชุมชนสำโรงตะวันตก หมู่ ๑	กองช่าง	
				- ประชาสัมพันธ์ ป้ายของชุมชน	๑	๑	๑	๑	๑ โครงการ		๑๓๔.ติดตั้งป้ายภายในชุมชน/ป้ายชื่อซอย /ป้ายจราจร/สัญญาณไฟกระพริบ ชุมชนโนนพิมาน หมู่ ๑๒	กองช่าง	
				- ประชาสัมพันธ์ ป้ายของชุมชน	๑	๑	๑	๑	๑ โครงการ		๑๓๕.ติดตั้งป้ายภายในชุมชน/ป้ายชื่อซอย ป้ายจราจร/สัญญาณไฟกระพริบ ชุมชนโนนหนามแดง หมู่ ๑๒	กองช่าง	
				- ประชาสัมพันธ์ ป้ายของชุมชน	๑	๑	๑	๑	๑ โครงการ		๑๓๖.ติดตั้งป้ายภายในชุมชน/ป้ายชื่อซอย ป้ายจราจร/สัญญาณไฟกระพริบ ชุมชนตะขบ หมู่ ๔	กองช่าง	
				- ประชาสัมพันธ์ ป้ายของชุมชน	๑	๑	๑	๑	๑ โครงการ		๑๓๗.ติดตั้งป้ายภายในชุมชน/ป้ายชื่อซอย ป้ายจราจร/สัญญาณไฟกระพริบ ชุมชนตลาดแค หมู่ ๒	กองช่าง	
				- ประชาสัมพันธ์ ป้ายของชุมชน	๑	๑	๑	๑	๑ โครงการ		๑๓๘.ติดตั้งป้ายภายในชุมชน/ป้ายชื่อซอย ป้ายจราจร/สัญญาณไฟกระพริบ ชุมชนตลาดแคตะวันออกฝั่งใต้ หมู่ ๑๕	กองช่าง	

ความเชื่อมโยง กับยุทธศาสตร์ จังหวัด	ยุทธศาสตร์ อปท.ในเขต จังหวัด	ยุทธศาสตร์ อปท.	เป้าประสงค์	ตัวชี้วัด ผลผลิต/ โครงการ	ค่าเป้าหมาย				ความ ก้าวหน้า ของเป้าหมาย	กลยุทธ์	ผลผลิต/ โครงการ	หน่วยงาน รับผิดชอบ หลัก	หน่วย สนับสนุน
					๒๕๖๑	๒๕๖๒	๒๕๖๓	๒๕๖๔					
				- ประชาสัมพันธ์ ป้ายของชุมชน	๑	๑	๑	๑	๑ โครงการ		๑๓๙.ติดตั้งป้ายภายในชุมชน/ป้ายชื่อซอย ป้ายจราจร/สัญญาณไฟกระพริบ ชุมชนตลาดแคตะวันออกฝั่งเหนือ หมู่ ๑๕	กองช่าง	เทศบาล ตำบล ตลาดแค
				- ประชาสัมพันธ์ ป้ายของชุมชน	๑	๑	๑	๑	๑ โครงการ		๑๔๐.ติดตั้งป้ายภายในชุมชน/ป้ายชื่อซอย ป้ายจราจร/สัญญาณไฟกระพริบ ชุมชนชาววัง หมู่ ๒	กองช่าง	
				- ประชาสัมพันธ์ ป้ายของชุมชน	๑	๑	๑	๑	๑ โครงการ		๑๔๑.ติดตั้งป้ายภายในชุมชน/ป้ายชื่อซอย ป้ายจราจร/สัญญาณไฟกระพริบ ชุมชนสระแทต หมู่ ๑๑	กองช่าง	
				- ท่อระบายน้ำ ๑ สาย	๑	๑	๑	๑	๑ โครงการ		๑๔๒.วางท่อระบายน้ำ คสล. ถนนเทศบาลซอย ๑ ชุมชนโนนพิมาน หมู่ ๑๒	กองช่าง	
				- ท่อระบายน้ำ ๑ สาย	๑	๑	๑	๑	๑ โครงการ		๑๔๓.ปรับปรุง/ซ่อมแซม ระบบ ระบายน้ำถนนเทศบาลซอย ๙/๒ (ครูดวงเดือน)ชุมชนโนนพิมาน หมู่ ๑๒	กองช่าง	
				- ถนนที่ได้มาตรฐาน ๑ สายพื้นที่ไม่ น้อยกว่า ๑,๖๐๐ ตรม.	๑	๑	๑	๑	๑ โครงการ		๑๔๔.ปรับปรุง/ซ่อมแซมถนน ผิวทางแอสฟัลท์ติกคอนกรีต ถนนเทศบาลซอย ๔ ชุมชน ลำโรงตะวันออก หมู่ ๑	กองช่าง	

ความเชื่อมโยง กับยุทธศาสตร์ จังหวัด	ยุทธศาสตร์ อปท.ในเขต จังหวัด	ยุทธศาสตร์ อปท.	เป้าประสงค์	ตัวชี้วัด ผลผลิต/ โครงการ	ค่าเป้าหมาย				ความ ก้าวหน้า ของเป้าหมาย	กลยุทธ์	ผลผลิต/ โครงการ	หน่วยงาน รับผิดชอบ หลัก	หน่วย สนับสนุน
					๒๕๖๑	๒๕๖๒	๒๕๖๓	๒๕๖๔					
				-ถนนที่ได้มาตรฐาน ๑ สายพื้นที่ไม่ น้อยกว่า ๔๘๐ ตรม.	๑	๑	๑	๑	๑ โครงการ		๑๔๕.ก่อสร้างถนน คสล.ถนน เทศบาลซอย๑๓/๒ (จากบ้านนาย ปลื้ม พิมปรุ -ลำธารปราสาท) ชุมชนตะขบ หมู่ ๔	กองช่าง	เทศบาล ตำบล ตลาดแค
				-ลดปัญหาน้ำท่วม ซึ่งในชุมชนได้ถึง ร้อยละ ๔๐ของ ชุมชน	๑	๑	๑	๑	๑ โครงการ		๑๔๖.โครงการวางท่อระบายน้ำ คสล.ถนนเทศบาลซอย ๔ ชุมชน สำโรงตะวันออกหมู่ ๑ (ช่วงบ้าน นางสุรีมาศ ตู่กลาง -ถนนมิตรภาพ ๒๐๖ ตลาดแค-พิมาย)	กองช่าง	
				-ถนนที่ได้ มาตรฐาน ๑ สาย	๑	๑	๑	๑	๑ โครงการ		๑๔๗.ปรับปรุงไหล่ทางถนน มิตรภาพบริเวณหน้าห้องแถว ชุมชนโนนพิมาน หมู่ ๑๒	กองช่าง	
				-ลดปัญหา น้ำท่วมซึ่งใน ชุมชน	๑	๑	๑	๑	๑ โครงการ		๑๔๘.โครงการวางท่อส่งน้ำ จากโรงสูบ -คลองส่งน้ำ ถนน เทศบาลซอย ๖ชุมชนตลาดแค ตะวันออกฝั่งใต้ หมู่ ๑๕	กองช่าง	
				-ร้อยละของเขต ไฟฟ้าที่ได้ มาตรฐาน	๑	๑	๑	๑	๑ โครงการ		๑๔๙.ติดตั้งโคมไฟสาธารณะภายใน เขตเทศบาลตำบลตลาดแค	กองช่าง	
				-ร้อยละของเขต ไฟฟ้าที่ได้ มาตรฐาน	๑	๑	๑	๑	๑ โครงการ		๑๕๐.โครงการขยายเขตไฟฟ้า แสงสว่างสาธารณะภายในเขต เทศบาลตำบลตลาดแค	กองช่าง	



ความเชื่อมโยง กับยุทธศาสตร์ จังหวัด	ยุทธศาสตร์ อปท.ในเขต จังหวัด	ยุทธศาสตร์ อปท.	เป้าประสงค์	ตัวชี้วัด ผลผลิต/ โครงการ	ค่าเป้าหมาย				ความ ก้าวหน้า ของเป้าหมาย	กลยุทธ์	ผลผลิต/ โครงการ	หน่วยงาน รับผิดชอบ หลัก	หน่วย สนับสนุน
					๒๕๖๑	๒๕๖๒	๒๕๖๓	๒๕๖๔					
				-ร้อยละ๕๐ ประชาชนได้ใช้ มาตรฐาน	๑	๑	๑	๑	๑ โครงการ		๑๕๑.โครงการก่อสร้างถนน หินคลุกถนนเทศบาลซอย ๑๒ หลังโรงเรียนธารปราสาทเพชรวิทยา	กองช่าง	เทศบาล ตำบล ตลาดแค
				-ถนนที่ได้ มาตรฐาน ๑ สาย	๑	๑	๑	๑	๑ โครงการ		๑๕๒.ปรับปรุงพื้นที่คอนกรีต โดยรอบอาคารร้านค้าชุมชน	กองช่าง	
				-ลดปัญหาน้ำ ท่วมขังในชุมชน ได้ถึงร้อยละ ๔๐ ของชุมชน	๑	๑	๑	๑	๑ โครงการ		๑๕๓.งานวางท่อระบายน้ำทิ้ง พร้อมเสริมบ่อพักชุมชนตลาดแค ตะวันออกหมู่ ๑๕	กองช่าง	
				-อาคารที่ได้มาตรฐาน	๑	๑	๑	๑	๑ โครงการ		๑๕๔.โครงการปรับปรุงโรงจอดรถงาน ป้องกันและบรรเทาสาธารณภัย	กองช่าง	
				-ระบายน้ำเสีย และน้ำท่วมขัง ในชุมชน	๑	๑	๑	๑	๑ โครงการ		๑๕๕.วางท่อระบายน้ำ คสล. ถนนเทศบาลซอย ๑๓ ชุมชนตะขบ หมู่ ๔	กองช่าง	
				-มีถนนที่ได้ มาตรฐานใน การสัญจร	๑	๑	๑	๑	๑ โครงการ		๑๕๖.โครงการก่อสร้างถนนทางไป บ่อขยะจากเหมือง-สูดขอยบ่อขยะ ชุมชนโนนพิมาน หมู่ ๑๒	กองช่าง	
				-ถนน ๑ สาย	๑	๑	๑	๑	๑ โครงการ		๑๕๗.โครงการปรับปรุงผิวจราจร คสล. ชุมชนตะขบ หมู่ ๔	กองช่าง	

ความเชื่อมโยง กับยุทธศาสตร์ จังหวัด	ยุทธศาสตร์ อปท.ในเขต จังหวัด	ยุทธศาสตร์ อปท.	เป้าประสงค์	ตัวชี้วัด ผลผลิต/ โครงการ	ค่าเป้าหมาย				ความ ก้าวหน้า ของเป้าหมาย	กลยุทธ์	ผลผลิต/ โครงการ	หน่วยงาน รับผิดชอบ หลัก	หน่วย สนับสนุน
					๒๕๖๑	๒๕๖๒	๒๕๖๓	๒๕๖๔					
				-ถนน ๑ สาย	๑	๑	๑	๑	๑ โครงการ		๑๕๘.โครงการก่อสร้างถนนผิว จราจร คสล.ชุมชนสระแสด	กองช่าง	เทศบาล ตำบล
				-ท่อระบายน้ำ ๑ สาย	๑	๑	๑	๑	๑ โครงการ		๑๕๙.ปรับปรุงรางระบายน้ำ ถนนเทศบาลซอย ๙/๑ ชุมชนโนนพิมาน หมู่ ๑๒	กองช่าง	ตลาดแค
				-ท่อระบายน้ำ ๑ สาย	๑	๑	๑	๑	๑ โครงการ		๑๖๐.ปรับปรุงรางระบายน้ำ ถนนเทศบาลซอย ๙/๒ ชุมชน โนนพิมาน หมู่ ๑๒	กองช่าง	
				-ท่อระบายน้ำ ๑ สาย	๑	๑	๑	๑	๑ โครงการ		๑๖๑.ปรับปรุงรางระบายน้ำ ถนนเทศบาลซอย ๙/๓ ชุมชน โนนพิมาน หมู่ ๑๒	กองช่าง	
				-ท่อระบายน้ำ ๑ สาย	๑	๑	๑	๑	๑ โครงการ		๑๖๒.ปรับปรุงรางระบายน้ำ ถนนเทศบาลซอย ๒ ชุมชนโนน หนามแดง หมู่๑๒	กองช่าง	
				-ท่อระบายน้ำ ๑ สาย	๑	๑	๑	๑	๑ โครงการ		๑๖๓.ปรับปรุงรางระบายน้ำ ถนนเทศบาลซอย ๕ ชุมชน ตลาดแค หมู่ ๒	กองช่าง	
				-ท่อระบายน้ำ ๑ สาย	๑	๑	๑	๑	๑ โครงการ		๑๖๔.ปรับปรุงรางระบายน้ำ ถนนวิศาลยติกิจ ชุมชนตลาดแค หมู่ ๒	กองช่าง	

ความเชื่อมโยง กับยุทธศาสตร์ จังหวัด	ยุทธศาสตร์ อปท.ในเขต จังหวัด	ยุทธศาสตร์ อปท.	เป้าประสงค์	ตัวชี้วัด ผลผลิต/ โครงการ	ค่าเป้าหมาย				ความ ก้าวหน้า ของเป้าหมาย	กลยุทธ์	ผลผลิต/ โครงการ	หน่วยงาน รับผิดชอบ หลัก	หน่วย สนับสนุน
					๒๕๖๑	๒๕๖๒	๒๕๖๓	๒๕๖๔					
				-ท่อระบายน้ำ ๑ สาย	๑	๑	๑	๑	๑ โครงการ		๑๖๕.ปรับปรุงรางระบายน้ำ ถนนเทศบาลซอย ๖ ชุมชน ตลาดแคตะวันออกฝั่งใต้ หมู่ ๑๕	กองช่าง	เทศบาล ตำบล ตลาดแค
				-ท่อระบายน้ำ ๑ สาย	๑	๑	๑	๑	๑ โครงการ		๑๖๖.ปรับปรุงรางระบายน้ำ ถนนเทศบาลซอย ๑๗ ชุมชน ตลาดแคตะวันออกฝั่งเหนือ หมู่ ๑๕	กองช่าง	
				-ท่อระบายน้ำ ๑ สาย	๑	๑	๑	๑	๑ โครงการ		๑๖๗.ปรับปรุงรางระบายน้ำ ถนนเทศบาลซอย ๑๘ ชุมชนชาววัง หมู่ ๒	กองช่าง	
				-ท่อระบายน้ำ ๑ สาย	๑	๑	๑	๑	๑ โครงการ		๑๖๘.ปรับปรุงรางระบายน้ำ ถนนเทศบาลซอย ๑๕ ชุมชน สระแทต หมู่ ๑๑	กองช่าง	
				-ถนนคสล. จำนวน ๑ สาย	๑	๑	๑	๑	๑ โครงการ		๑๖๙.โครงการก่อสร้างถนน คสล.ถนนภายในบ่อบำบัดน้ำเสีย	กองช่าง	
				-ถนนที่ได้มาตรฐาน ๑ สาย พื้นที่ไม่ น้อยกว่า ๑,๒๘๐ ตร.ม.	๑	๑	๑	๑	๑ โครงการ		๑๗๐.ปรับปรุง/ซ่อมแซมผิวจราจร ถนนเทศบาลซอย ๙/๑ ชุมชนโนนพิมาน หมู่ ๑๒	กองช่าง	
				-ถนนที่ได้มาตรฐาน ๑ สาย พื้นที่ไม่ น้อยกว่า ๑,๑๖๐ ตร.ม.	๑	๑	๑	๑	๑ โครงการ		๑๗๑.ปรับปรุง/ซ่อมแซมผิวจราจร ถนนเทศบาลซอย ๙/๒ ชุมชนโนนพิมาน หมู่ ๑๒	กองช่าง	

ความเชื่อมโยง กับยุทธศาสตร์ จังหวัด	ยุทธศาสตร์ อปท.ในเขต จังหวัด	ยุทธศาสตร์ อปท.	เป้าประสงค์	ตัวชี้วัด ผลผลิต/ โครงการ	ค่าเป้าหมาย				ความ ก้าวหน้า ของเป้าหมาย	กลยุทธ์	ผลผลิต/ โครงการ	หน่วยงาน รับผิดชอบ หลัก	หน่วย สนับสนุน
					๒๕๖๑	๒๕๖๒	๒๕๖๓	๒๕๖๔					
				-ถนนที่ได้มาตรฐาน ๑ สาย พื้นที่ไม้ น้อยกว่า ๒,๘๘๐ ตร.ม.	๑	๑	๑	๑	๑ โครงการ		๑๗๒.ปรับปรุง/ซ่อมแซมผิวจราจร ถนนเทศบาลซอย ๙/๓ ชุมชนโนนพิมาน หมู่ ๑๒	กองช่าง	เทศบาล ตำบล ตลาดแค
				-ถนนที่ได้มาตรฐาน ๑ สาย พื้นที่ไม้ น้อยกว่า ๒,๑๒๐ ตร.ม.	๑	๑	๑	๑	๑ โครงการ		๑๗๓.ปรับปรุง/ซ่อมแซมผิวจราจร ถนนเทศบาลซอย ๒ ชุมชนโนนหนามแดง หมู่ ๑๒	กองช่าง	
				-ถนนที่ได้มาตรฐาน ๑ สาย พื้นที่ไม้ น้อยกว่า ๑,๘๑๕ ตร.ม.	๑	๑	๑	๑	๑ โครงการ		๑๗๔.ปรับปรุง/ซ่อมแซมผิวจราจร ถนนเทศบาลซอย ๕ ชุมชนตลาดแค หมู่ ๒	กองช่าง	
				-ถนนที่ได้มาตรฐาน ๑ สาย พื้นที่ไม้ น้อยกว่า ๑,๒๐๐ ตร.ม.	๑	๑	๑	๑	๑ โครงการ		๑๗๕.ปรับปรุง/ซ่อมแซม ผิวจราจร ถนนเทศบาล ซอย ๒๐ ชุมชนตลาดแค หมู่ ๒	กองช่าง	
				-ถนนที่ได้มาตรฐาน ๑ สาย พื้นที่ไม้ น้อยกว่า ๒,๖๔๐ ตร.ม.	๑	๑	๑	๑	๑ โครงการ		๑๗๖.ปรับปรุง/ซ่อมแซมผิวจราจร ถนนวิศาลัยติกิจ ชุมชนตลาดแค หมู่ ๒	กองช่าง	
				-ถนนที่ได้มาตรฐาน ๑ สาย พื้นที่ไม้ น้อยกว่า ๒,๖๖๔ ตร.ม.	๑	๑	๑	๑	๑ โครงการ		๑๗๗.ปรับปรุง/ซ่อมแซมผิวจราจร ถนนเทศบาลซอย ๑๖ ชุมชน ตลาดแคตะวันออกฝั่งใต้ หมู่ ๑๕	กองช่าง	
				-ถนนที่ได้มาตรฐาน ๑ สาย พื้นที่ไม้ น้อยกว่า ๑,๕๖๐ ตร.ม.	๑	๑	๑	๑	๑ โครงการ		๑๗๘.ปรับปรุง/ซ่อมแซมผิวจราจร ถนนเทศบาลซอย ๑๗ ชุมชน ตลาดแคตะวันออกฝั่งเหนือ หมู่ ๑๕	กองช่าง	

ความเชื่อมโยง กับยุทธศาสตร์ จังหวัด	ยุทธศาสตร์ อปท.ในเขต จังหวัด	ยุทธศาสตร์ อปท.	เป้าประสงค์	ตัวชี้วัด ผลผลิต/ โครงการ	ค่าเป้าหมาย				ความ ก้าวหน้า ของเป้าหมาย	กลยุทธ์	ผลผลิต/ โครงการ	หน่วยงาน รับผิดชอบ หลัก	หน่วย สนับสนุน
					๒๕๖๑	๒๕๖๒	๒๕๖๓	๒๕๖๔					
				-ถนนที่ได้มาตรฐาน ๑ สาย พื้นที่ไม่ น้อยกว่า ๑,๐๔๐ ตร.ม.	๑	๑	๑	๑	๑ โครงการ		๑๓๙.ปรับปรุง/ซ่อมแซมผิวจราจร ถนนเทศบาลซอย ๒๖ ชุมชน ตลาดแคตะวันออกฝั่งเหนือ หมู่ ๑๕	กองช่าง	เทศบาล ตำบล ตลาดแค
				-ถนนที่ได้มาตรฐาน ๑ สาย พื้นที่ไม่ น้อยกว่า ๑,๐๔๐ ตร.ม.	๑	๑	๑	๑	๑ โครงการ		๑๔๐.ปรับปรุง/ซ่อมแซมผิวจราจร ถนนเทศบาลซอย ๑๘ ชุมชนชาววัง หมู่ ๒	กองช่าง	
				-ถนนที่ได้มาตรฐาน ๑ สาย พื้นที่ไม่ น้อยกว่า ๑,๘๘๐ ตร.ม.	๑	๑	๑	๑	๑ โครงการ		๑๔๑.ปรับปรุง/ซ่อมแซมผิวจราจร ถนนเทศบาล ซอย ๑๕ ชุมชน สระแพด หมู่ ๑๑	กองช่าง	
				-ประชาชนมี ความปลอดภัยใน ชีวิตและทรัพย์สิน	๑	๑	๑	๑	๑ โครงการ		๑๔๒.ขยายเขตไฟฟ้าสาธารณะใน เขตเทศบาลตำบลตลาดแค	กองช่าง	
				-ประชาชนมี ความปลอดภัยใน ชีวิตและทรัพย์สิน	๑	๑	๑	๑	๑ โครงการ		๑๔๓.ขยายเขตไฟฟ้าแรงดันต่ำภายใน เขตเทศบาลตำบลตลาดแค	กองช่าง	
				-ประชาชนมี ความปลอดภัยใน ชีวิตและทรัพย์สิน	๑	๑	๑	๑	๑ โครงการ		๑๔๔.ติดตั้งโคมไฟฟ้าสาธารณะ ภายในเขตเทศบาลตำบลตลาดแค	กองช่าง	
				-ถนนคอนกรีต เสริมเหล็ก จำนวน ๑ เส้น	๑	๑	๑	๑	๑ โครงการ		๑๔๕.โครงการก่อสร้างถนน คอนกรีตเสริมเหล็ก ถนนเทศบาล ซอยข้างโรงงานนาเกลือพิมาย ชุมชนสำโรงตะวันตก หมู่ ๑	กองช่าง	อบจ. นครราชสีมา

ความเชื่อมโยง กับยุทธศาสตร์ จังหวัด	ยุทธศาสตร์ อปท.ในเขต จังหวัด	ยุทธศาสตร์ อปท.	เป้าประสงค์	ตัวชี้วัด ผลผลิต/ โครงการ	ค่าเป้าหมาย				ความ ก้าวหน้า ของเป้าหมาย	กลยุทธ์	ผลผลิต/ โครงการ	หน่วยงาน รับผิดชอบ หลัก	หน่วย สนับสนุน
					๒๕๖๑	๒๕๖๒	๒๕๖๓	๒๕๖๔					
				-ถนนปูผิว แอสฟัลต์ติก คอนกรีต จำนวน ๑ เส้น - ประชาชนมี สะพานเชื่อมโยง ระหว่างสอง ชุมชน -ท่อระบายน้ำ ๑ สาย	๑	๑	๑	๑	๑ โครงการ		๑๘๖.โครงการปรับปรุงซ่อมแซม ผิวจราจร คสล. พร้อมทั้งปูผิว แอสฟัลต์ติกคอนกรีตถนนเทศบาล ซอย ๑๓ ชุมชนตะขบ หมู่ ๔	กองช่าง	อบจ. นครราชสีมา
				- ประชาชนมี สะพานเชื่อมโยง ระหว่างสอง ชุมชน -ท่อระบายน้ำ ๑ สาย	๑	๑	๑	๑	๑ โครงการ		๑๘๗.โครงการก่อสร้างสะพาน คสล.บริเวณ ชุมชนตลาดแค ตะวันออกหมู่ที่ ๑๕	กองช่าง	-กรมโยธา ธิการและ ผังเมือง
				-ท่อระบายน้ำ ๑ สาย	๑	๑	๑	๑	๑ โครงการ		๑๘๘.ปรับปรุงรางระบายน้ำ ถนนเทศบาลซอย ๙/๙ ชุมชนโนนพิมาน หมู่ ๑๒	กองช่าง	
				-ท่อระบายน้ำ ๑ สาย	๑	๑	๑	๑	๑ โครงการ		๑๘๙.ปรับปรุงรางระบายน้ำ ถนนเทศบาลซอย ๑๓ ชุมชนตะขบ หมู่ ๔	กองช่าง	
				-ท่อระบายน้ำ ๑ สาย	๑	๑	๑	๑	๑ โครงการ		๑๙๐.ปรับปรุงรางระบายน้ำ ถนนเทศบาลซอย ๘ ชุมชนชาววัง หมู่ ๒	กองช่าง	
				-ถนนที่ได้มาตรฐาน ๑ สาย พื้นที่ไม่ น้อยกว่า ๕,๒๕๐ ตร.ม.	๑	๑	๑	๑	๑ โครงการ		๑๙๑.ปรับปรุง/ซ่อมแซมผิวจราจร ถนนเทศบาลซอย ๔ ชุมชน ลำโรงตะวันออก หมู่ ๑	กองช่าง	

ความเชื่อมโยง กับยุทธศาสตร์ จังหวัด	ยุทธศาสตร์ อปท.ในเขต จังหวัด	ยุทธศาสตร์ อปท.	เป้าประสงค์	ตัวชี้วัด ผลผลิต/ โครงการ	ค่าเป้าหมาย				ความ ก้าวหน้า ของเป้าหมาย	กลยุทธ์	ผลผลิต/ โครงการ	หน่วยงาน รับผิดชอบ หลัก	หน่วย สนับสนุน
					๒๕๖๑	๒๕๖๒	๒๕๖๓	๒๕๖๔					
				-ถนนที่ได้มาตรฐาน ๑ สาย พื้นที่ไม้ น้อยกว่า ๔,๔๐๐ ตร.ม.	๑	๑	๑	๑	๑ โครงการ		๑๙๒.ปรับปรุง/ซ่อมแซมผิวจราจร ถนนเทศบาลซอย ๑๙ ชุมชน สำโรงตะวันออก หมู่ ๑	กองช่าง	เทศบาล ตำบล ตลาดแค
				-ถนนที่ได้มาตรฐาน ๑ สาย พื้นที่ไม้ น้อยกว่า ๔,๔๐๐ ตร.ม.	๑	๑	๑	๑	๑ โครงการ		๑๙๓.ปรับปรุง/ซ่อมแซมผิวจราจร ถนนเทศบาลซอย ๑ ชุมชน โนนพิมาน หมู่ ๑๒	กองช่าง	
				-ถนนที่ได้มาตรฐาน ๑ สาย พื้นที่ไม้ น้อยกว่า ๔,๔๐๐ ตร.ม.	๑	๑	๑	๑	๑ โครงการ		๑๙๔.ปรับปรุง/ซ่อมแซมผิวจราจร ถนนเทศบาลซอย ๙/๙ ชุมชน โนนพิมาน หมู่ ๑๒	กองช่าง	
				-ถนนที่ได้มาตรฐาน ๑ สาย พื้นที่ไม้ น้อยกว่า ๖,๕๐๐ ตร.ม.	๑	๑	๑	๑	๑ โครงการ		๑๙๕.ปรับปรุง/ซ่อมแซมผิวจราจร ถนนเทศบาลซอย ๑๓ ชุมชนตะขบ หมู่ ๔	กองช่าง	
				-ถนนที่ได้มาตรฐาน ๑ สาย พื้นที่ไม้ น้อยกว่า ๑,๗๒๐ ตร.ม.	๑	๑	๑	๑	๑ โครงการ		๑๙๖.ปรับปรุง/ซ่อมแซมผิวจราจร ถนนเทศบาลซอย ๓ ชุมชนตลาดแค หมู่ ๒	กองช่าง	
				-ถนนที่ได้มาตรฐาน ๑ สาย พื้นที่ไม้ น้อยกว่า ๓,๕๘๕ ตร.ม.	๑	๑	๑	๑	๑ โครงการ		๑๙๗.ปรับปรุง/ซ่อมแซมผิวจราจร ถนนเทศบาลซอย ๖ ชุมชน ตลาดแคตะวันออกฝั่งใต้ หมู่ ๑๕	กองช่าง	
				-ถนนที่ได้มาตรฐาน ๑ สาย พื้นที่ไม้ น้อยกว่า ๔,๕๐๕ ตร.ม.	๑	๑	๑	๑	๑ โครงการ		๑๙๘.ปรับปรุง/ซ่อมแซมผิวจราจร ถนน เทศบาลซอย ๗ ชุมชนตลาดแค ตะวันออกฝั่งเหนือ หมู่ ๑๕	กองช่าง	

ความเชื่อมโยง กับยุทธศาสตร์ จังหวัด	ยุทธศาสตร์ อปท.ในเขต จังหวัด	ยุทธศาสตร์ อปท.	เป้าประสงค์	ตัวชี้วัด ผลผลิต/ โครงการ	ค่าเป้าหมาย				ความ ก้าวหน้า ของเป้าหมาย	กลยุทธ์	ผลผลิต/ โครงการ	หน่วยงาน รับผิดชอบ หลัก	หน่วย สนับสนุน
					๒๕๖๑	๒๕๖๒	๒๕๖๓	๒๕๖๔					
				-ถนนที่ได้มาตรฐาน ๑ สาย พื้นที่ไม่ น้อยกว่า ๓,๖๐๐ ตร.ม. -ถนนคสล. จำนวน 1 สาย	๑	๑	๑	๑	๑ โครงการ		๑๙๙.ปรับปรุง/ซ่อมแซมผิวจราจร ถนนเทศบาลซอย ๘ ชุมชนชาววัง หมู่ ๒	กองช่าง	เทศบาล ตำบล ตลาดแค
				-มีสวนสุขภาพ ให้บริการ ประชาชน	๑	๑	๑	๑	๑ โครงการ	ส่งเสริมสถานที่เพื่อ นันทนาการและออก กำลังกายสนามกีฬา และนันทนาการชุมชน	๒๐๐.โครงการก่อสร้างถนน คสล. ถนนเทศบาลซอย ๑๕/๒ ชุมชนสระเตด หมู่ ๑๑	กองช่าง	
				-มีสวนสุขภาพ ให้บริการ ประชาชน	๑	๑	๑	๑	๑ โครงการ		๑.โครงการสร้างลานกีฬา (สวนสุขภาพ)บริเวณบ่อบำบัด น้ำเสียและหน้าโรงเรียนธาร ปราสาทเพชรวิทยา (ตามแบบ เทศบาลกำหนด)	กองช่าง	
				-จำนวน ๑ แห่ง	๑	๑	๑	๑	๑ โครงการ		๒.โครงการสร้างสวนสุขภาพรอบ สระหนองสระแก ตามแบบเทศบาลกำหนด	กองช่าง	
				ประชาชนมีสถานที่ สำหรับเล่นกีฬา	๑	๑	๑	๑	๑ โครงการ		๓.ปรับปรุงภูมิทัศน์และจัดทำสวน สุขภาพลานกีฬา ๔.โครงการก่อสร้างลานกีฬา ภายในเขตเทศบาลตำบลตลาดแค	กองช่าง	





ความเชื่อมโยง กับยุทธศาสตร์ จังหวัด	ยุทธศาสตร์ อปท.ในเขต จังหวัด	ยุทธศาสตร์ อปท.	เป้าประสงค์	ตัวชี้วัด ผลผลิต/ โครงการ	ค่าเป้าหมาย				ความ ก้าวหน้า ของเป้าหมาย	กลยุทธ์	ผลผลิต/ โครงการ	หน่วยงาน รับผิดชอบ หลัก	หน่วย สนับสนุน	
					๒๕๖๑	๒๕๖๒	๒๕๖๓	๒๕๖๔						
ยุทธศาสตร์ที่ ๒ ยกระดับสังคม ให้เป็นเมืองน่าอยู่	ยุทธศาสตร์ที่ ๗ ด้านการพัฒนา การท่องเที่ยว ศาสนา วัฒนธรรม ประเพณีและกีฬา	ยุทธศาสตร์ที่ ๙ ส่งเสริมศาสนาและ วัฒนธรรม	ส่งเสริมศาสนาและ วัฒนธรรม	-นักเรียนมีพฤติกรรมและ ระเบียบวินัยที่ดีขึ้น สามารถดำรงชีวิตตาม หลักพระพุทธศาสนา	๑	๑	๑	๑	๑ ครั้ง/ปี	ส่งเสริมศาสนาคุณธรรม และจริยธรรม	๑.ครูพระสอนศีลธรรมในโรงเรียน	กองการศึกษา เทศบาล ตำบล ตลาดแค		
				-เด็ก เยาวชนและ ประชาชนเข้าร่วมกิจกรรม ทางพระพุทธศาสนา เพิ่มมากขึ้น	๑	๑	๑	๑	๑ ครั้ง/ปี				๒.ส่งเสริมพระพุทธศาสนาในวัน เข้าพรรษาและวันสำคัญทางศาสนา	กองการศึกษา
				-มีความสามัคคี ในหมู่คณะ	๕๐	๕๐	๕๐	๕๐	ร้อยละ ๕๐ ของผู้บริหาร พนักงานและ ลูกจ้างเทศบาล ตำบลตลาดแค					
-เด็ก เยาวชนและ ประชาชนได้เข้าร่วม ประชาชนได้เข้าร่วม วัฒนธรรมพื้นถิ่นเด็ก เยาวชนและประชาชนได้ เข้าร่วมสืบสานประเพณี และวัฒนธรรมที่ดั้งเดิมของ ท้องถิ่น	๑	๑	๑	๑	๑ ครั้ง/ปี	ร้อยละ ๕๐ ของชุมชน เช่น ชาติพันธุ์ วัฒนธรรม วิถีชีวิต ภูมิปัญญาท้องถิ่น	๑.จัดงานวันข้าว	กองการศึกษา						

ความเชื่อมโยง กับยุทธศาสตร์ จังหวัด	ยุทธศาสตร์ อปท.ในเขต จังหวัด	ยุทธศาสตร์ อปท.	เป้าประสงค์	ตัวชี้วัด ผลผลิต/ โครงการ	ค่าเป้าหมาย				ความ ก้าวหน้า ของเป้าหมาย	กลยุทธ์	ผลผลิต/ โครงการ	หน่วยงาน รับผิดชอบ หลัก	หน่วย สนับสนุน
					๒๕๖๑	๒๕๖๒	๒๕๖๓	๒๕๖๔					
				-เด็ก เยาวชนและ ประชาชนได้เข้าร่วม กิจกรรมที่เป็นการ เสริมสร้างการเรียนรู้และ กล้าแสดงออก	๑	๑	๑	๑	๑ ครั้ง/ปี		๒.จัดงานประเพณีสงกรานต์	กองการศึกษา	เทศบาล ตำบล ตลาดแค
				-เด็ก เยาวชนและ ประชาชนได้เข้าร่วม กิจกรรมที่เป็นการ เสริมสร้างการเรียนรู้และ กล้าแสดงออก	๑	๑	๑	๑	๑ ครั้ง/ปี		๓.จัดงานวันเด็กแห่งชาติ	กองการศึกษา	
				-เด็ก เยาวชนและ ประชาชนได้เข้าร่วม กิจกรรมที่เป็นการอนุรักษ์ ประเพณีและวัฒนธรรม ท้องถิ่น	๑	๑	๑	๑	๑ ครั้ง/ปี		๔.จัดงานวันลอยกระทง	สำนักปลัดฯ	
				-เด็ก เยาวชนและ ประชาชนได้เข้าร่วมงาน พิธีฉลองวันแห่งชัยชนะ ของท้าวสุรนารี	๑	๑	๑	๑	๑ ครั้ง/ปี		๕.จัดงานฉลองวันแห่งชัยชนะของ ท้าวสุรนารี	กองการศึกษา	

ความเชื่อมโยง กับยุทธศาสตร์ จังหวัด	ยุทธศาสตร์ อปท.ในเขต จังหวัด	ยุทธศาสตร์ อปท.	เป้าประสงค์	ตัวชี้วัด ผลผลิต/ โครงการ	ค่าเป้าหมาย				ความ ก้าวหน้า ของเป้าหมาย	กลยุทธ์	ผลผลิต/ โครงการ	หน่วยงาน รับผิดชอบ หลัก	หน่วย สนับสนุน
					๒๕๖๑	๒๕๖๒	๒๕๖๓	๒๕๖๔					
				ร้อยละ ๘๐ แสดงความ จงรักภักดี จำนวน ๑ ครั้ง/ปี	๑	๑	๑	๑	๑ ครั้ง/ปี	ส่งเสริมสนับสนุน แนวทางการพัฒนา สนับสนุนงานรัฐพิธีและ องค์กรสาธารณกุศล	๑.โครงการเทิดทูนสถาบันและ งานรัฐพิธี ๒.โครงการจัดงานเฉลิม พระชนมพรรษา ๑๒ สิงหาคม มหาราชินี ๓.โครงการจัดงานเฉลิม พระชนมพรรษาพระบาท สมเด็จพระเจ้าอยู่หัวฯ	สำนักปลัดฯ	เทศบาล ตำบล ตลาดแค
				จำนวน ๑ ครั้ง/ปี	๑	๑	๑	๑	๑ ครั้ง/ปี			สำนักปลัดฯ	
				จำนวน ๑ ครั้ง/ปี	๑	๑	๑	๑	๑ ครั้ง/ปี			สำนักปลัดฯ	

ความเชื่อมโยง กับยุทธศาสตร์ จังหวัด	ยุทธศาสตร์ อปท.ในเขต จังหวัด	ยุทธศาสตร์ อปท.	เป้าประสงค์	ตัวชี้วัด ผลผลิต/ โครงการ	ค่าเป้าหมาย				ความ ก้าวหน้า ของเป้าหมาย	กลยุทธ์	ผลผลิต/ โครงการ	หน่วยงาน รับผิดชอบ หลัก	หน่วย สนับสนุน
					๒๕๖๑	๒๕๖๒	๒๕๖๓	๒๕๖๔					
ยุทธศาสตร์ที่ ๔ การเสริมสร้าง ความมั่นคงทุกมิติ เพื่อปกป้อง สถาบันของชาติ และความ ปลอดภัยในชีวิต และทรัพย์สินของ ประชาชน	ยุทธศาสตร์ที่ ๙ ด้านการรักษา ความมั่นคง ปลอดภัยในชีวิต และทรัพย์สิน	ยุทธศาสตร์ที่ ๑๐ ด้านความมั่นคง ปลอดภัยในชีวิต และทรัพย์สิน	เสริมสร้างความ มั่นคงปลอดภัย ในชีวิตและ ทรัพย์สิน	-รณรงค์ป้องกันลด อุบัติเหตุ ๑ ครั้ง / ปี  -ดำเนินการตามโครงกา รช่วงเทศกาลต่างๆ ๔ ครั้ง/ปี  -มีแผนกฯและกรวยจราจร มีเครื่องหมายจราจร/ กระจกโค้ง  -งานป้องกันฯ จัดทำ โครงการเพื่อป้องกันและ บรรเทาความเดือดร้อน ผู้ประสบภัยสาธารณะ ๑ ครั้ง/ปี  -ฝึกอบรม ทบทวน อปพร.ให้มี ประสิทธิภาพเพิ่ม มากขึ้น ๑ ครั้ง /ปี	๑	๑	๑	๑	๑ ครั้ง/ปี	การป้องกันและบรรเทา สาธารณภัย ความมั่นคง ปลอดภัยในชีวิตและ ทรัพย์สินลดอุบัติเหตุ จราจร ทางบก / ทางน้ำ	๑.โครงการฝึกอบรม/รณรงค์/ ป้องกันและลดอุบัติเหตุทางถนน  ๒.โครงการป้องกันและลดอุบัติเหตุ ทางถนนช่วงเทศกาล (ปีใหม่,สงกรานต์,เข้าพรรษา, ลอยกระทง และเทศกาลต่างๆ) ๓.โครงการติดตั้ง/จัดทำอุปกรณ์ เกี่ยวข้องกับการจราจร - จัดหาแผงกั้นและกรวยจราจร - ติดตั้งเครื่องหมายจราจร/ กระจกโค้ง  ๔.โครงการป้องกันและบรรเทา ความเดือดร้อนและปรับปรุง คุณภาพชีวิตของผู้ประสบภัย  ๕.โครงการฝึกอบรมทบทวน อาสาสมัครป้องกันภัยฝ่าย พลเรือน (อปพร.)	สำนักปลัดฯ	เทศบาล ตำบล ตลาดแค

ความเชื่อมโยง กับยุทธศาสตร์ จังหวัด	ยุทธศาสตร์ อปท.ในเขต จังหวัด	ยุทธศาสตร์ อปท.	เป้าประสงค์	ตัวชี้วัด ผลผลิต/ โครงการ	ค่าเป้าหมาย				ความ ก้าวหน้า ของเป้าหมาย	กลยุทธ์	ผลผลิต/ โครงการ	หน่วยงาน รับผิดชอบ หลัก	หน่วย สนับสนุน
					๒๕๖๑	๒๕๖๒	๒๕๖๓	๒๕๖๔					
				งานป้องกันฯ จัดทำโครงการฝึก อบรมและซักซ้อม แผนป้องกันและ บรรเทาสาธารณภัย ๑ ครั้ง/ปี	๑	๑	๑	๑	๑ ครั้ง/ปี		๖.โครงการฝึกอบรมและซักซ้อม แผนป้องกันและบรรเทา สาธารณภัย	สำนักปลัดฯ	เทศบาล ตำบล ตลาดแค
				-งานป้องกันจัดทำ โครงการส่งเสริมการ เฝ้าระวังภัยธรรมชาติ โดยชุมชน ๑ ครั้ง/ปี	๑	๑	๑	๑	๑ ครั้ง/ปี		๗.โครงการส่งเสริมการเฝ้าระวัง ภัยธรรมชาติโดยชุมชน	สำนักปลัดฯ	
				-ประชาชน ร้อยละ ๖๐ ของประชาชนทั้ง ๑๐ ชุมชน ทราบถึงปัญหา จากไฟฟ้าและหมอกควัน	๑	๑	๑	๑	๑ ครั้ง/ปี		๘.โครงการป้องกันปัญหาไฟฟ้า และหมอกควัน	สำนักปลัดฯ	
				-สนับสนุนอาสาสมัคร ในการตรวจตรากำกับ ดูแลความปลอดภัย ภายในชุมชน ๑ ครั้ง/ปี	๑	๑	๑	๑	๑ ครั้ง/ปี	เสริมสร้างความเข้มแข็ง ของชุมชน ในด้านความ มั่นคงและความปลอดภัย	๑.โครงการสนับสนุนการปฏิบัติ หน้าที่อาสาสมัครในการตรวจตรา กำกับดูแลความปลอดภัย ป้องกัน และแก้ไข ปัญหายาเสพติด	สำนักปลัดฯ	
				-สนับสนุนและพัฒนา ศักยภาพกลุ่มมวลชน ๑ ครั้ง/ปี	๑	๑	๑	๑	๑ ครั้ง/ปี	ตำรวจบ้าน / อปพร. ให้ทำงานอย่างมีคุณภาพ	๒.โครงการสนับสนุนและพัฒนา ศักยภาพกลุ่มมวลชน เช่น ลูกเสือชาวบ้าน ตำรวจบ้าน และ อปพร. เป็นต้น	สำนักปลัดฯ	

ความเชื่อมโยง กับยุทธศาสตร์ จังหวัด	ยุทธศาสตร์ อปท.ในเขต จังหวัด	ยุทธศาสตร์ อปท.	เป้าประสงค์	ตัวชี้วัด ผลผลิต/ โครงการ	ค่าเป้าหมาย				ความ ก้าวหน้า ของเป้าหมาย	กลยุทธ์	ผลผลิต/ โครงการ	หน่วยงาน รับผิดชอบ หลัก	หน่วย สนับสนุน
					๒๕๖๑	๒๕๖๒	๒๕๖๓	๒๕๖๔					
				-รณรงค์แก้ไขปัญหายาเสพติด ๑ ครั้ง/ปี	๑	๑	๑	๑	๑ ครั้ง/ปี		๓.โครงการรณรงค์แก้ไขปัญหายาเสพติดตามนโยบายของรัฐบาล	สำนักปลัดฯ	เทศบาล ตำบล
				-ฝึกอบรมเพื่อป้องกันแก้ไขปัญหายาเสพติดตามนโยบายของรัฐบาล ๑ ครั้ง/ปี	๑	๑	๑	๑	๑ ครั้ง/ปี		๔.โครงการฝึกอบรมเพื่อป้องกันและแก้ไขปัญหายาเสพติดตามนโยบายของรัฐบาล	สำนักปลัดฯ	ตลาดแค
				-ประชาชนร่วมกันตั้งปณิธานความดีและทำตามปณิธานนั้น	๑๐	๑๐	๑๐	๑๐	๑๐ ชุมชน		๕.โครงการปณิธานความดีปีมหามงคล	สำนักปลัดฯ	
				-จัดกิจกรรมปกป้องสถาบันสำคัญของชาติ ๑ ครั้ง/ปี	๑	๑	๑	๑	๑ ครั้ง/ปี		๖.โครงการปกป้องสถาบันสำคัญของชาติ	สำนักปลัดฯ	
				-สนับสนุนการดำเนินงานเพื่อป้องกันและแก้ไขปัญหายาเสพติดตามนโยบายของรัฐบาล ๑ ครั้ง/ปี	๑	๑	๑	๑	๑ ครั้ง/ปี		๗.โครงการสนับสนุนการดำเนินงานเพื่อป้องกันและแก้ไขปัญหายาเสพติด ตามนโยบายของรัฐบาล	สำนักปลัดฯ	

ความเชื่อมโยง กับยุทธศาสตร์ จังหวัด	ยุทธศาสตร์ อปท.ในเขต จังหวัด	ยุทธศาสตร์ อปท.	เป้าประสงค์	ตัวชี้วัด ผลผลิต/ โครงการ	ค่าเป้าหมาย				ความ ก้าวหน้า ของเป้าหมาย	กลยุทธ์	ผลผลิต/ โครงการ	หน่วยงาน รับผิดชอบ หลัก	หน่วย สนับสนุน
					๒๕๖๑	๒๕๖๒	๒๕๖๓	๒๕๖๔					
				-ร้อยละ ๖๐ ของผู้เกี่ยวข้องกั ยาเสพติดเข้ารับ การบำบัดฟื้นฟู ติดยาเสพติด -ร้อยละ ๖๐ ข องผู้ผ่านการบำบัด ฟื้นฟูผู้ติด ยาเสพติดได้รับ การฝึกอาชีพ							๘.โครงการป้องกันและแก้ไข ปัญหายาเสพติด (เงินอุดหนุน เฉพาะกิจเป็นค่าใช้จ่ายส่งเสริม การบำบัดฟื้นฟูผู้ติดยาเสพติด)  ๙.โครงการป้องกันและแก้ไข ปัญหายาเสพติด (เงินอุดหนุน เฉพาะกิจเป็นค่าใช้จ่ายสำหรับ ฝึกอาชีพการป้องกันและเฝ้า ระวัง)	สำนักปลัดฯ	(งบประมาณ เงินอุดหนุน เฉพาะกิจ)



ความเชื่อมโยง กับยุทธศาสตร์ จังหวัด	ยุทธศาสตร์ อปท.ในเขต จังหวัด	ยุทธศาสตร์ อปท.	เป้าประสงค์	ตัวชี้วัด ผลผลิต/ โครงการ	ค่าเป้าหมาย				ความ ก้าวหน้า ของเป้าหมาย	กลยุทธ์	ผลผลิต/ โครงการ	หน่วยงาน รับผิดชอบ หลัก	หน่วย สนับสนุน
					๒๕๖๑	๒๕๖๒	๒๕๖๓	๒๕๖๔					
				-ติดตั้งหัวจ่ายประปา หัวแดง ๕ จุด/ปี	๕	๕	๕	๕	๕ จุด/ปี	สร้างความมั่นใจและ ความสบายใจให้กับ ประชาชนด้านความ ปลอดภัยในชีวิตและ ทรัพย์สิน	๑.โครงการปรับปรุง /ติดตั้งหัวจ่าย ประปาหัวแดง	สำนักปลัดฯ	เทศบาล ตำบล ตลาดแค
				-มีเครื่องสูบน้ำเพื่อ ป้องกันและแก้ไข ปัญหาน้ำ	๒				๒ เครื่อง		๒.จัดซื้อเครื่องสูบน้ำท่อพญานาค (ท่อเหล็กอบสังกะสี) เครื่องยนต์ เบนซินความยาว ๑๐ ฟุต ที่ ๕ นิ้ว ขนาดไม่ต่ำกว่า ๔.๕ แรงม้า	สำนักปลัดฯ	
				-มีเครื่องสูบน้ำเพื่อ ป้องกันและแก้ไข ปัญหาน้ำ	๒				๒ เครื่อง		๓.จัดซื้อเครื่องสูบน้ำท่อพญานาค (ท่อสแตนเลส) เครื่องยนต์เบนซิน ความยาว ๑๐ ฟุต ท่อ ๕ นิ้ว ขนาด ไม่ต่ำกว่า ๔.๕ แรงม้า	สำนักปลัดฯ	
				-มีเครื่องมือเพื่อ ช่วยเหลือและ บรรเทาความ เดือดร้อนของ ประชาชน	๑				๑ ลำ		๔.จัดซื้อเรือพลาสติกพร้อม เครื่องยนต์เบนซิน ขนาด ๑๓ แรงม้า	สำนักปลัดฯ	

รายละเอียดโครงการพัฒนา  
แผนพัฒนาท้องถิ่นสี่ปี (พ.ศ. ๒๕๖๑-๒๕๖๔)  
สำหรับ ประธานโครงการพัฒนาองค์การบริหารส่วนจังหวัด  
เทศบาลตำบลลาดแค

- ก. ยุทธศาสตร์จังหวัด (ระบุชื่อยุทธศาสตร์).....
- ข. ยุทธศาสตร์การพัฒนาขององค์กรปกครองส่วนท้องถิ่นในเขตจังหวัด ที่ ๖ ยุทธศาสตร์ด้านการพัฒนาโครงสร้างพื้นฐาน  
ยุทธศาสตร์ที่ ๘ ยุทธศาสตร์ด้านโครงสร้างพื้นฐาน
- ๙ แผนงานอุตสาหกรรมและการโยธา

ลำดับ ที่	โครงการ/รายละเอียด	วัตถุประสงค์	เป้าหมาย (ผลผลิตของ โครงการ)	งบประมาณและที่มา				ตัวชี้วัด (KPI)	ผลที่คาดว่าจะได้รับ	หน่วยงาน ที่รับผิดชอบ
				๒๕๖๑ (บาท)	๒๕๖๒ (บาท)	๒๕๖๓ (บาท)	๒๕๖๔ (บาท)			
๑	โครงการก่อสร้างถนน คอนกรีตเสริมเหล็ก ถนนเทศบาลซอยข้างโรงงานนาเกลือพิมาย ชุมชนสำโรงตะวันตก หมู่ ๑ รายละเอียด ดำเนินการก่อสร้างถนน คสล. มีขนาดกว้าง ๔.๐๐ ม. ยาว ๑,๙๕๐.๐๐ ม. หน้า ๐.๑๕ ม. พร้อมลงหินคลุกไหล่ทางตามสภาพ	- เพื่อบำบัดความเดือดร้อนของประชาชนและผู้ใช้ถนนสัญจรไปมา - เพื่อให้ประชาชนสัญจรโดยสะดวกรวดเร็วและปลอดภัยในชีวิตและทรัพย์สิน	ชุมชนสำโรงตะวันตก หมู่ ๑	๔,๒๙๐,๐๐๐	๔,๒๙๐,๐๐๐	๔,๒๙๐,๐๐๐	๔,๒๙๐,๐๐๐	ถนนคอนกรีตเสริมเหล็กจำนวน ๑ เส้น	- ประชาชนมีถนนสัญจรไป-มาสะดวกรวดเร็วไร้ฝุ่น - ประชาชนมีความปลอดภัยในชีวิตและทรัพย์สินมากขึ้น - ประชาชนมีถนนคอนกรีตเสริมเหล็กที่ได้มาตรฐาน	กองช่าง

## ๙ แผนงานอุตสาหกรรมและการโยธา

ลำดับ ที่	โครงการ/รายละเอียด	วัตถุประสงค์	เป้าหมาย (ผลผลิตของ โครงการ)	งบประมาณและที่มา				ตัวชี้วัด (KPI)	ผลที่คาดว่าจะได้รับ	หน่วยงาน ที่รับผิดชอบ
				๒๕๖๑ (บาท)	๒๕๖๒ (บาท)	๒๕๖๓ (บาท)	๒๕๖๔ (บาท)			
๒	โครงการปรับปรุงซ่อมแซมผิวจราจร คสล. พร้อมทั้งปูผิวแอสฟัลต์ติกคอนกรีต ถนนเทศบาลซอย ๑๓ ชุมชนตะขบ หมู่ ๔ <u>รายละเอียด</u> ดำเนินการซ่อมแซมผิวจราจร พร้อมทั้งปูผิวแอสฟัลต์ติกคอนกรีต ขนาดกว้าง ๔.๐๐ เมตร ยาว ๓,๓๐๐.๐๐ เมตร หน้า ๐.๐๔ เมตร หรือพื้นที่ไม่น้อยกว่า ๑๓,๒๐๐ ตร.ม.	เพื่อให้ประชาชนสัญจรโดยสะดวกรวดเร็วและปลอดภัยในชีวิตและทรัพย์สิน	ชุมชนตะขบ หมู่ ๔	๗,๙๒๐,๐๐๐	๗,๙๒๐,๐๐๐	๗,๙๒๐,๐๐๐	๗,๙๒๐,๐๐๐	ถนนปูผิวแอสฟัลต์ติกคอนกรีต จำนวน ๑ เส้น	- ประชาชนมีถนนสัญจรไปมาสะดวก รวดเร็ว ไร้ฝุ่น - ประชาชนมีความปลอดภัยในชีวิตและทรัพย์สินมากขึ้น	กองช่าง
๒	โครงการ			๑๒,๒๑๐,๐๐๐	๑๒,๒๑๐,๐๐๐	๑๒,๒๑๐,๐๐๐	๑๒,๒๑๐,๐๐๐			

**รายละเอียดโครงการพัฒนา**  
**แผนพัฒนาท้องถิ่นสี่ปี (พ.ศ. ๒๕๖๑-๒๕๖๔)**  
**สำหรับ โครงการพัฒนาที่องค์กรปกครองส่วนท้องถิ่นดำเนินการโดยไม่ใช้งบประมาณ**  
**เทศบาลตำบลลาดแค**

- ก. ยุทธศาสตร์จังหวัด (ระบุชื่อยุทธศาสตร์).....
- ข. ยุทธศาสตร์การพัฒนาขององค์กรปกครองส่วนท้องถิ่นในเขตจังหวัด ที่ ๘ ยุทธศาสตร์ด้านการบริหารจัดการบ้านเมืองที่ดี  
ยุทธศาสตร์ที่ ๑ ยุทธศาสตร์การบริหารราชการให้มีประสิทธิภาพ คุณภาพ  
๔ แผนงานสาธารณสุข

ลำดับที่	โครงการ/รายละเอียด	วัตถุประสงค์	เป้าหมาย (ผลผลิตของโครงการ)	งบประมาณและที่มา				ตัวชี้วัด (KPI)	ผลที่คาดว่าจะได้รับ	หน่วยงานที่รับผิดชอบ
				๒๕๖๑ (บาท)	๒๕๖๒ (บาท)	๒๕๖๓ (บาท)	๒๕๖๔ (บาท)			
๑	โครงการปรับปรุงกระบวนการและลดขั้นตอนการให้บริการประชาชนด้านการสาธารณสุข เพื่อเพิ่มประสิทธิภาพในการบริการแก่ประชาชนในเขตเทศบาลตำบลลาดแค	เพื่ออำนวยความสะดวกแก่ประชาชน สร้างความพึงพอใจและความประทับใจในการบริการด้านสาธารณสุข	๑ ครั้ง / ปี	๐	๐	๐	๐	ประชาชนที่เข้ารับบริการมีความสะดวกและรวดเร็วมากขึ้น	ประชาชนมีความพึงพอใจในการให้บริการ และสามารถตอบสนองความต้องการของประชาชนได้อย่างแท้จริงและประชาชนได้รับประโยชน์สูงสุด	กองสาธารณสุข
๑	โครงการ			๐	๐	๐	๐			

ก. ยุทธศาสตร์จังหวัด (ระบุชื่อยุทธศาสตร์).....

ข. ยุทธศาสตร์การพัฒนาขององค์กรปกครองส่วนท้องถิ่นในเขตจังหวัด ที่ ๔ ยุทธศาสตร์ด้านการพัฒนาสังคม  
ยุทธศาสตร์ที่ ๔ ยุทธศาสตร์ด้านสวัสดิการสังคม

๕ แผนงานสังคมสงเคราะห์

ลำดับที่	โครงการ/รายละเอียด	วัตถุประสงค์	เป้าหมาย (ผลผลิตของโครงการ)	งบประมาณและที่มา				ตัวชี้วัด (KPI)	ผลที่คาดว่าจะได้รับ	หน่วยงานที่รับผิดชอบ
				๒๕๖๑ (บาท)	๒๕๖๒ (บาท)	๒๕๖๓ (บาท)	๒๕๖๔ (บาท)			
๑	โครงการบ้านท้องถิ่นประชารัฐ ร่วมใจเทิดไท้องค์ราชัน ราชนิ	<p>- เพื่อเป็นการปกป้องเทิดทูนสถาบันพระมหากษัตริย์ให้มีความมั่นคงในการเป็นศูนย์รวมจิตใจและความรัก ความสามัคคีของคนในชาติ</p> <p>- เพื่อสนับสนุนการดำเนินงานตามบทบาท อำนาจ หน้าที่ขององค์กรปกครองส่วนท้องถิ่นในการพัฒนาคุณภาพชีวิตของประชาชนให้มีความเป็นอยู่ที่ดีขึ้น</p> <p>- เพื่อสนับสนุนให้เทศบาลตำบลตลาดแค จัดให้มีการสงเคราะห์ประชาชนผู้ด้อยโอกาส ผู้ยากไร้ หรือผู้ยากจน เป็นบุคคลที่มีจิตใจสาธารณะ เอื้อเพื่อเผื่อแผ่ หรือดูแลรักษาสิ่งแวดล้อม ไม่ยุ่งเกี่ยวกับอบายมุข สิ่งเสพติด หรือเป็นผู้ที่ได้ลดละเลิกอบายมุข และเป็น</p>	ก่อสร้าง ซ่อมแซมที่อยู่อาศัยให้กับประชาชน ตามโครงการบ้านท้องถิ่นประชารัฐร่วมใจเทิดไท้องค์ราชันราชนิ"	๐	๐	๐	๐	ระดับความสำเร็จของการดำเนินโครงการ/กิจกรรม	สนับสนุนให้องค์การเทศบาลตำบลตลาดแค จัดให้มีการสงเคราะห์ประชาชนผู้ด้อยโอกาส ผู้ยากไร้หรือผู้ยากจนเป็นบุคคลที่มีจิตใจสาธารณะเอื้อเพื่อเผื่อแผ่หรือดูแลรักษาสิ่งแวดล้อม ไม่ยุ่งเกี่ยวกับอบายมุข สิ่งเสพติด หรือเป็นผู้ที่ได้ลดละเลิกอบายมุข และเป็นบุคคลที่	กองสวัสดิการฯ

๕ แผนงานสังคมสงเคราะห์ (ต่อ)

ลำดับที่	โครงการ/รายละเอียด	วัตถุประสงค์	เป้าหมาย (ผลผลิตของโครงการ)	งบประมาณและที่มา				ตัวชี้วัด (KPI)	ผลที่คาดว่าจะได้รับ	หน่วยงานที่รับผิดชอบ
				๒๕๖๑ (บาท)	๒๕๖๒ (บาท)	๒๕๖๓ (บาท)	๒๕๖๔ (บาท)			
		บุคคลที่ไม่ทอดทิ้งผู้บุพการีและบุตร เป็นบุคคลที่ขยันขันแข็งในการประกอบอาชีพ หรือมีความอดทนต่อสู้กับความยากลำบาก และต้องให้ได้บุคคลที่สังคมยอมรับว่าเป็นคนดี โดยใช้การคัดเลือกจากการมีส่วนร่วมของประชาชนในหมู่บ้าน อย่างแท้จริง								
๑	โครงการ			๐	๐	๐	๐			

ก. ยุทธศาสตร์จังหวัด (ระบุชื่อยุทธศาสตร์).....

ข. ยุทธศาสตร์การพัฒนาขององค์กรปกครองส่วนท้องถิ่นในเขตจังหวัด ที่ ๖ ยุทธศาสตร์การพัฒนาด้านโครงสร้างพื้นฐาน  
ยุทธศาสตร์ที่ ๘ ยุทธศาสตร์ด้านโครงสร้างพื้นฐาน

๙ แผนงานอุตสาหกรรมและการโยธา

ลำดับที่	โครงการ/รายละเอียด	วัตถุประสงค์	เป้าหมาย (ผลผลิตของโครงการ)	งบประมาณและที่มา				ตัวชี้วัด (KPI)	ผลที่คาดว่าจะได้รับ	หน่วยงานที่รับผิดชอบ
				๒๕๖๑ (บาท)	๒๕๖๒ (บาท)	๒๕๖๓ (บาท)	๒๕๖๔ (บาท)			
๑	โครงการก่อสร้างเขื่อนกันดิน ค.ส.ล. ชุมชนตลาดแค หมู่ที่ ๒ รอบสระหนองสระแก รายละเอียด ยาว ๕๕๕.๐๐ เมตร พร้อมคั่นผิวจราจร คสล. กว้าง ๓.๕๐ เมตร หนา ๐.๑๕ เมตร	- เพื่อป้องกันตลิ่งพังทลายจากน้ำกัดเซาะ - เพื่อรักษาดินไหลทาง	ชุมชนตลาดแค หมู่ที่ ๒	๑๕,๔๐๐,๐๐๐	๑๕,๔๐๐,๐๐๐	๑๕,๔๐๐,๐๐๐	๑๕,๔๐๐,๐๐๐	- ไม่เกิดการพังทลายของดิน - ประชาชนไม่สูญเสียทรัพย์สิน - ประชาชนไม่สูญเสียทรัพย์สิน ทรัพย์สินสิ่งแวดลอม	- ไม่เกิดการพังทลายของดิน - ประชาชนไม่สูญเสียทรัพย์สิน ทรัพย์สินสิ่งแวดลอม - เพิ่มประสิทธิภาพในการกักเก็บน้ำมากขึ้น	กองช่าง กรมโยธาธิการและผังเมือง กรมทรัพยากรธรรมชาติและสิ่งแวดล้อม

๙ แผนงานอุตสาหกรรมและการโยธา (ต่อ)

๒๖๙

ลำดับที่	โครงการ/รายละเอียด	วัตถุประสงค์	เป้าหมาย (ผลผลิตของโครงการ)	งบประมาณและที่มา				ตัวชี้วัด (KPI)	ผลที่คาดว่าจะได้รับ	หน่วยงานที่รับผิดชอบ
				๒๕๖๑ (บาท)	๒๕๖๒ (บาท)	๒๕๖๓ (บาท)	๒๕๖๔ (บาท)			
๒	โครงการก่อสร้างชุดสระสร้างแก้มลิงบริเวณเนื้อที่ราชพัสดุบริเวณชุมชนสำโรงตะวันออก หมู่ที่ ๑ <u>รายละเอียด</u> จำนวนเนื้อที่ ๔๐ ไร่ ปริมาตรดินชุด ๒๕๖,๐๐๐ ลบ.ม. พร้อมก่อสร้างลานกีฬาอเนกประสงค์ จำนวน ๒ แห่ง เครื่องออกกำลังกายกลางแจ้ง จำนวน ๑ ชุด สวนพักผ่อน หย่อนใจและสวนสุขภาพ จำนวน ๑ แห่ง และศาลาพักผ่อน จำนวน ๕ หลัง ก่อสร้างทางเดิน วิ่ง ผิวจราจร ค.ส.ล.กว้าง ๒.๐๐ เมตร ยาว ๑,๐๐๐ เมตร หนา ๐.๑๐ เมตร และทางจักรยาน ผิวแอสฟัลติกส์ กว้าง ๒.๐๐ เมตร หนา ๐.๑๐ เมตร ยาว ๓,๐๐๐ เมตร	- เพื่อเป็นพื้นที่กักเก็บน้ำไว้ใน การเกษตรและอุปโภคบริโภค  - เพื่อเป็นสถานที่พักผ่อน หย่อนใจและสวนสุขภาพของ ประชาชนในเขตเทศบาลและ นอกเทศบาล	ชุมชนสำโรง ตะวันออก หมู่ ๑	๒๐,๕๐๐,๐๐๐	๒๐,๕๐๐,๐๐๐	๒๐,๕๐๐,๐๐๐	๒๐,๕๐๐,๐๐๐	- ประชาชนมีน้ำใช้เพื่อ ทำการเกษตรและ อุปโภคบริโภค  - ประชาชนมีส่วน สุขภาพสำหรับพักผ่อน หย่อนใจ	ประชาชนมีน้ำใช้เพื่อทำการ เกษตรและอุปโภคบริโภค เพียงพอตลอดทั้งปี  - ประชาชนมีส่วน สุขภาพสำหรับพักผ่อนหย่อนใจ	- กองช่าง - กองทัพบก - กรม ทรัพยากรน้ำ

๒๖๙

๙ แผนงานอุตสาหกรรมและการโยธา (ต่อ)

ลำดับที่	โครงการ/รายละเอียด	วัตถุประสงค์	เป้าหมาย (ผลผลิตของโครงการ)	งบประมาณและที่มา				ตัวชี้วัด (KPI)	ผลที่คาดว่าจะได้รับ	หน่วยงานที่รับผิดชอบ
				๒๕๖๑ (บาท)	๒๕๖๒ (บาท)	๒๕๖๓ (บาท)	๒๕๖๔ (บาท)			
๓	โครงการก่อสร้างเขื่อนกันตลิ่ง คสล. ชุมชนตลาดแคตะวันออกฝั่งเหนือ หมู่ ๑๕ รายละเอียด พร้อมคืนผิวจราจรมีความกว้างไม่น้อยกว่า ๔.๕๐ เมตร พร้อมทางเท้าไม่น้อยกว่า ๑,๒๐๐.๐๐ เมตร	- เพื่อป้องกันตลิ่งพังทลายจากน้ำกัดเซาะ - เพื่อรักษาดินไหล่ทาง	ชุมชนตลาดแค ตะวันออกฝ ฝั่งเหนือ หมู่ ๑๕	๓๖,๘๔๓,๕๙๒	๓๖,๘๔๓,๕๙๒	๓๖,๘๔๓,๕๙๒	๓๖,๘๔๓,๕๙๒	- ไม่เกิดการพังทลายของดิน - ประชาชนไม่สูญเสียทรัพย์สิน - ประชาชนไม่สูญเสียทรัพย์สิน - เพิ่มประสิทธิภาพในการกักเก็บน้ำมากขึ้น - ประชาชนมีน้ำใช้เพื่อทำการเกษตรและอุปโภคบริโภคเพียงพอ	- ไม่เกิดการพังทลายของดิน - ประชาชนไม่สูญเสียทรัพย์สิน - เพิ่มประสิทธิภาพในการกักเก็บน้ำมากขึ้น - ประชาชนมีน้ำใช้เพื่อทำการเกษตรและอุปโภคบริโภคเพียงพอ	กองช่าง -กรมโยธาธิการและผังเมือง -กรมทรัพยากรธรรมชาติและสิ่งแวดล้อม
๔	โครงการก่อสร้างเขื่อนกันตลิ่ง คสล. ชุมชนตลาดแค หมู่ ๒ รายละเอียด พร้อมทางเท้าไม่น้อยกว่า ๑.๕๐ เมตร มีความยาวทั้งสองฝั่งไม่น้อยกว่า ๑,๖๐๐ เมตร	- เพื่อป้องกันตลิ่งพังทลายจากน้ำกัดเซาะ - เพื่อรักษาดินไหล่ทาง	ชุมชนตลาดแค หมู่ ๒	๕๒,๑๖๔,๐๐๐	๕๒,๑๖๔,๐๐๐	๕๒,๑๖๔,๐๐๐	๕๒,๑๖๔,๐๐๐	- ไม่เกิดการพังทลายของดิน - ประชาชนไม่สูญเสียทรัพย์สิน - ประชาชนไม่สูญเสียทรัพย์สิน - เพิ่มประสิทธิภาพในการกักเก็บน้ำมากขึ้น - ประชาชนมีน้ำใช้เพื่อทำการเกษตรและอุปโภคบริโภคเพียงพอ	- ไม่เกิดการพังทลายของดิน - ประชาชนไม่สูญเสียทรัพย์สิน - เพิ่มประสิทธิภาพในการกักเก็บน้ำมากขึ้น - ประชาชนมีน้ำใช้เพื่อทำการเกษตรและอุปโภคบริโภคเพียงพอ	กองช่าง -กรมโยธาธิการและผังเมือง -กรมทรัพยากรธรรมชาติและสิ่งแวดล้อม
๕	โครงการก่อสร้างเขื่อนกันตลิ่ง คสล. ชุมชนชาววังและชุมชนตลาดแค หมู่ ๒ รายละเอียด ดำเนินการก่อสร้างเขื่อนกันตลิ่ง คสล.ยาว ๑๕๐.๐๐ เมตร	- เพื่อป้องกันตลิ่งพังทลายจากน้ำกัดเซาะ - เพื่อรักษาดินไหล่ทาง	ชุมชนตลาดแค และชุมชนชาววัง หมู่ ๒	๑๐,๑๒๕,๐๐๐	๑๐,๑๒๕,๐๐๐	๑๐,๑๒๕,๐๐๐	๑๐,๑๒๕,๐๐๐	- ไม่เกิดการพังทลายของดิน - ประชาชนไม่สูญเสียทรัพย์สิน - ประชาชนไม่สูญเสียทรัพย์สิน - เพิ่มประสิทธิภาพในการกักเก็บน้ำมากขึ้น - ประชาชนมีน้ำใช้เพื่อทำการเกษตรและอุปโภคบริโภคเพียงพอ	- ไม่เกิดการพังทลายของดิน - ประชาชนไม่สูญเสียทรัพย์สิน - เพิ่มประสิทธิภาพในการกักเก็บน้ำมากขึ้น - ประชาชนมีน้ำใช้เพื่อทำการเกษตรและอุปโภคบริโภคเพียงพอ	กองช่าง -กรมโยธาธิการและผังเมือง -กรมทรัพยากรธรรมชาติและสิ่งแวดล้อม
๖	โครงการก่อสร้างเขื่อนกันดินดิน รายละเอียด ดำเนินการทำเขื่อนกันดิน ยาว ๖๑๗ เมตรพร้อมส่วนประกอบตามรูปแบบเทศบาลกำหนด	เพื่อลดปัญหาการกัดเซาะที่มีการพังทลาย	ชุมชนตลาดแค ตะวันออก ฝั่งเหนือ หมู่ ๑๕	๑๓,๕๗๔,๐๐๐	๑๓,๕๗๔,๐๐๐	๑๓,๕๗๔,๐๐๐	๑๓,๕๗๔,๐๐๐	- ป้องกันตลิ่งพังทลายระบบนิเวศดีขึ้น	- ป้องกันตลิ่งพังทลาย ประชาชนปลอดภัยในทรัพย์สินและระบบนิเวศ	กองช่าง -กรมโยธาธิการและผังเมือง -กรมทางหลวงชนบท



๙ แผนงานอุตสาหกรรมและการโยธา (ต่อ)

ลำดับที่	โครงการ/รายละเอียด	วัตถุประสงค์	เป้าหมาย (ผลผลิตของโครงการ)	งบประมาณและที่มา				ตัวชี้วัด (KPI)	ผลที่คาดว่าจะได้รับ	หน่วยงานที่รับผิดชอบ
				๒๕๖๑ (บาท)	๒๕๖๒ (บาท)	๒๕๖๓ (บาท)	๒๕๖๔ (บาท)			
๗	โครงการวางท่อลอดเหลี่ยม จากบริเวณชุมชนตลาดแคตะวันออกฝั่งใต้ หมู่ที่ ๑๕ ถึง บริเวณชุมชนสำโรงตะวันออก หมู่ที่ ๑ <u>รายละเอียด</u> วางท่อลอดเหลี่ยมขนาด ๒.๑๐ x ๒.๑๐x๑.๑๐ เมตร ยาว ๑,๑๒๗ เมตร และขยายผิวจราจร ค.ส.ล. กว้าง ๘.๐๐ เมตร หนา ๐.๑๕ เมตร ยาว ๑,๑๒๗ เมตร พร้อมวางท่อระบายน้ำท่อเหลี่ยมขนาด ๑.๕๐x๑.๕๐x๑.๑๐ เมตร ยาว ๑,๑๐๐ เมตร พร้อมฝาปิดจำนวน ๑๓๘ บ่อ จากบริเวณชุมชนตลาดแคตะวันออกฝั่งใต้ หมู่ที่ ๑๕ ถึง บริเวณชุมชนสำโรงตะวันออก หมู่ที่ ๑	- เพื่อเก็บน้ำไว้ใช้ในการเกษตรและอุปโภคบริโภค - เพื่อเป็นการขยายผิวจราจรให้กว้างเพื่อเป็นเส้นทางเลี่ยงเมืองของชุมชนตลาดแคตะวันออกฝั่งเหนือและฝั่งใต้ - เพื่อระบายน้ำเสียชุมชนเข้าบ่อบำบัด	ชุมชนตลาดแคตะวันออกฝั่งใต้ หมู่ที่ ๑๕ และชุมชนสำโรงตะวันออกหมู่ที่ ๑	๑๕,๙๘๔,๗๖๕	๑๕,๙๘๔,๗๖๕	๑๕,๙๘๔,๗๖๕	๑๕,๙๘๔,๗๖๕	- ประชาชนมีน้ำใช้เพื่อทำการเกษตรและอุปโภคบริโภค - ประชาชนมีความสะดวกในการเดินทางเกิดความปลอดภัยในชีวิตและทรัพย์สิน	- สามารถบรรเทาความเดือดร้อนของประชาชนในด้านเกษตรและอุปโภคบริโภค - ประชาชนในชุมชน เดินทางสัญจรสะดวกขึ้นเกิดความปลอดภัยในชีวิตและทรัพย์สินและการเดินทาง	- กองช่าง - กรมโยธาธิการและผังเมือง - กรมทางหลวงชนบท
๘	ปรับปรุงรางระบายน้ำถนนเทศบาลซอย ๙/๙ ชุมชนโนนพิมาน หมู่ ๑๒ <u>รายละเอียด</u> โดยดำเนินการก่อสร้างรางระบายน้ำรูปตัวยูพร้อมฝาปิดคสล.ร่องตัววีขนาด ๐.๕๐ x ๐.๖๕x๒,๒๐๐.๐๐ ม.	- เพื่อเป็นการระบายน้ำที่ท่วมขัง - เพื่อป้องกันการกัดเซาะถนน	ชุมชนโนนพิมาน หมู่ ๑๒	๔,๑๗๗,๐๐๐	๔,๑๗๗,๐๐๐	๔,๑๗๗,๐๐๐	๔,๑๗๗,๐๐๐	ท่อระบายน้ำ ๑ สาย	จำนวนพื้นที่น้ำท่วมขังลดลงและป้องกันน้ำท่วม	กองช่าง

๙ แผนงานอุตสาหกรรมและการโยธา (ต่อ)

ลำดับที่	โครงการ/รายละเอียด	วัตถุประสงค์	เป้าหมาย (ผลผลิตของโครงการ)	งบประมาณและที่มา				ตัวชี้วัด (KPI)	ผลที่คาดว่าจะได้รับ	หน่วยงานที่รับผิดชอบ
				๒๕๖๑ (บาท)	๒๕๖๒ (บาท)	๒๕๖๓ (บาท)	๒๕๖๔ (บาท)			
๙	โครงการก่อสร้างสะพานคสล.บริเวณ ชุมชนตลาดแค ตะวันออกหมู่ที่ ๑๕ รายละเอียด ดำเนินการก่อสร้างสะพานคสล. กว้าง ๗.๐๐ เมตร ใต้อาคารข้างละ ๐.๕๐ เมตร ยาว ๓๐.๐๐ เมตร บริเวณ ชุมชนตลาดแคตะวันออก หมู่ที่ ๑๕ (ตามแบบมาตรฐาน กรมโยธาธิการและผังเมือง) (แบบพื้นที่slap type)	- เพื่อการสัญจรไปมาของระหว่างสองชุมชนสะดวกมากขึ้น - เพื่อเป็นเส้นทางที่เชื่อมวงแหวนรอบนอกของเทศบาลตำบลตลาดแคเลี้ยงเมือง ทางหลวงหมายเลข ๒ และเป็นการลดอุบัติเหตุ	ชุมชนตลาดแค ตะวันออก หมู่ ๑๕	๓,๕๒๖,๐๐๐	๓,๕๒๖,๐๐๐	๓,๕๒๖,๐๐๐	๓,๕๒๖,๐๐๐	- ประชาชนมีสะพานเชื่อมโยงระหว่างสองชุมชน	เพิ่มเส้นในการเดินทางสัญจร - ประชาชนในชุมชนเดินทางสัญจรสะดวกขึ้นเกิดความปลอดภัยในชีวิตและทรัพย์สิน และทำให้ประหยัดเวลาในการเดินทาง	- กองช่าง -กรมโยธาธิการและผังเมือง
๑๐	ปรับปรุงรางระบายน้ำ ถนนเทศบาลซอย ๑๓ ชุมชนตะขบ ม.๔ รายละเอียด โดยดำเนินการก่อสร้างรางระบายน้ำรูปตัวยูพร้อมฝาปิดคสล. ร่องตัววีขนาด๐.๕๐x๐.๖๕ x๒,๔๐๐.๐๐ ม.	- เพื่อเป็นการระบายน้ำที่ท่วมขัง -เพื่อป้องกันการกัดเซาะถนน	ชุมชนตะขบ หมู่ ๔	๔,๕๕๘,๐๐๐	๔,๕๕๘,๐๐๐	๔,๕๕๘,๐๐๐	๔,๕๕๘,๐๐๐	ท่อระบายน้ำ ๑ สาย	จำนวนพื้นที่น้ำท่วมขังลดลง และป้องกันน้ำท่วม	กองช่าง
๑๑	ปรับปรุงรางระบายน้ำ ถนนเทศบาลซอย ๘ ชุมชนชาววัง ม.๒ รายละเอียด โดยดำเนินการก่อสร้างรางระบายน้ำรูปตัวยูพร้อมฝาปิดคสล. ร่องตัววีขนาด๐.๕๐x๐.๖๕x๑,๘๐๐.๐๐ ม.	- เพื่อเป็นการระบายน้ำที่ท่วมขัง -เพื่อป้องกันการกัดเซาะถนน	ชุมชนชาววัง หมู่ ๒	๓,๔๑๙,๐๐๐	๓,๔๑๙,๐๐๐	๓,๔๑๙,๐๐๐	๓,๔๑๙,๐๐๐	ท่อระบายน้ำ ๑ สาย	จำนวนพื้นที่น้ำท่วมขังลดลง และป้องกันน้ำท่วม	กองช่าง

๙ แผนงานอุตสาหกรรมและการโยธา (ต่อ)

ลำดับที่	โครงการ/รายละเอียด	วัตถุประสงค์	เป้าหมาย (ผลผลิตของโครงการ)	งบประมาณและที่มา				ตัวชี้วัด (KPI)	ผลที่คาดว่าจะได้รับ	หน่วยงานที่รับผิดชอบ
				๒๕๖๑ (บาท)	๒๕๖๒ (บาท)	๒๕๖๓ (บาท)	๒๕๖๔ (บาท)			
๑๒	ปรับปรุง/ซ่อมแซมผิวจราจร ถนนเทศบาลซอย ๔ ชุมชน สำโรงตะวันออก หมู่ ๑ <u>รายละเอียด</u> ดำเนินการปรับปรุง/ซ่อมแซมผิวจราจรเดิม พร้อมทั้งปูผิวแอสฟัลต์ติกคอนกรีต หนา ๔.๐๐ ซม. ขนาดกว้าง ๕.๐๐ x ๑,๐๕๐.๐๐ ม. พื้นที่ดำเนินการ ไม่น้อยกว่า ๕,๒๕๐.๐๐ ตร.ม.	เพื่อให้สภาพถนนอยู่ในสภาพพร้อมใช้งาน	ชุมชนสำโรงตะวันออก หมู่ ๑	๕,๒๕๐,๐๐๐	๕,๒๕๐,๐๐๐	๕,๒๕๐,๐๐๐	๕,๒๕๐,๐๐๐	ถนนที่ได้มาตรฐาน ๑ สาย พื้นที่ไม่น้อยกว่า ๕,๒๕๐ตร.ม.	ถนนที่ได้มาตรฐานและคงทนถาวร เกิดความสะดวกรวดเร็วในการสัญจร	กองช่าง
๑๓	ปรับปรุง/ซ่อมแซมผิวจราจร ถนนเทศบาลซอย ๑๙ ชุมชน สำโรงตะวันออก หมู่ ๑ <u>รายละเอียด</u> ดำเนินการปรับปรุง/ซ่อมแซมผิวจราจรเดิม พร้อมทั้งปูผิวแอสฟัลต์ติกคอนกรีต หนา ๔.๐๐ ซม. ขนาดกว้าง ๔.๐๐ x ๑,๑๐๐.๐๐ ม. พื้นที่ดำเนินการ ไม่น้อยกว่า ๔,๔๐๐.๐๐ ตร.ม.	เพื่อให้สภาพถนนอยู่ในสภาพพร้อมใช้งาน	ชุมชนสำโรงตะวันออก หมู่ ๑	๔,๔๐๐,๐๐๐	๔,๔๐๐,๐๐๐	๔,๔๐๐,๐๐๐	๔,๔๐๐,๐๐๐	ถนนที่ได้มาตรฐาน ๑ สาย พื้นที่ไม่น้อยกว่า ๔,๔๐๐ตร.ม.	ถนนที่ได้มาตรฐานและคงทนถาวร เกิดความสะดวกรวดเร็วในการสัญจร	กองช่าง
๑๔	ปรับปรุง/ซ่อมแซมผิวจราจร ถนนเทศบาลซอย ๑ ชุมชน โนนพิมาน หมู่ ๑๒ <u>รายละเอียด</u> ดำเนินการปรับปรุง/ซ่อมแซมผิวจราจรเดิม พร้อมทั้งปูผิวแอสฟัลต์ติกคอนกรีต หนา ๔.๐๐ ซม. ขนาดกว้าง ๔.๐๐ x ๑,๑๐๐.๐๐ ม. พื้นที่ดำเนินการ ไม่น้อยกว่า ๔,๔๐๐.๐๐ ตร.ม.	เพื่อให้สภาพถนนอยู่ในสภาพพร้อมใช้งาน	ชุมชนโนนพิมาน หมู่ ๑๒	๔,๔๐๐,๐๐๐	๔,๔๐๐,๐๐๐	๔,๔๐๐,๐๐๐	๔,๔๐๐,๐๐๐	ถนนที่ได้มาตรฐาน ๑ สาย พื้นที่ไม่น้อยกว่า ๔,๔๐๐ตร.ม.	ถนนที่ได้มาตรฐานและคงทนถาวร เกิดความสะดวกรวดเร็วในการสัญจร	กองช่าง

๙ แผนงานอุตสาหกรรมและการโยธา (ต่อ)

ลำดับที่	โครงการ/รายละเอียด	วัตถุประสงค์	เป้าหมาย (ผลผลิตของโครงการ)	งบประมาณและที่มา				ตัวชี้วัด (KPI)	ผลที่คาดว่าจะได้รับ	หน่วยงานที่รับผิดชอบ
				๒๕๖๑ (บาท)	๒๕๖๒ (บาท)	๒๕๖๓ (บาท)	๒๕๖๔ (บาท)			
๑๕	ปรับปรุง/ซ่อมแซมผิวจราจร ถนนเทศบาลซอย ๙/๙ ชุมชน โนนพิมาน หมู่ ๑๒ รายละเอียด ดำเนินการปรับปรุง/ซ่อมแซมผิวจราจรเดิม พร้อมทั้งปูผิวแอสฟัลต์ติกคอนกรีต หนา ๔.๐๐ ซม. ขนาดกว้าง ๔.๐๐ x ๑,๑๐๐.๐๐ ม. พื้นที่ดำเนินการ ไม่น้อยกว่า ๔,๔๐๐.๐๐ ตร.ม.	เพื่อให้สภาพถนนอยู่ในสภาพพร้อมใช้งาน	ชุมชนโนนพิมาน หมู่ ๑๒	๔,๔๐๐,๐๐๐	๔,๔๐๐,๐๐๐	๔,๔๐๐,๐๐๐	๔,๔๐๐,๐๐๐	ถนนที่ได้มาตรฐาน ๑ สาย พื้นที่ไม่น้อยกว่า ๔,๔๐๐ตร.ม	ถนนที่ได้มาตรฐานและคงทนถาวร เกิดความสะดวกรในการสัญจร	กองช่าง
๑๖	ปรับปรุง/ซ่อมแซมผิวจราจร ถนนเทศบาลซอย ๑๓ ชุมชนตลับ หมู่ ๔ รายละเอียด ดำเนินการปรับปรุง/ซ่อมแซมผิวจราจรเดิม พร้อมทั้งปูผิวแอสฟัลต์ติกคอนกรีต หนา ๔.๐๐ ซม. ขนาดกว้าง ๕.๐๐x ๑,๓๐๐.๐๐ ม. พื้นที่ดำเนินการ ไม่น้อยกว่า ๖,๕๐๐.๐๐ ตร.ม.	เพื่อให้สภาพถนนอยู่ในสภาพพร้อมใช้งาน	ชุมชนตลับ หมู่ ๔	๖,๕๐๐,๐๐๐	๖,๕๐๐,๐๐๐	๖,๕๐๐,๐๐๐	๖,๕๐๐,๐๐๐	ถนนที่ได้มาตรฐาน ๑ สาย พื้นที่ไม่น้อยกว่า ๖,๕๐๐ตร.ม	ถนนที่ได้มาตรฐานและคงทนถาวร เกิดความสะดวกรในการสัญจร	กองช่าง
๑๗	ปรับปรุง/ซ่อมแซมผิวจราจร ถนนเทศบาลซอย ๓ ชุมชนตลาดแค หมู่ ๒ รายละเอียด ดำเนินการปรับปรุง/ซ่อมแซมผิวจราจรเดิม พร้อมทั้งปูผิวแอสฟัลต์ติกคอนกรีต หนา ๔.๐๐ ซม. ขนาดกว้าง ๔.๐๐x๑๓๐.๐๐ ม. พื้นที่ดำเนินการไม่น้อยกว่า ๑,๗๒๐.๐๐ ตร.ม.	เพื่อให้สภาพถนนอยู่ในสภาพพร้อมใช้งาน	ชุมชนตลาดแค หมู่ ๒	๔,๔๐๐,๐๐๐	๔,๔๐๐,๐๐๐	๔,๔๐๐,๐๐๐	๔,๔๐๐,๐๐๐	ถนนที่ได้มาตรฐาน ๑ สาย พื้นที่ไม่น้อยกว่า ๑,๗๒๐ ตร.ม	ถนนที่ได้มาตรฐานและคงทนถาวร เกิดความสะดวกรในการสัญจร	กองช่าง

๙ แผนงานอุตสาหกรรมและการโยธา (ต่อ)

ลำดับที่	โครงการ/รายละเอียด	วัตถุประสงค์	เป้าหมาย (ผลผลิตของโครงการ)	งบประมาณและที่มา				ตัวชี้วัด (KPI)	ผลที่คาดว่าจะได้รับ	หน่วยงานที่รับผิดชอบ		
				๒๕๖๑ (บาท)		๒๕๖๒ (บาท)	๒๕๖๓ (บาท)				๒๕๖๔ (บาท)	
๑๘	ปรับปรุง/ซ่อมแซมผิวจราจร ถนนเทศบาลซอย ๖ ชุมชนตลาดแคตะวันออกฝั่งใต้ หมู่ ๑๕ <u>รายละเอียด</u> ดำเนินการปรับปรุง/ซ่อมแซมผิวจราจรเดิม พร้อมทั้งปูผิวแอสฟัลต์ติกคอนกรีต หนา ๔.๐๐ ซม. ขนาดกว้าง ๕.๐๐x๗๑๗.๐๐ ม. พื้นที่ดำเนินการไม่น้อยกว่า ๓,๕๘๕.๐๐ ตร.ม.	เพื่อให้สภาพถนนอยู่ในสภาพพร้อมใช้งาน	ชุมชนตลาดแคตะวันออกฝั่งใต้ หมู่ ๑๕	๓,๕๘๕,๐๐๐		๓,๕๘๕,๐๐๐	๓,๕๘๕,๐๐๐	๓,๕๘๕,๐๐๐	ถนนที่ได้มาตรฐาน ๑ สาย พื้นที่ไม่น้อยกว่า ๓,๕๘๕ ตร.ม.	ถนนที่ได้มาตรฐานและคงทนถาวร เกิดความสะดวกรในการสัญจร	กองช่าง	
๑๙	ปรับปรุง/ซ่อมแซมผิวจราจร ถนนเทศบาลซอย ๗ ชุมชนตลาดแคตะวันออกฝั่งเหนือ หมู่ ๑๕ <u>รายละเอียด</u> ดำเนินการปรับปรุง/ซ่อมแซมผิวจราจรเดิม พร้อมทั้งปูผิวแอสฟัลต์ติกคอนกรีต หนา ๔.๐๐ ซม. ขนาดกว้าง ๕.๐๐x๙๑๓.๐๐ ม. พื้นที่ดำเนินการไม่น้อยกว่า ๔,๕๖๕.๐๐ ตร.ม.	เพื่อให้สภาพถนนอยู่ในสภาพพร้อมใช้งาน	ชุมชนตลาดแคตะวันออกฝั่งเหนือ หมู่ ๑๕	๔,๕๖๕,๐๐๐		๔,๕๖๕,๐๐๐	๔,๕๖๕,๐๐๐	๔,๕๖๕,๐๐๐	ถนนที่ได้มาตรฐาน ๑ สาย พื้นที่ไม่น้อยกว่า ๔,๕๖๕ ตร.ม.	ถนนที่ได้มาตรฐานและคงทนถาวร เกิดความสะดวกรในการสัญจร	กองช่าง	
๒๐	ปรับปรุง/ซ่อมแซมผิวจราจร ถนนเทศบาลซอย ๘ ชุมชนชาววัง หมู่ ๒ <u>รายละเอียด</u> ดำเนินการปรับปรุง/ซ่อมแซมผิวจราจรเดิม พร้อมทั้งปูผิวแอสฟัลต์ติกคอนกรีต หนา ๔.๐๐ ซม. ขนาดกว้าง ๔.๐๐x๙๐๐.๐๐ ม. พื้นที่ดำเนินการไม่น้อยกว่า ๓,๖๐๐ ตร.ม.	เพื่อให้สภาพถนนอยู่ในสภาพพร้อมใช้งาน	ชุมชนชาววัง หมู่ ๒	๓,๖๐๐,๐๐๐		๓,๖๐๐,๐๐๐	๓,๖๐๐,๐๐๐	๓,๖๐๐,๐๐๐	๓,๖๐๐,๐๐๐	ถนนที่ได้มาตรฐาน ๑ สาย พื้นที่ไม่น้อยกว่า ๓,๖๐๐ ตร.ม.	ถนนที่ได้มาตรฐานและคงทนถาวร เกิดความสะดวกรในการสัญจร	กองช่าง

๙ แผนงานอุตสาหกรรมและการโยธา (ต่อ)

ลำดับที่	โครงการ/รายละเอียด	วัตถุประสงค์	เป้าหมาย (ผลผลิตของโครงการ)	งบประมาณและที่มา				ตัวชี้วัด (KPI)	ผลที่คาดว่าจะได้รับ	หน่วยงานที่รับผิดชอบ
				๒๕๖๑ (บาท)	๒๕๖๒ (บาท)	๒๕๖๓ (บาท)	๒๕๖๔ (บาท)			
๒๑	โครงการก่อสร้างถนน คสล. ถนนเทศบาลซอย ๑๕/๒ ชุมชนสระแทต หมู่ ๑๑ รายละเอียด ดำเนินการก่อสร้างถนน คสล. หน้า ๐.๑๕ ม. ขนาดกว้าง ๔.๐๐ x ๙๐๐.๐๐ ม. พื้นที่ดำเนินการไม่น้อยกว่า ๓,๖๐๐ ตรม.	เพื่อให้มีถนนที่ได้มาตรฐานในการสัญจรไปมาและป้องกันน้ำท่วมขัง	ชุมชนสระแทต หมู่ ๑๑	๓,๖๐๐,๐๐๐	๓,๖๐๐,๐๐๐	๓,๖๐๐,๐๐๐	๓,๖๐๐,๐๐๐	ถนนคสล. จำนวน 1 สาย	มีถนนที่ได้มาตรฐานและคงทนถาวร เกิดความสะดวกในการสัญจร	กองช่าง
๒๑	โครงการ			๒๒๔,๙๗๑,๓๕๗	๒๒๔,๙๗๑,๓๕๗	๒๒๔,๙๗๑,๓๕๗	๒๒๔,๙๗๑,๓๕๗			

ก. ยุทธศาสตร์จังหวัด (ระบุชื่อยุทธศาสตร์).....

ข. ยุทธศาสตร์การพัฒนาขององค์กรปกครองส่วนท้องถิ่นในเขตจังหวัด ที่ ๙ ยุทธศาสตร์ด้านการรักษาความปลอดภัยในชีวิตและทรัพย์สิน

ยุทธศาสตร์ที่ ๑๐ ยุทธศาสตร์ด้านความมั่นคงและปลอดภัยในชีวิตและทรัพย์สิน

๗ แผนงานสร้างความเข้มแข็งของชุมชน

ลำดับที่	โครงการ/รายละเอียด	วัตถุประสงค์	เป้าหมาย (ผลผลิตของโครงการ)	งบประมาณและที่มา				ตัวชี้วัด (KPI)	ผลที่คาดว่าจะได้รับ	หน่วยงานที่รับผิดชอบ
				๒๕๖๑ (บาท)	๒๕๖๒ (บาท)	๒๕๖๓ (บาท)	๒๕๖๔ (บาท)			
๑	โครงการป้องกันและแก้ไขปัญหายาเสพติด (เงินอุดหนุนเฉพาะกิจเป็นค่าใช้จ่ายส่งเสริมการบำบัดฟื้นฟูผู้ติดยาเสพติด)	เพื่อให้การป้องกันยาเสพติดมีประสิทธิภาพ	๑๐ ชุมชน	๑๗๕,๐๐๐	๑๗๕,๐๐๐	๑๗๕,๐๐๐	๑๗๕,๐๐๐	ร้อยละ ๖๐ ของผู้เกี่ยวข้องกับยาเสพติดเข้ารับการบำบัดฟื้นฟูติดยาเสพติด	การป้องกันและแก้ไขปัญหายาเสพติดมีประสิทธิภาพสูงขึ้น	สำนักปลัดฯ (งบประมาณเงินอุดหนุนเฉพาะกิจ)
๒	โครงการป้องกันและแก้ไขปัญหายาเสพติด (เงินอุดหนุนเฉพาะกิจเป็นค่าใช้จ่ายสำหรับฝึกอาชีพการป้องกันและเฝ้าระวัง)	เพื่อให้การป้องกันยาเสพติดมีประสิทธิภาพ	๑๐ ชุมชน	๖๒,๕๐๐	๖๒,๕๐๐	๖๒,๕๐๐	๖๒,๕๐๐	ร้อยละ ๖๐ ของผู้ผ่านการบำบัดฟื้นฟูผู้ติดยาเสพติดได้รับการฝึกอาชีพ	การป้องกันและแก้ไขปัญหายาเสพติดมีประสิทธิภาพสูงขึ้น	สำนักปลัดฯ (งบประมาณเงินอุดหนุนเฉพาะกิจ)
๒	โครงการ			๒๓๗,๕๐๐	๒๓๗,๕๐๐	๒๓๗,๕๐๐	๒๓๗,๕๐๐			

**บัญชีครุภัณฑ์**  
**แผนพัฒนาท้องถิ่นสี่ปี (พ.ศ. ๒๕๖๑ - ๒๕๖๔)**

**เทศบาลตำบลตลาดแค**

ที่	แผนงาน	หมวด	ประเภท	โครงการ/รายละเอียด	วัตถุประสงค์	เป้าหมาย	งบประมาณและปีที่ผ่านมา				หน่วยงาน รับผิดชอบหลัก
						(ผลผลิตของ ครุภัณฑ์)	๒๕๖๑ (บาท)	๒๕๖๒ (บาท)	๒๕๖๓ (บาท)	๒๕๖๔ (บาท)	
๑	บริหารงานทั่วไป	ครุภัณฑ์	ครุภัณฑ์สำนักงาน	จัดซื้อเก้าอี้พลาสติกแบบมีพนักพิง	-เพื่อเพิ่มศักยภาพในการปฏิบัติงาน ของ เทศบาลและบริการประชาชน	จำนวน ๑๐๐ ตัว/ปี	๓๕,๐๐๐	๓๕,๐๐๐	๓๕,๐๐๐	๓๕,๐๐๐	สำนักปลัดฯ
๒	บริหารงานทั่วไป	ครุภัณฑ์	ครุภัณฑ์สำนักงาน	จัดซื้อเครื่องปรับอากาศชนิดตั้งพื้นหรือ ชนิดแขวน ขนาด ๔๐,๐๐๐ บีทียู	เพื่อติดตั้งห้องทำงานนายกเทศมนตรี	จำนวน ๑ เครื่อง	๔๘,๐๐๐	๐	๐	๐	สำนักปลัดฯ
๓	บริหารงานทั่วไป	ครุภัณฑ์	ครุภัณฑ์สำนักงาน	จัดซื้อชุดโซฟาสำนักงาน	ไว้ประจำห้องทำงานนายกเทศมนตรี สำหรับรับรองผู้มาติดต่อราชการ	จำนวน ๑ ชุด	๒๕,๐๐๐	๒๕,๐๐๐	๒๕,๐๐๐	๒๕,๐๐๐	สำนักปลัดฯ
๔	บริหารงานทั่วไป	ครุภัณฑ์	ครุภัณฑ์สำนักงาน	จัดซื้อเก้าอี้เบาะนวม	สำหรับใช้ในห้องประชุมและงาน ต่าง ๆ ในกิจการเทศบาล	จำนวน ๕๐ ตัว	๔๐,๐๐๐	๔๐,๐๐๐	๔๐,๐๐๐	๔๐,๐๐๐	สำนักปลัดฯ
๕	บริหารงานทั่วไป	ครุภัณฑ์	ครุภัณฑ์ดนตรี และนาฏศิลป์	จัดซื้อเครื่องดนตรีสำหรับทำ กิจกรรม ประกอบด้วย - กลองทอมบ้าพร้อมขาตั้ง จำนวน ๑ ตัว - แหมมโบลีน จำนวน ๒ อัน - ลูกแซค จำนวน ๒ คู่	สำหรับทำกิจกรรมต่างๆ ในงาน เทศบาลฯ	จำนวน ๑ ชุด	๘,๐๐๐	๐	๐	๐	สำนักปลัดฯ
๖	บริหารงานทั่วไป	ครุภัณฑ์	ครุภัณฑ์สำนักงาน	จัดหาโต๊ะพร้อมเก้าอี้ทำงาน	เพื่อให้ปฏิบัติการของข้าราชการ	จำนวน ๑ ชุด	๑๐,๕๐๐	๐	๐	๐	กองคลัง
๗	บริหารงานทั่วไป	ครุภัณฑ์	ครุภัณฑ์สำนักงาน	จัดหาตู้เหล็ก - ตู้บานเลื่อนกระจกซ้อน ๑ หลัง ราคาหลังละ ๕,๕๐๐ บาท - ตู้เก็บเอกสาร ๔ ลั่นชัก ๑ หลัง ราคาหลังละ ๕,๐๐๐ บาท	เพื่อใช้เก็บเอกสารสำนักงาน กองคลัง	จำนวน ๒ หลัง	๑๐,๕๐๐	๐	๐	๐	กองคลัง
๘	บริหารงานทั่วไป	ครุภัณฑ์	ครุภัณฑ์คอมพิวเตอร์	จัดซื้อคอมพิวเตอร์โน้ตบุ๊ก	เพื่อใช้ปฏิบัติงานเอกสาร	จำนวน ๑ ชุด	๒๐,๐๐๐	๐	๐	๐	กองคลัง
๙	บริหารงานทั่วไป	ครุภัณฑ์	ครุภัณฑ์สำนักงาน	จัดหาโต๊ะวางคอมพิวเตอร์พร้อม เก้าอี้	เพื่อใช้ปฏิบัติราชการสำหรับ ข้าราชการ	จำนวน ๒ ชุด	๑๕,๐๐๐	๐	๐	๐	กองคลัง

ที่	แผนงาน	หมวด	ประเภท	โครงการ/รายละเอียด	วัตถุประสงค์	เป้าหมาย (ผลผลิตของ ครุภัณฑ์)	งบประมาณและปีที่ผ่านมา				หน่วยงาน รับผิดชอบหลัก
							๒๕๖๑ (บาท)	๒๕๖๒ (บาท)	๒๕๖๓ (บาท)	๒๕๖๔ (บาท)	
๑๐	บริหารงานทั่วไป	ครุภัณฑ์	ครุภัณฑ์สำนักงาน	จัดซื้อตู้เหล็ก มอก.ขนาด ๒ บาน เปิด	เพื่อเพิ่มประสิทธิภาพการปฏิบัติงาน	จำนวน ๑ หลัง	๘,๐๐๐	๘,๐๐๐	๘,๐๐๐	๘,๐๐๐	กองวิชาการฯ
๑๑	สาธารณสุข	ครุภัณฑ์	ครุภัณฑ์งานบ้าน งานครัว	จัดซื้อเครื่องตัดหญ้า (ตามมาตรฐานครุภัณฑ์)	เพื่อเพิ่มประสิทธิภาพในการ ปฏิบัติงาน	จำนวน 2 เครื่อง	๒๐,๐๐๐	๐	๐	๐	กองสาธารณสุขฯ
๑๒	สาธารณสุข	ครุภัณฑ์	ครุภัณฑ์ก่อสร้าง	จัดซื้อรถตักหน้าขุดหลัง ชนิดขับเคลื่อน ๔ ล้อ (ตามแบบมาตรฐานครุภัณฑ์)	เพื่อเพิ่มประสิทธิภาพในการ ปฏิบัติงาน	จำนวน 1 คัน	๓,๓๐๐,๐๐๐	๓,๓๐๐,๐๐๐	๓,๓๐๐,๐๐๐	๓,๓๐๐,๐๐๐	กองสาธารณสุขฯ
๑๓	สาธารณสุข	ครุภัณฑ์	ครุภัณฑ์ไฟฟ้าและ วิทยุ	จัดซื้อเครื่องเสียง จำนวน ๑ ชุด (ตามแบบที่มีจำหน่ายทั่วไปใน ท้องตลาด) ประกอบด้วย ๑. เพาเวอร์ Honic GHA ๓๐๐๐ จำนวน ๑ เครื่อง ๒. ตู้ไม้อัดแท่งขอบเหล็ก ขนาด ๑๘ นิ้ว จำนวน ๒ หลัง ๓. ตู้ RCF พร้อมดอก ขนาด ๑๕ นิ้ว จำนวน ๒ หลัง ๔. สายลำโพงพร้อมอุปกรณ์แฉีก จำนวน ๑ ชุด ๕. ไมค์ลอย UHF จำนวน 1 ชุด ๖. ไมค์สาย จำนวน ๑ ชุด	เพื่อเพิ่มประสิทธิภาพในการ ปฏิบัติงาน	จำนวน ๑ ชุด	๖๓,๐๐๐	๖๓,๐๐๐	๖๓,๐๐๐	๖๓,๐๐๐	กองสาธารณสุขฯ
๑๔	สาธารณสุข	ครุภัณฑ์	ครุภัณฑ์ ยานพาหนะและ ขนส่ง	จัดซื้อรถจักรยานยนต์เนกประสงค์ พร้อมกระเบาะไฮดรอลิก ขนาดไม่ น้อยกว่า ๑๔๙ ซีซี (ตามแบบที่มี จำหน่ายทั่วไปในท้องตลาด)	เพื่อเพิ่มประสิทธิภาพในการ ปฏิบัติงาน	จำนวน ๑ คัน	๑๖๐,๐๐๐	๑๖๐,๐๐๐	๑๖๐,๐๐๐	๑๖๐,๐๐๐	กองสาธารณสุขฯ
๑๕	สาธารณสุข	ครุภัณฑ์	ครุภัณฑ์ ยานพาหนะและ ขนส่ง	รถบรรทุกขยะ ขนาด 1 ตัน ปริมาตร กระบอกสูบไม่ต่ำกว่า 2,400 ซีซี แบบเปิดข้างเทท้าย จำนวน ๑ คัน	เพื่อเพิ่มประสิทธิภาพในการ จัดเก็บขยะในชุมชน	จำนวน ๑ คัน	๙๕๐,๐๐๐	๙๕๐,๐๐๐	๙๕๐,๐๐๐	๙๕๐,๐๐๐	กองสาธารณสุขฯ
๑๖	สาธารณสุข	ครุภัณฑ์	ครุภัณฑ์ ยานพาหนะและ ขนส่ง	รถบรรทุกขยะ ขนาด 6 ตัน 6 ล้อ ปริมาตรกระบอกสูบไม่ต่ำกว่า 6,000 ซีซี แบบอัดท้าย จำนวน ๑ คัน	เพื่อเพิ่มประสิทธิภาพในการจัด เก็บขยะในชุมชน	จำนวน ๑ คัน	๒,๔๐๐,๐๐๐	๒,๔๐๐,๐๐๐	๒,๔๐๐,๐๐๐	๒,๔๐๐,๐๐๐	กองสาธารณสุขฯ



ที่	แผนงาน	หมวด	ประเภท	โครงการ/รายละเอียด	วัตถุประสงค์	เป้าหมาย	งบประมาณและปีที่ผ่านมา				หน่วยงาน รับผิดชอบหลัก
						(ผลผลิตของ ครุภัณฑ์)	๒๕๖๑ (บาท)	๒๕๖๒ (บาท)	๒๕๖๓ (บาท)	๒๕๖๔ (บาท)	
๑๗	สาธารณสุข	ครุภัณฑ์	ครุภัณฑ์ยานพาหนะและขนส่ง	รถพยาบาลฉุกเฉิน (รถกระบะ) ปริมาตรกระบะบอกลูกสูบ ไม่ต่ำกว่า ๒,๔๐๐ ซีซี	เพื่อเพิ่มประสิทธิภาพในการจัดเก็บขยะในชุมชน	จำนวน ๑ คัน	๑,๐๐๐,๐๐๐	๑,๐๐๐,๐๐๐	๑,๐๐๐,๐๐๐	๑,๐๐๐,๐๐๐	กองสาธารณสุขฯ
๑๘	สาธารณสุข	ครุภัณฑ์	ครุภัณฑ์ยานพาหนะและขนส่ง	รถอีแต่น 6 ล้อดีม จำนวน 1 คัน	เพื่อเพิ่มประสิทธิภาพในการทำงาน	จำนวน ๑ คัน	๖๐๐,๐๐๐	๖๐๐,๐๐๐	๖๐๐,๐๐๐	๖๐๐,๐๐๐	กองสาธารณสุขฯ
๑๙	อุตสาหกรรมและการโยธา	ครุภัณฑ์	ครุภัณฑ์สำนักงาน	จัดซื้อตู้เก็บเอกสารชนิดเหล็ก ๒ บานเปิด มอก.	เพื่อเพิ่มประสิทธิภาพการปฏิบัติงาน	จำนวน ๒ หลัง	๑๖,๐๐๐	๑๖,๐๐๐	๑๖,๐๐๐	๑๖,๐๐๐	กองช่าง
๒๐	อุตสาหกรรมและการโยธา	ครุภัณฑ์	ครุภัณฑ์คอมพิวเตอร์	ครุภัณฑ์คอมพิวเตอร์ ๑.เครื่องคอมพิวเตอร์สำหรับประมวลผล (จอขนาดไม่น้อยกว่า ๑๘.๕ นิ้ว) จำนวน ๑ เครื่อง ราคา ๒๙,๐๐๐ บาท ๒.เครื่องสำรองไฟ ขนาด ๘๐๐VA จำนวน ๑ เครื่อง ราคา ๓,๒๐๐ บาท (ราคาและคุณลักษณะตามมาตรฐานครุภัณฑ์คอมพิวเตอร์)	เพื่อใช้ในการปฏิบัติงานกองช่าง	จำนวน ๑ ชุด	๓๒,๒๐๐	๓๒,๒๐๐	๓๒,๒๐๐	๓๒,๒๐๐	กองช่าง
๒๑	อุตสาหกรรมและการโยธา	ครุภัณฑ์	ครุภัณฑ์คอมพิวเตอร์	จัดซื้อเครื่องพิมพ์ชนิดเลเซอร์/ชนิด LED ขาวดำสำหรับกระดาษขนาด A๓ จำนวน ๑ เครื่อง	เพื่อใช้ในการปฏิบัติงานกองช่าง	จำนวน ๑ เครื่อง	๕๓,๐๐๐	๕๓,๐๐๐	๕๓,๐๐๐	๕๓,๐๐๐	กองช่าง
๒๒	อุตสาหกรรมและการโยธา	ครุภัณฑ์	ครุภัณฑ์คอมพิวเตอร์	จัดซื้อเครื่องสำรองไฟ ขนาด ๘๐๐ VA จำนวน ๒ เครื่อง ราคาเครื่องละ ๓,๒๐๐ บาท (ราคาและคุณลักษณะตามมาตรฐานครุภัณฑ์คอมพิวเตอร์)	เพื่อใช้ในการปฏิบัติงานกองช่าง	จำนวน ๒ เครื่อง	๖,๔๐๐	๖,๔๐๐	๖,๔๐๐	๖,๔๐๐	กองช่าง
๒๓	อุตสาหกรรมและการโยธา	ครุภัณฑ์	ครุภัณฑ์โฆษณาและเผยแพร่	จัดซื้อกล่องดิจิตอลความละเอียดไม่น้อยกว่า ๑๘ ล้านพิกเซล	เพื่อเพิ่มประสิทธิภาพในการปฏิบัติงานและการบริการประชาชน	จำนวน ๑ ตัว	๒๕,๐๐๐	๒๕,๐๐๐	๒๕,๐๐๐	๒๕,๐๐๐	กองช่าง
๒๔	อุตสาหกรรมและการโยธา	ครุภัณฑ์	ครุภัณฑ์สำนักงาน	จัดซื้อเก้าอี้แบบมีล้อเลื่อนมีพนักพิงหลัง มีเท้าแขน ปรับระดับได้ตามแบบที่มีจำหน่ายทั่วไปในท้องตลาด จำนวน ๑ ตัว (ราคาตามท้องตลาด)	เพื่อใช้ในการปฏิบัติงานกองช่าง	จำนวน ๑ ตัว	๓,๕๐๐	๓,๕๐๐	๓,๕๐๐	๓,๕๐๐	กองช่าง

ที่	แผนงาน	หมวด	ประเภท	โครงการ/รายละเอียด	วัตถุประสงค์	เป้าหมาย (ผลผลิตของ ครุภัณฑ์)	งบประมาณและปีที่ผ่านมา				หน่วยงาน รับผิดชอบหลัก
							๒๕๖๑ (บาท)	๒๕๖๒ (บาท)	๒๕๖๓ (บาท)	๒๕๖๔ (บาท)	
๒๕	การพาณิชย์	ครุภัณฑ์	ครุภัณฑ์การเกษตร	เครื่องสูบน้ำชนิดหยดไฮดรอลิกการสูบน้ำไม่น้อยกว่า ๔๐ ลบ.ม./ชม. ส่งสูงไม่น้อยกว่า ๒๕ เมตร	เพื่อให้ประชาชนได้ใช้น้ำอุปโภคบริโภคที่มีคุณภาพสะอาดทั่วถึงและมีคุณภาพชีวิตดีขึ้น	ทต.ตลาดแค	๙๘,๐๐๐	๙๘,๐๐๐	๙๘,๐๐๐	๙๘,๐๐๐	กองการประปา
๒๖	การพาณิชย์	ครุภัณฑ์	ครุภัณฑ์วิทยาศาสตร์และการแพทย์	เครื่องจ่ายสารเคมี ขนาดอัตราการจ่าย ๒๕ ลิตร/ชั่วโมง แรงดัน ๑๒ บา จำนวน ๒ เครื่อง	เพื่อให้สามารถเพิ่มอัตราการผลิตน้ำประปาได้เพิ่มขึ้นและปรับปรุงเพิ่มประสิทธิภาพระบบการผลิตและระบบจ่ายน้ำประปาให้มีคุณภาพได้มาตรฐาน	ทต.ตลาดแค	๙๐,๐๐๐	๙๐,๐๐๐	๙๐,๐๐๐	๙๐,๐๐๐	กองการประปา
๒๗	การศึกษา	ครุภัณฑ์	ครุภัณฑ์สำนักงาน	จัดซื้อครุภัณฑ์สำนักงาน ประเภทเครื่องปรับอากาศ (สำหรับปฏิบัติงานประจำสถานศึกษาสังกัดเทศบาล)	เพื่อจัดหาครุภัณฑ์สำนักงานประเภทเครื่องปรับอากาศไว้ใช้สำหรับติดตั้งภายในอาคารเรียนประจำสถานศึกษาสังกัดเทศบาล	จำนวน 3 เครื่อง	๑๓๒,๐๐๐	๑๓๒,๐๐๐	๑๓๒,๐๐๐	๑๓๒,๐๐๐	กองการศึกษา
๒๘	การศึกษา	ครุภัณฑ์	ครุภัณฑ์สำนักงาน	จัดซื้อตู้เหล็กเก็บเอกสาร 2 ชั้น ชนิดบานเลื่อน	เพื่อให้กองการศึกษามีตู้สำหรับจัดเก็บเอกสารประจำสำนักงาน	จำนวน 3 หลัง	๒๐,๐๐๐	๒๐,๐๐๐	๒๐,๐๐๐	๒๐,๐๐๐	กองการศึกษา
๒๙	การศึกษา	ครุภัณฑ์	ครุภัณฑ์งานบ้านงานครัว	โครงการติดตั้งจุดบริการน้ำดื่มสำหรับนักเรียน	เพื่อจัดหาครุภัณฑ์สำหรับบริการน้ำดื่มให้แก่นักเรียน	ถังน้ำดื่ม จำนวน 2 ถัง เครื่องทำน้ำเย็น 1 เครื่อง พร้อมติดตั้ง	๔๐,๐๐๐	๔๐,๐๐๐	๔๐,๐๐๐	๔๐,๐๐๐	กองการศึกษา
๓๐	รักษาความสงบภายใน	ครุภัณฑ์	ครุภัณฑ์การเกษตร	จัดซื้อเครื่องสูบน้ำทอพูนานาค (ท่อเหล็กอบสังกะสี) เครื่องยนต์เบนซินความยาว ๑๐ ฟุต ที่ ๕ นิ้ว ขนาดไม่ต่ำกว่า ๔.๕ แรงม้า	เพื่อป้องกันและแก้ไขปัญหา น้ำท่วม	จำนวน ๒ เครื่อง	๒๒,๐๐๐	๐	๐	๐	สำนักปลัดฯ
๓๑	รักษาความสงบภายใน	ครุภัณฑ์	ครุภัณฑ์การเกษตร	จัดซื้อเครื่องสูบน้ำทอพูนานาค (ท่อสแตนเลส) เครื่องยนต์เบนซินความยาว ๑๐ ฟุต ที่ ๕ นิ้ว ขนาด ไม่ต่ำกว่า ๔.๕ แรงม้า	เพื่อป้องกันและแก้ไขปัญหา น้ำท่วม	จำนวน ๒ เครื่อง	๔๔,๐๐๐	๐	๐	๐	สำนักปลัดฯ
๓๒	รักษาความสงบภายใน	ครุภัณฑ์	ครุภัณฑ์ยานพาหนะและขนส่ง	จัดซื้อเรือพลาสติกพร้อมเครื่องยนต์เบนซิน ขนาด ๑๓ แรงม้า	เพื่อช่วยเหลือและบรรเทาความเดือดร้อนแก่ประชาชน ผู้ประสบภัยเพื่อใช้ในกิจการเทศบาล	จำนวน ๑ ลำ	๕๐,๐๐๐	๐	๐	๐	สำนักปลัดฯ
<b>รวม</b>							<b>๙,๓๔๕,๑๐๐</b>	<b>๙,๐๙๗,๑๐๐</b>	<b>๙,๐๙๗,๑๐๐</b>	<b>๙,๐๙๗,๑๐๐</b>	