



**แผนพัฒนาท้องถิ่น
(พ.ศ. ๒๕๖๑-๒๕๖๕)
เทศบาลตำบลตลาดแค**

งานแผนและงบประมาณ กองวิชาการและแผนงาน
เทศบาลตำบลตลาดแค
อำเภอโนนสูง จังหวัดนครราชสีมา

คำนำ

เนื่องด้วยพระราชบัญญัติเทศบาล พ.ศ. ๒๔๙๖ และที่แก้ไขเพิ่มเติมถึง (ฉบับที่ ๑๓) พ.ศ. ๒๕๕๒ มาตรา ๕๐ (๙) และพระราชบัญญัติกำหนดแผนและขั้นตอนการกระจายอำนาจให้แก่องค์กรปกครองส่วนท้องถิ่น พ.ศ. ๒๕๔๒ หมวด ๒ มาตรา ๑๖ (๑) และระเบียบกระทรวงมหาดไทยว่าด้วยการจัดทำแผนพัฒนาขององค์กรปกครองส่วนท้องถิ่น พ.ศ. ๒๕๔๘ ที่แก้ไขเพิ่มเติม (ฉบับที่ ๓) พ.ศ. ๒๕๖๑ ได้กำหนดให้องค์กรปกครองส่วนท้องถิ่น มีอำนาจและหน้าที่ในการจัดทำแผนพัฒนาท้องถิ่นของตนเอง ซึ่งแผนพัฒนาท้องถิ่นหมายความถึง แผนพัฒนาขององค์กรปกครองส่วนท้องถิ่น ที่กำหนดวิสัยทัศน์ ประเด็นยุทธศาสตร์ เป้าประสงค์ ตัวชี้วัด ค่าเป้าหมาย และกลยุทธ์ โดยสอดคล้องกับ แผนพัฒนาจังหวัด ยุทธศาสตร์การพัฒนาขององค์กรปกครองส่วนท้องถิ่นในเขตจังหวัด แผนพัฒนาอำเภอ แผนพัฒนาตำบล แผนพัฒนาหมู่บ้านหรือแผนชุมชน อันมีลักษณะเป็นการกำหนดรายละเอียดแผนงานโครงการพัฒนา ที่จัดทำขึ้นสำหรับปีงบประมาณแต่ละปี ซึ่งมีความต่อเนื่องและเป็นแผนก้าวหน้า และให้ความหมายรวมถึงการเพิ่มเติมหรือเปลี่ยนแปลงแผนพัฒนาท้องถิ่น ประกอบกับหนังสือกระทรวงมหาดไทย ด่วนที่สุด ที่ มท ๐๘๑๐.๓/ว ๒๙๓๑ ลงวันที่ ๑๕ พฤษภาคม ๒๕๖๒ เรื่อง ชักซ้อมแนวทางการทบทวนแผนพัฒนาท้องถิ่น (พ.ศ. ๒๕๖๑ - ๒๕๖๕) ขององค์กรปกครองส่วนท้องถิ่น โดยแจ้งให้องค์กรปกครองส่วนท้องถิ่นดำเนินการทบทวนแผนพัฒนาท้องถิ่น (พ.ศ. ๒๕๖๑ - ๒๕๖๕) ให้แล้วเสร็จภายใน วันที่ ๑๕ มิถุนายน ๒๕๖๒ และให้ดำเนินการตามระเบียบกระทรวงมหาดไทยว่าด้วยการจัดทำแผนพัฒนาขององค์กรปกครองส่วนท้องถิ่น พ.ศ. ๒๕๔๘ ที่แก้ไขเพิ่มเติม (ฉบับที่ ๓) พ.ศ. ๒๕๖๑ ข้อ ๑๗ ดังนี้

(๑) คณะกรรมการพัฒนาท้องถิ่น จัดประชุมประชาคมท้องถิ่น ส่วนราชการและรัฐวิสาหกิจที่เกี่ยวข้อง เพื่อแจ้งแนวทางการพัฒนาท้องถิ่น รับทราบปัญหา ความต้องการ ประเด็นการพัฒนา และประเด็นที่เกี่ยวข้อง ตลอดจนความช่วยเหลือทางวิชาการ และแนวทางปฏิบัติที่เหมาะสมกับสภาพพื้นที่ เพื่อนำมากำหนดแนวทางการจัดทำแผนพัฒนาท้องถิ่น โดยให้นำข้อมูลพื้นฐานในการพัฒนาจากหน่วยงานต่าง ๆ และข้อมูลในแผนพัฒนาหมู่บ้านหรือแผนชุมชน มาพิจารณาประกอบการจัดทำแผนพัฒนาท้องถิ่น

(๒) คณะกรรมการสนับสนุนการจัดทำแผนพัฒนาท้องถิ่น รวบรวมแนวทางและข้อมูลนำมาวิเคราะห์ เพื่อจัดทำร่างแผนพัฒนาท้องถิ่น แล้วเสนอคณะกรรมการพัฒนาท้องถิ่น

(๓) คณะกรรมการพัฒนาท้องถิ่น พิจารณาร่างแผนพัฒนาเพื่อเสนอผู้บริหารท้องถิ่น

(๔) ผู้บริหารท้องถิ่นพิจารณาอนุมัติร่างแผนพัฒนาท้องถิ่น และประกาศใช้แผนพัฒนาท้องถิ่น

เพื่อให้การปฏิบัติเป็นไปตามระเบียบ/กฎหมาย ที่เกี่ยวข้อง เทศบาลตำบลตลาดแค จึงทบทวนแผนพัฒนาท้องถิ่น (พ.ศ. ๒๕๖๑ - ๒๕๖๕) ขึ้น เพื่อใช้เป็นแนวทางในการจัดทำงบประมาณรายจ่ายประจำปี งบประมาณรายจ่ายประจำปีเพิ่มเติม และงบประมาณจากเงินสะสม และพร้อมที่จะนำไปสู่การปฏิบัติสามารถใช้ดำเนินการประสานแผนพัฒนาท้องถิ่นได้อย่างมีประสิทธิภาพและประสิทธิผล ตามนโยบายที่คณะผู้บริหารเทศบาลตำบลตลาดแค กำหนดไว้

เทศบาลตำบลตลาดแค จึงหวังเป็นอย่างยิ่งว่าแผนพัฒนาท้องถิ่น (พ.ศ.๒๕๖๑ - ๒๕๖๕) ฉบับนี้ จะเป็นแนวทางในการพัฒนาเทศบาลตำบลตลาดแค ที่มีประสิทธิภาพและประสิทธิผล ตอบสนองความต้องการของประชาชนได้อย่างแท้จริงต่อไป

เทศบาลตำบลตลาดแค
อำเภอโนนสูง จังหวัดนครราชสีมา

สารบัญ

เรื่อง	หน้า
ส่วนที่ ๑ สภาพทั่วไปและข้อมูลพื้นฐาน	๑ - ๑๘
ส่วนที่ ๒ ยุทธศาสตร์องค์ปกครองส่วนท้องถิ่น	๑๙ - ๑๓๙
ส่วนที่ ๓ การนำแผนพัฒนาท้องถิ่นสู่การปฏิบัติ	๑๔๐ - ๒๓๕
ส่วนที่ ๔ การติดตามและประเมินผล	๒๓๖- ๒๓๘

ส่วนที่ ๑ สภาพทั่วไปและข้อมูลพื้นฐานของเทศบาลตำบลตลาดแค

๑.๑ ด้านกายภาพ

ประวัติความเป็นมา

เทศบาลตำบลตลาดแค เดิมมีฐานะเป็นสุขาภิบาลตลาดแค โดยจัดตั้งตามประกาศกระทรวงมหาดไทย เมื่อวันที่ ๓ มิถุนายน ๒๕๑๔ ในราชกิจจานุเบกษา เล่มที่ ๘๘ หน้า ๑๓๙๑ ลงวันที่ ๓ มิถุนายน ๒๕๑๔

ต่อมาได้ยกฐานะขึ้นเป็น "เทศบาลตำบลตลาดแค" ตามพระราชบัญญัติเปลี่ยนแปลงฐานะของสุขาภิบาลเป็นเทศบาล พ.ศ.๒๕๔๒ เมื่อวันที่ ๒๕ พฤษภาคม ๒๕๔๒ โดย นายชัยรัตน์ กิตติหิรัญวัฒน์ เป็นนายกเทศมนตรีคนแรกจนถึงปัจจุบัน

ที่ตั้ง

เทศบาลตำบลตลาดแคตั้งอยู่ในเขตอำเภอโนนสูง จังหวัดนครราชสีมา มีระยะทางห่างจากกรุงเทพมหานครไปทางทิศตะวันออกเฉียงเหนือ ตามทางหลวงแผ่นดินหมายเลข ๒ ประมาณ ๒๖๒ กิโลเมตร และห่างจากตัวจังหวัดนครราชสีมาออกไปทางทิศตะวันออกเฉียงเหนือ ตามทางหลวงแผ่นดินหมายเลข ๒ ประมาณ ๔๙.๕๐ กิโลเมตร

เทศบาลตำบลตลาดแคมีพื้นที่ทั้งหมดประมาณ ๖.๘๙ ตารางกิโลเมตร หรือ ๔,๓๐๖.๒๕ ไร่

อาณาเขต

ทิศเหนือ ตั้งแต่หลักเขตที่ ๑ ซึ่งตั้งอยู่ริมลำน้ำธารปราสาทฝั่งเหนือ ห่างจากปากลำสระเทตฝั่งใต้ระยะ ๑,๑๕๐ เมตร เลียบตามริมลำน้ำธารปราสาทฝั่งเหนือไปทางทิศตะวันออกเฉียงเหนือถึงหลักเขตที่ ๒ ซึ่งตั้งอยู่ตรงปากลำสระเทตฝั่งเหนือริมคลองนาฝั่งเหนือ

จากหลักเขตที่ ๒ เลียบตามริมคลองนาฝั่งเหนือไปทางทิศตะวันออกเฉียงเหนือถึงหลักเขตที่ ๓ ซึ่งตั้งอยู่ริมทางหลวงแผ่นดินหมายเลข ๒ ตอนนครราชสีมา – พล ฝั่งตะวันตกตรง กม. ๕๐.๖๔๐

จากหลักเขตที่ ๓ เป็นเส้นตรงแนวตั้งฉากกับศูนย์กลางทางหลวงแผ่นดินหมายเลข ๒ ตอนนครราชสีมา-พล ตรง กม. ๕๐.๖๔๐ ไปทางทิศตะวันออกเฉียงเหนือห่างจากหลักเขตที่ ๓ ระยะ ๑,๐๐๐ เมตร ถึงหลักเขตที่ ๔

ทิศเหนือ ติดต่อเขตพื้นที่องค์การบริหารส่วนตำบลธารปราสาท อำเภอโนนสูง และองค์การบริหารส่วนตำบลตาจั่น อำเภอกง จังหวัดนครราชสีมา

ทิศใต้ จากหลักเขตที่ ๔ เป็นเส้นตรงไปทางทิศตะวันตกเฉียงใต้ ถึงหลักเขตที่ ๖ ซึ่งตั้งอยู่ห่างจากศูนย์กลางทางหลวงแผ่นดินหมายเลข ๒ ตอนนครราชสีมา – พล ตามแนวเส้นตั้งฉากตะวันออกเฉียงใต้ระยะ ๑,๐๐๐ เมตร

ทิศใต้ ติดต่อเขตพื้นที่องค์การบริหารส่วนตำบลธารปราสาท อำเภอโนนสูง จังหวัดนครราชสีมา

ทิศตะวันออก จากหลักเขตที่ ๔ เป็นเส้นตรงไปทางทิศตะวันตกเฉียงใต้ ถึงหลักเขตที่ ๕ ซึ่งตั้งอยู่ริมทางหลวงแผ่นดินหมายเลข ๒๐๖ ฝั่งเหนือตรง กม.๔๒

ทิศตะวันออก ติดต่อเขตพื้นที่องค์การบริหารส่วนตำบลธารปราสาท อำเภอโนนสูง จังหวัดนครราชสีมา

ทิศตะวันตก จากหลักเขตที่ ๖ เป็นเส้นตรงไปทางทิศตะวันตกเฉียงเหนือ ถึงหลักเขตที่ ๗ ซึ่งตั้งอยู่ริมทางหลวงแผ่นดินหมายเลข ๒ ตอนนครราชสีมา – พล ฝั่งใต้ตรง กม. ๔๘ จากหลักเขตที่ ๗ เป็นเส้นตรงไปทางทิศตะวันตกเฉียงเหนือบรรจบหลักเขตที่ ๑

ทิศตะวันตก ติดต่อพื้นที่องค์การบริหารส่วนตำบลธารปราสาท อำเภอโนนสูง จังหวัดนครราชสีมา

สัญลักษณ์ประจำเทศบาล



ดวงตราเครื่องหมายเทศบาลตำบลตลาดแค ทำด้วยโลหะรูปทรงกลม เส้นผ่าศูนย์กลาง ๓.๘๐ ซม. เส้นรอบวงกลมนอก ๒ เส้น ห่างเส้นรอบวงนอกเข้าไปด้านในอีก ๐.๘๐ ซม. ทำเป็นวงกลมเล็กระหว่างเส้นรอบวงทั้งสองนี้ ขอบบนมีชื่อเทศบาลว่า “เทศบาลตำบลตลาดแค” และขอบล่างว่า “จังหวัดนครราชสีมา” ช่องว่างระหว่างข้อความทั้งสองทำรูป ซ่อชัยพฤกษ์ ข้างละ ๑ ซ่อ เนื้อที่ในวงกลมเล็กมีรูปปราสาทเพชร ๓ ยอด เปล่งรัศมี ๑๑ แฉก

องค์กรเทศบาล

เทศบาลตำบลตลาดแค จัดอยู่ในประเภทเทศบาลขนาดเล็ก โครงสร้างการบริหารงาน ประกอบด้วย

๑. ฝ่ายนิติบัญญัติ มีสมาชิกสภาเทศบาลจำนวน ๑๒ คน ประกอบด้วย

๑. นายอนันต์	ภักดีชายแดน	ประธานสภาเทศบาล
๒. นางจุไรรัตน์	ต้นตมณีรัตน์	รองประธานสภาเทศบาล
๓. นายณรงค์รัช	นาดี	สมาชิกสภาเทศบาล
๔. นางฉลอง	ศิริทรัพย์	สมาชิกสภาเทศบาล
๕. นางวรัญญา	ต้นตมณีรัตน์	สมาชิกสภาเทศบาล
๖. นางศรีัญญา	แสนประเสริฐ	สมาชิกสภาเทศบาล
๗. นางวรรณมา	นานอก	สมาชิกสภาเทศบาล
๘. นายเสนอ	เพชรแท้	สมาชิกสภาเทศบาล
๙. นางละเอียด	ชูสูงเนิน	สมาชิกสภาเทศบาล
๑๐. นางจำลอง	แผนโคกสูง	สมาชิกสภาเทศบาล
๑๑. นางสาวบรรจง	เพชรพิมาย	สมาชิกสภาเทศบาล
๑๒. นางวิน	ต้นยาง	สมาชิกสภาเทศบาล

๒. ฝ่ายบริหาร อยู่ในรูปแบบของนายกเทศมนตรีที่มาจากการเลือกตั้งจากประชาชนโดยตรง มีนายชัยรัตน์ กิตติหิรัญวัฒน์ เป็นนายกเทศมนตรีที่ได้รับเลือกตั้งคนแรกมาตั้งแต่ปี ๒๕๔๗ จนถึงปัจจุบัน และมีรองนายกเทศมนตรี ที่ปรึกษาและเลขานุการนายกเทศมนตรี ดังนี้

๑. นายณัฐนันท์	ตั้งธนาเกียรติ	รองนายกเทศมนตรี
๒. นายแสวง	คงแสน	ที่ปรึกษานายกเทศมนตรี
๓. นายวิวัฒน์	หล่อพัฒนเกษม	เลขานุการนายกเทศมนตรี

การแบ่งส่วนราชการของเทศบาลตำบลตลาดแค

หน่วยตรวจสอบ ๑ และสำนัก/กอง ๘

๑. หน่วยงานตรวจสอบภายใน ประกอบด้วย
 - งานตรวจสอบภายใน

๒. สำนักปลัดเทศบาล ประกอบด้วย

- งานบริหารงานทั่วไป
- งานธุรการ
- งานการเจ้าหน้าที่
- งานทะเบียนราษฎรและบัตรประจำตัวประชาชน
- งานป้องกันและบรรเทาสาธารณภัย
- งานส่งเสริมการเกษตร
- งานรักษาความสงบเรียบร้อย

๓. กองวิชาการและแผนงาน ประกอบด้วย

- งานแผนและงบประมาณ
- งานประชาสัมพันธ์
- งานธุรการ
- งานนิติการ

๔. กองคลัง ประกอบด้วย

- งานการเงินและบัญชี
- งานพัสดุและทรัพย์สิน
- งานจัดเก็บและพัฒนารายได้
- งานแผนที่ภาษีและทะเบียนทรัพย์สิน

๕. กองช่าง ประกอบด้วย

- งานแบบแผนและก่อสร้าง
- งานการโยธา
- งานธุรการ

๖. กองสาธารณสุขและสิ่งแวดล้อม ประกอบด้วย

- งานสุขาภิบาลและอนามัยสิ่งแวดล้อม
- งานป้องกันและควบคุมโรคติดต่อ
- งานส่งเสริมสุขภาพ

๗. กองการศึกษา ประกอบด้วย

- งานบริหารการศึกษา
- งานธุรการ
- งานการเงินและบัญชี
- งานส่งเสริมการศึกษา ศาสนา และวัฒนธรรม
- งานกีฬาและนันทนาการ
- โรงเรียนเทศบาลตลาดแค
- งานศูนย์พัฒนาเด็กเล็ก
- หน่วยศึกษานิเทศก์

๘. กองสวัสดิการสังคม ประกอบด้วย

- งานพัฒนาชุมชน
- งานสังคมสงเคราะห์
- งานสวัสดิการและเยาวชน
- งานธุรการ

๙. กองการประปา ประกอบด้วย

- งานผลิตและบริการ
- งานซ่อมบำรุง
- งานการเงินและบัญชี
- งานจัดเก็บและพัฒนารายได้
- งานพัสดุและทรัพย์สิน

อัตรากำลัง

อัตรากำลังพนักงานและลูกจ้างของเทศบาลตำบลตลาดแค มีดังนี้

๑. พนักงานเทศบาล	จำนวน	๒๒	คน
๒. พนักงานครูเทศบาล	จำนวน	๑๖	คน
๓. ลูกจ้างประจำ	จำนวน	๖	คน
๔. พนักงานจ้าง	จำนวน	๒๘	คน
รวมทั้งสิ้น	จำนวน	๗๒	คน

(ข้อมูล : กองการเจ้าหน้าที่ ทต.ตลาดแค ณ พฤษภาคม ๒๕๖๒)

ลักษณะภูมิประเทศ

ตำบลธารปราสาท สภาพพื้นที่เป็นลักษณะที่ราบลุ่ม ลาดเอียงจากทางทิศตะวันออกไปทางตะวันตกเล็กน้อย ความลาดเอียงประมาณ ๑.๓ เปอร์เซ็นต์ เมื่อดูตามเส้นแนวระดับความสูงของพื้นที่ปรากฏว่ามีเส้นระดับความสูง ๒ เส้น คือ เส้นระดับความสูงจากระดับน้ำทะเลประมาณ ๑๖๕ และ ๑๗๐ เมตร

ลักษณะภูมิอากาศ

มีลักษณะภูมิอากาศคล้ายคลึงกับจังหวัดใกล้เคียงในภาคตะวันออกเฉียงเหนือ คือ มี ๓ ฤดู

ฤดูหนาว	อากาศหนาวประมาณ	๑๐-๒๐ องศาเซลเซียส
ฤดูร้อน	อากาศร้อนประมาณ	๓๕-๔๑ องศาเซลเซียส
ฤดูฝน	อากาศร้อนประมาณ	๓๐-๓๘ องศาเซลเซียส

มีปริมาณน้ำฝนประมาณ ๙๕๐.๘ มิลลิเมตร/ปี มีฝนตกในบางฤดูกาลและในฤดูฝนมักจะมีฝนทิ้งช่วง ทำให้การทำงานไม่ได้ผลเท่าที่ควร โดยมีห้วงระยะเวลา ที่ฝนตกและห้วงระยะเวลาที่ฝนทิ้งช่วง ดังนี้

๑. ห้วงระยะเวลาที่ฝนตก ระหว่าง เดือนพฤษภาคม – กันยายน

๒. ห้วงระยะเวลาที่ฝนทิ้งช่วง ระหว่างเดือนมกราคม – เดือนเมษายน เดือนกรกฎาคม และเดือนตุลาคม ถึง เดือนธันวาคม

ลักษณะของดิน

จากการสำรวจของกรมทรัพยากรธรณี กระทรวงอุตสาหกรรม พบว่าภายในเขตพื้นที่ใกล้เคียง (ตำบลกระเบื้องใหญ่ อำเภอพิมาย) และพื้นที่เทศบาลตำบลตลาดแค มีแร่ธาตุ จำพวกเกลือหินที่สามารถนำมาใช้ในกระบวนการผลิตภาคอุตสาหกรรมจำนวนมาก ซึ่งในปัจจุบันมีบริษัทเกลือพิมาย จำกัด เป็นผู้ผลิต ตั้งอยู่ในพื้นที่ขององค์การบริหารส่วนตำบลกระเบื้องใหญ่ ซึ่งเป็นบริเวณพื้นที่ใกล้เคียงกับเทศบาลตำบลตลาดแค

ลักษณะของแหล่งน้ำ

๑. แม่น้ำ/ลำธาร จำนวน ๑ แห่ง/สาย ประกอบด้วย

ลำดับ	ชื่อแหล่งน้ำ	พื้นที่ใช้ประโยชน์	ชุมชนที่ใช้ประโยชน์
๑	ลำธารปราสาท	ที่สาธารณะ	ทุกชุมชนในเขตเทศบาล

๒. สระน้ำ จำนวน ๒ แห่ง ประกอบด้วย

ลำดับ	ชื่อแหล่งน้ำ	พื้นที่ใช้ประโยชน์	ชุมชนที่ใช้ประโยชน์
๑	สระหนองสระแก	ที่สาธารณะ	ทุกชุมชนในเขตเทศบาล
๒	สระหนองข่อย	ที่สาธารณะ	ทุกชุมชนในเขตเทศบาล

๓. บ่อน้ำ จำนวน ๑ บ่อ ประกอบด้วย

ลำดับ	ชื่อแหล่งน้ำ	พื้นที่ใช้ประโยชน์	ชุมชนที่ใช้ประโยชน์
๑	บ่อบำบัดน้ำเสีย	จำนวน ๔ บ่อ พื้นที่ ๑๕ ไร่ หรือ ๒๔,๐๐๐ ตร.ม.	ทุกชุมชนในเขตเทศบาล

(ข้อมูล: กองช่าง ทต.ตลาดแค ณ เดือนพฤษภาคม ๒๕๖๒)

ลักษณะของไม้และป่าไม้

ในเขตเทศบาลตำบลตลาดแคไม่มีทรัพยากรป่าไม้

๑.๒ ด้านการเมือง การปกครอง

เขตการปกครอง

เทศบาลตำบลตลาดแค แบ่งเขตการปกครองออกเป็น ๖ หมู่บ้าน ๑๐ ชุมชน ดังนี้

- หมู่ที่ ๑ บ้านสำโรง มี ๒ ชุมชน คือ
- ชุมชนสำโรงตะวันออก
 - ชุมชนสำโรงตะวันตก
- หมู่ที่ ๒ บ้านตลาดแค มี ๒ ชุมชน คือ
- ชุมชนตลาดแค
 - ชุมชนชาววัง
- หมู่ที่ ๔ บ้านตะขบ มี ๑ ชุมชน คือ
- ชุมชนตะขบ
- หมู่ที่ ๑๑ บ้านสระแทด มี ๑ ชุมชน คือ
- ชุมชนสระแทด
- หมู่ที่ ๑๒ บ้านสามแยกตลาดแค มี ๒ ชุมชน คือ
- ชุมชนโนนหนามแดง
 - ชุมชนโนนพิมาน
- หมู่ที่ ๑๕ บ้านตลาดแคตะวันออก มี ๒ ชุมชน คือ
- ชุมชนตลาดแคตะวันออกฝั่งเหนือ
 - ชุมชนตลาดแคตะวันออกฝั่งใต้

การเลือกตั้ง

ประชาชนในเขตเทศบาลตำบลตลาดแค มีส่วนร่วมในกิจกรรมทางการเมืองและการบริหาร คือ ประชาชนมีส่วนร่วมในการแสดงความคิดเห็นในการกำหนดนโยบาย และแผนการบริหารงานท้องถิ่น โดยการจัดตั้งคณะกรรมการชุมชนประจำแต่ละชุมชน การแสดงความคิดเห็นและมีข้อเสนอแนะในการประชุมในโอกาสต่าง ๆ เช่น การประชุมเพื่อการวางแผนพัฒนาเทศบาล การประชุมเพื่อแก้ไขปัญหาความยากจน หรือการประชุมตามโครงการเทศบาลพบประชาชน นอกจากนี้เทศบาลยังได้เปิดช่องทางเพื่อรับฟังความคิดเห็นจากประชาชน โดยการจัดตั้งศูนย์รับเรื่องร้องเรียน ศูนย์ข้อมูลข่าวสาร สายด่วน (Hotline) นายกฯ จัดทำ Website ของเทศบาลเอง ชื่อ “www.taladkae.go.th” และมีตู้รับความคิดเห็น

๑.๓ ประชากร

ข้อมูลเกี่ยวกับจำนวนประชากร

ลำดับที่	ชุมชน	ชาย	หญิง	รวม
๑	สำโรงตะวันออก	๒๔๔	๒๕๗	๕๐๑
๒	สำโรงตะวันตก	๒๕๖	๒๗๕	๕๓๑
๓	ตลาดแค	๑๒๖	๑๕๓	๒๗๙
๔	ชาววัง	๑๖๒	๑๗๒	๓๓๔
๕	ตะขบ	๑๒๓	๑๒๙	๒๕๒
๖	สระแทต	๘๓	๑๒๓	๒๐๖
๗	โนนพิมาน	๒๐๕	๒๑๔	๔๑๙
๘	โนนหนามแดง	๒๐๒	๒๐๓	๔๐๕
๙	ตลาดแคตะวันออกฝั่งเหนือ	๑๑๕	๑๒๓	๒๓๘
๑๐	ตลาดแคตะวันออกฝั่งใต้	๙๔	๑๒๘	๒๒๒
รวม		๑,๖๑๐	๑,๗๗๗	๓,๓๘๗

ช่วงอายุและจำนวนประชากร

ที่	หมู่บ้าน	จำนวน หลังคา เรือน	จำนวนประชากรอายุ (ปี)					รวม	เพศ	
			๐- ๖	๗ - ๑๒	๑๓-๑๗	๑๘-๖๐	> ๖๐		ชาย	หญิง
๑	สำโรง	๓๕๔	๕๔	๗๒	๕๙	๖๗๒	๑๗๕	๑,๐๓๒	๕๐๐	๕๓๒
๒	ตลาดแค	๒๑๘	๓๖	๔๖	๓๒	๓๘๔	๑๑๕	๖๑๓	๒๘๘	๓๒๕
๓	ตะขบ	๘๑	๑๙	๑๗	๑๕	๑๕๘	๔๓	๒๕๒	๑๒๓	๑๒๙
๔	สระแทต	๔๙	๑๑	๒๑	๑๔	๑๓๐	๓๐	๒๐๖	๘๓	๑๒๓
๕	สามแยก ตลาดแค	๓๖๗	๔๒	๕๙	๔๗	๕๓๓	๑๔๓	๘๒๔	๔๐๗	๔๑๗
๖	ตลาดแค ตะวันออก	๑๖๗	๒๕	๒๖	๒๗	๒๘๗	๖๙	๔๖๐	๒๐๙	๒๕๑
รวม		๑,๒๓๖	๑๘๗	๒๔๑	๑๙๔	๒,๑๖๔	๖๐๑	๓,๓๘๗	๑,๖๑๐	๑,๗๗๗

(ข้อมูล:สำนักทะเบียนท้องถิ่น เทศบาลตำบลตลาดแค ณ เดือนพฤษภาคม ๒๕๖๒)

จำนวนผู้มีสิทธิเลือกตั้งตามเพศและอายุ

ที่	หมู่บ้าน	อายุ ๑๘ ปี ขึ้นไป (รวม)	ชาย	หญิง
๑	สำโรง	๘๔๗	๔๐๗	๔๔๐
๒	ตลาดแค	๔๙๙	๒๓๐	๒๖๙
๓	ตะขบ	๒๐๑	๙๖	๑๐๕
๔	สระแทต	๑๖๐	๖๘	๙๒
๕	สามแยกตลาดแค	๖๗๖	๓๒๘	๓๔๘
๖	ตลาดแคตะวันออก	๓๘๒	๑๗๒	๒๑๐
รวม		๒,๗๖๕	๑,๓๐๑	๑,๔๖๔

(ข้อมูล:สำนักทะเบียนท้องถิ่น เทศบาลตำบลตลาดแค ณ เดือนพฤษภาคม ๒๕๖๒)

จำนวนประชากรแยกตามชุมชนที่อาศัยอยู่จริง

ลำดับ	หมู่บ้าน	ครัวเรือน	ชาย	หญิง	รวม
๑	ลำโรงตะวันตก	๗๘	๑๓๒	๑๖๑	๒๙๓
๒	ลำโรงตะวันออก	๑๕๑	๒๓๗	๒๕๓	๔๙๐
๓	ตลาดแค	๙๑	๑๓๓	๑๕๘	๒๙๑
๔	ชาววัง	๓๓	๖๖	๖๐	๑๒๖
๕	ตะขบ	๖๐	๙๕	๑๐๕	๒๐๐
๖	สระเทต	๔๔	๖๒	๙๘	๑๖๐
๗	โนนพิมาน	๑๒๓	๒๓๑	๒๓๑	๔๖๒
๘	โนนหนามแดง	๗๓	๑๒๒	๑๒๗	๒๔๙
๙	ตลาดแคตะวันออกฝั่งเหนือ	๗๖	๘๓	๙๕	๑๗๔
๑๐	ตลาดแคตะวันออกฝั่งใต้	๕๐	๗๒	๗๑	๑๔๓
รวม		๗๗๙	๑,๒๓๓	๑,๓๕๙	๒,๕๙๒

(ข้อมูลความจำเป็นพื้นฐานระดับตำบล (จปฐ. ปี ๒๕๖๒)

๑.๔ สภาพทางสังคม

การศึกษา

เทศบาลตำบลตลาดแค มีโรงเรียนในสังกัด คือ โรงเรียนเทศบาลตลาดแค เปิดทำการเรียนการสอนในระดับชั้น
ปฐมวัยถึงระดับชั้นประถมศึกษา จำนวนนักเรียน

ระดับชั้น	จำนวนห้องเรียน	ชาย	หญิง	รวม
อนุบาล ๑	๒	๑๔	๒๐	๓๔
อนุบาล ๒	๒	๒๐	๑๔	๓๔
อนุบาล ๓	๒	๑๔	๑๔	๒๘
รวม	๖	๔๘	๔๘	๙๖
ประถมศึกษาปีที่ ๑	๒	๘	๑๔	๒๒
ประถมศึกษาปีที่ ๒	๒	๒๑	๒๑	๔๒
ประถมศึกษาปีที่ ๓	๒	๑๗	๑๕	๓๒
ประถมศึกษาปีที่ ๔	๒	๒๓	๑๔	๓๗
ประถมศึกษาปีที่ ๕	๒	๑๘	๒๑	๓๙
ประถมศึกษาปีที่ ๖	๒	๒๓	๑๗	๔๐
รวม	๑๒	๑๑๐	๑๐๒	๒๑๒
รวมทั้งสิ้น	๑๘	๑๕๘	๑๕๐	๓๐๘

(ข้อมูลสถิติโรงเรียนเทศบาลตลาดแค ณ เดือนพฤษภาคม ๒๕๖๒)

ศูนย์พัฒนาเด็กเล็กเทศบาลตำบลตลาดแค จัดตั้งเมื่อวันที่ ๘ ธันวาคม ๒๕๕๓ เปิดรับนักเรียนในระดับก่อน
ปฐมวัยเป็นปีแรก ในปี พ.ศ.๒๕๕๕ จำนวนนักเรียน

ช่วงอายุ	จำนวนห้องเรียน	ชาย	หญิง	รวม
๒ ขวบ	๒	๑๓	๑๕	๒๘
รวม	๒	๑๓	๑๕	๒๘

(ข้อมูล:กองการศึกษา ณ เดือนพฤษภาคม ๒๕๖๒)

โรงเรียนเทศบาลตลาดแค มีอาคารสถานที่เพื่ออำนวยความสะดวกและสนับสนุนการพัฒนาคุณภาพการศึกษา ดังนี้

๑. อาคาร ๑ (อนุบาล ๘ ห้องเรียน)	จำนวน	๑	หลัง
๒. อาคาร ๒ (อนุบาล ๔ ห้องเรียน)	จำนวน	๑	หลัง
๓. อาคาร ๓ (๔/๑๒ ห้องเรียน)	จำนวน	๑	หลัง
๔. อาคาร ๔ (อาคารอเนกประสงค์)	จำนวน	๑	หลัง
๕. อาคาร ๕ (๔/๑๒ ห้องเรียน)	จำนวน	๑	หลัง
๖. โรงประกอบอาหาร	จำนวน	๑	หลัง
๗. ห้องสมุดโรงเรียน	จำนวน	๑	หลัง

นอกจากนี้ ในเขตเทศบาลตำบลตลาดแคยังมีโรงเรียนอีก ๒ แห่ง คือ

๑. **โรงเรียนธารปราสาทเพชรวิทยา** สังกัดสำนักงานเขตพื้นที่การศึกษานครราชสีมา เขต ๒ สำนักงานคณะกรรมการการศึกษาขั้นพื้นฐาน กระทรวงศึกษาธิการ เปิดการเรียนการสอนระดับชั้นมัธยมศึกษาปีที่ ๑ ถึงระดับชั้นมัธยมศึกษาปีที่ ๖

๒. **โรงเรียนอนุบาลตลาดแค** สังกัดสำนักงานเขตพื้นที่การศึกษานครราชสีมาเขต ๑ สำนักงานคณะกรรมการการศึกษาขั้นพื้นฐาน กระทรวงศึกษาธิการ เปิดการเรียนการสอนระดับชั้นอนุบาล ๑ ถึงอนุบาล ๓ และระดับประถมศึกษาปีที่ ๑ ถึงระดับประถมศึกษาปีที่ ๖

สาธารณสุข

เทศบาลตำบลตลาดแค มีเป้าหมายในการเสริมสร้างความแข็งแกร่งให้กับประชาชน ทั้งสุขภาพกายและสุขภาพใจที่สมบูรณ์ ควบคู่ไปกับการพัฒนาทางสาธารณสุขให้มีคุณภาพและการบริการอย่างทั่วถึง โดยมีผลการดำเนินงานที่สำคัญ ดังนี้

๑. อบรมให้ความรู้กลุ่มเสี่ยง

๒. กวดขันการดูแลรักษาความสะอาดภายในตลาดสดและดูแลสภาพแวดล้อมในเขตพื้นที่ให้มีความสะอาดเรียบร้อย

๓. รณรงค์ป้องกันโรคไข้เลือดออก โรคพิษสุนัขบ้า และโรคติดต่ออื่นๆ

๔. โครงการสร้างเสริมสุขภาพ เทศบาลตำบลตลาดแค ได้เล็งเห็นความสำคัญของการมีสุขภาพที่ดีของประชาชนซึ่งเป็นกำลังสำคัญในการพัฒนาเทศบาลให้มีความเจริญ จึงได้มีโครงการดูแลสุขภาพอนามัยของประชาชนตั้งแต่แรกเกิด และต่อเนื่องจนถึงวัยสูงอายุ เช่น โครงการเยี่ยมทารกและมารดาหลังคลอด/โครงการส่งเสริมสุขภาพด้วยการออกกำลังกายแบบเดินแอโรบิก ในกลุ่มผู้สนใจ (ทุกเพศทุกวัย) และโครงการส่งเสริมสุขภาพ ซึ่งจะมีการเดินแอโรบิก ทุกวันจันทร์ – ศุกร์ ที่ลานอเนกประสงค์ หน้าสำนักงานเทศบาลตำบลตลาดแค

ด้านสถานที่ ปัจจุบันในเขตเทศบาลตำบลตลาดแคมีสถานที่ให้บริการด้านสาธารณสุข ดังนี้

- ศูนย์บริการสาธารณสุข	จำนวน	๑	แห่ง
- สถานพยาบาลเอกชน	จำนวน	๒	แห่ง
- ร้านขายยาแผนปัจจุบัน	จำนวน	-	แห่ง

ด้านการรักษาพยาบาล ประชาชนประมาณร้อยละ ๙๕ ใช้บริการของศูนย์บริการสาธารณสุข (โรงพยาบาลส่งเสริมสุขภาพตำบลตลาดแค)

ด้านบุคลากร โดยมีเจ้าหน้าที่สาธารณสุขที่ให้บริการสาธารณสุข ปฏิบัติงานจำนวน ๑๘ คน ดังนี้

๑. ผู้อำนวยการโรงพยาบาลส่งเสริมสุขภาพตำบล	จำนวน	๑	คน
๒. นักวิชาการสาธารณสุข	จำนวน	๓	คน

๓. พยาบาลวิชาชีพ	จำนวน	๔	คน
๔. เจ้าพนักงานสาธารณสุข	จำนวน	๒	คน
๕. เจ้าพนักงานเภสัชกรรม	จำนวน	๑	คน
๖. พนักงานผู้ช่วยเจ้าหน้าที่สถานีอนามัย	จำนวน	๓	คน
๗. ผู้ช่วยแพทย์แผนไทย	จำนวน	๑	คน
๘. เจ้าพนักงานการแพทย์แผนไทย	จำนวน	๑	คน
๙. อื่นๆ (ถ้ามี)	จำนวน	-	คน

ด้านสุขภาพ (เรียงลำดับ ๕ โรคภัยแรงที่เกิดขึ้นในเขตเทศบาลตำบลลาดแค)

๑. อุจจาระร่วง	จำนวน	๑๒	คน
๒. สุกใส	จำนวน	๑	คน
๓. ปอดบวม	จำนวน	๑	คน
๔. ไข้เลือดออก	จำนวน	๑	คน
๕. ไข้หวัดใหญ่	จำนวน	๑	คน

(ข้อมูลจากโรงพยาบาลส่งเสริมสุขภาพตำบลลาดแค ณ เดือนกุมภาพันธ์ ๒๕๕๙)

การป้องกันและบรรเทาสาธารณภัย

งานป้องกันและบรรเทาสาธารณภัยมีหน้าที่รับผิดชอบโดยตรงในการป้องกันและระงับเหตุ เป็นผู้รับผิดชอบในการจัดทำแผนป้องกันและระงับภัยที่เกิดขึ้นในแต่ละประเภทเป็นการเฉพาะ ภัยประเภทต่างๆ ดังกล่าวได้แก่ อัคคีภัย วาตภัย อุทกภัย อุบัติภัย ภัยจากสารเคมี ภัยจากเหตุประท้วงของมีอบต่างๆ ภัยจากสงคราม เป็นต้น ซึ่งภัยประเภทต่างๆ เหล่านี้มีสาเหตุและพื้นที่เกิดเหตุไม่เฉพาะแต่ภายในเขตเทศบาลตำบลลาดแคเท่านั้น แต่ยังสามารถเกิดขึ้นได้ในพื้นที่ติดต่อและใกล้เคียงเขตเทศบาลอีกด้วย ซึ่งเทศบาลตำบลลาดแค จำเป็นต้องออกให้ความช่วยเหลือเมื่อมีการร้องขอและมีคำสั่งให้ปฏิบัติ

งานป้องกันและบรรเทาสาธารณภัย มีการเตรียมความพร้อมในการป้องกันและแก้ไขปัญหาที่อาจเกิดขึ้น ทั้งก่อนเกิดภัย ขณะเกิดภัย และหลังเกิดภัยไว้เป็นการล่วงหน้า

งานป้องกันและบรรเทาสาธารณภัย

รถที่ใช้ในงานป้องกันและบรรเทาสาธารณภัย

- รถดับเพลิงชนิดถังน้ำในตัว	จำนวน	๒	คัน
- รถบรรทุกน้ำ	จำนวน	๓	คัน
- รถตรวจการณ์	จำนวน	๑	คัน
- รถบรรทุกทุกเท้ายติดตั้งเครนไฮดรอลิกพร้อมกระเช้าซ่อมไฟฟ้า	จำนวน	๑	คัน
รวมทั้งสิ้น	จำนวน	๗	คัน

ความปลอดภัยในชีวิตและทรัพย์สิน

เทศบาลตำบลลาดแคอยู่ในเขตความรับผิดชอบของที่ทำการตำรวจชุมชนตำบลธารปราสาท ซึ่งปฏิบัติหน้าที่ในการดูแลรักษาความสงบเรียบร้อยและความปลอดภัยในชีวิตและทรัพย์สินของประชาชน โดยมีเจ้าหน้าที่ประจำการที่เป็นข้าราชการตำรวจ จำนวน ๕ นาย ที่พร้อมปฏิบัติงานตลอด

การสังคมสงเคราะห์และสวัสดิการสังคม

เทศบาลตำบลลาดแค มีการช่วยเหลือผู้ด้อยโอกาสที่อยู่ในพื้นที่ให้มีหลักประกันทางสังคมและเศรษฐกิจขั้นพื้นฐาน โดยการขยายหลักประกันทางรายได้ขั้นพื้นฐานให้กับคนพิการและผู้สูงอายุให้มีโอกาสในการเข้าถึงหลักประกันทางสังคมขั้นพื้นฐาน ตามระเบียบกระทรวงมหาดไทยว่าด้วยการจ่ายเงินสงเคราะห์เพื่อการยังชีพขององค์การปกครองส่วนท้องถิ่น พ.ศ.๒๕๔๘ ซึ่งเทศบาลตำบลลาดแค ได้ดำเนินการ ดังนี้

- จ่ายเบี้ยยังชีพผู้พิการ จำนวน ๙๙ คน จำนวนเงินคนละ ๘๐๐ บาทต่อเดือน
- จ่ายเบี้ยยังชีพผู้สูงอายุ
 - จำนวน ๕๘๓ คน
 - อายุ ๖๐ – ๖๙ ปี จำนวน ๓๑๓ คน จำนวนเงินคนละ ๖๐๐ บาทต่อเดือน
 - อายุ ๗๐ – ๗๙ ปี จำนวน ๑๖๑ คน จำนวนเงินคนละ ๗๐๐ บาทต่อเดือน
 - อายุ ๘๐ – ๘๙ ปี จำนวน ๑๐๒ คน จำนวนเงินคนละ ๘๐๐ บาทต่อเดือน
 - อายุ ๙๐ ปีขึ้นไป จำนวน ๗ คน จำนวนเงินคนละ ๑,๐๐๐ บาทต่อเดือน
- รายชื่อผู้สูงอายุและคนพิการ ผู้ป่วยเอดส์ ปิงปิงประมาณ ๒๕๖๒ (ไม่ปรากฏ)

นอกจากนี้ ในเขตเทศบาลตำบลลาดแคยังมีศูนย์กิจกรรมผู้สูงอายุ ๑ แห่ง

(ข้อมูล:กองสวัสดิการสังคม ณ เดือนพฤษภาคม ๒๕๖๒)

๑.๕ ระบบบริการพื้นฐาน

การคมนาคมขนส่ง

การคมนาคมติดต่อภายในเขตเทศบาลตำบลลาดแค ประชาชนส่วนใหญ่อาศัยการคมนาคมทางบก โดยมีถนนคอนกรีต ถนนหินคลุก ถนนลูกรัง และถนนดิน สภาพการโดยรวมใช้การได้ดี รวมความยาวของถนนทุกประเภทเป็นระยะทาง ๑๘.๙๑ กิโลเมตร และยังมีทางหลวงแผ่นดินหมายเลข ๒ ตัดผ่านเขตเทศบาลตามแนวเหนือ – ใต้ ถนนภายในเขตเทศบาลตำบลลาดแค ประกอบด้วย

๑. ถนนคอนกรีต จำนวน ๔๒ สาย ความยาวรวม ๑๒.๕๐๖ กิโลเมตร ประกอบด้วย

ลำดับ	ชื่อ	จุดเริ่มต้น	จุดสิ้นสุด	ความยาว (กิโลเมตร)
๑	ถนนเทศบาลซอย ๑	ถนนเทศบาลซอย ๑ ช่วง กม.๐+๑๖๐	เขตติดต่อ อบต.ธารปราสาท	๐.๙๔๐ ม.
๒	ถนนเทศบาลซอย ๒	ทางหลวงแผ่นดินหมายเลข ๒ ช่วง กม.๑๙๖+๙๐๐	ถนนเทศบาลซอย ๒ ช่วง กม.๐+๔๓๕	๐.๔๓๕
๓	ถนนเทศบาลซอย ๓	ถนนเทศบาลซอย ๒ ช่วง กม.๐+๔๖๐	ถนนวิทยาลัยตึก ช่วง กม. ๐+๒๒๐	๐.๔๓๐ ม.
๔	ถนนเทศบาลซอย ๔	ทางหลวงแผ่นดินหมายเลข ๒ ช่วง กม.๑๙๗+๔๑๐	สระน้ำหนองข่อย	๓๘๐ ม.
๕	ถนนเทศบาลซอย ๔/๑	ถนนเทศบาลซอย ๔ ช่วง กม.๐+๕๓๕	สุดซอยตัน	๐.๐๒๕ ม.
๖	ถนนเทศบาลซอย ๔/๒	ถนนเทศบาลซอย ๔ ช่วง กม.๐+๕๖๐	สุดซอยตัน	๐.๐๖๐ ม.
๗	ถนนเทศบาลซอย ๔/๓	ถนนเทศบาลซอย ๔ ช่วง กม.๐+๖๘๐	ถนนเทศบาลซอย ๑๑/๑ ช่วง กม.๐+๐๖๐	๐.๐๖๕ ม.
๘	ถนนเทศบาลซอย ๔/๔	ถนนเทศบาลซอย ๔ ช่วง กม.๐+๖๙๐	ถนนเทศบาลซอย ๑๙ ช่วง กม.๐+๔๕๗	๐.๒๓๕ ม.
๑๐	ถนนเทศบาลซอย ๖	ทางหลวงแผ่นดินหมายเลข ๒ ช่วง กม.๑๙๗+๕๗๔	ฝายน้ำล้นชุมชนตลาดแค ตะวันออกฝั่งใต้	๐.๗๑๗ ม.

ลำดับ	ชื่อ	จุดเริ่มต้น	จุดสิ้นสุด	ความยาว (กิโลเมตร)
๑๑	ถนนเทศบาลซอย ๗	ทางหลวงแผ่นดินหมายเลข ๒ ช่วง กม.๑๙๗+๘๖๐	สุดเขตเทศบาล	๐.๙๑๓ ม.
๑๒	ถนนเทศบาลซอย ๗/๑	ถนนเทศบาลซอย ๗ ช่วง กม.๐+ ๐๗๔	ทางหลวงแผ่นดินหมายเลข ๒ ช่วง กม.๑๙๗+๗๖๐	๐.๑๐๐ ม.
๑๓	ถนนเทศบาลซอย ๗/๓	ถนนเทศบาลซอย ๗ ช่วง กม.๐+ ๗๘๐	ถนนเทศบาลซอย ๗ ช่วง กม.๐+๒๘๕	๐.๑๑๐ ม.
๑๔	ถนนเทศบาลซอย ๘	ทางหลวงแผ่นดินหมายเลข ๒ ช่วง กม.๑๙๗+๗๒๐	ถนนเทศบาลซอย ๑๕ ช่วง กม.๐+๓๕๓	๐.๙๐๐ ม.
๑๕	ถนนเทศบาลซอย ๘/๒	ถนนเทศบาลซอย ๘/๒ ช่วง กม.๐+ ๑๔๐	ถนนเทศบาลซอย ๘/๒ ช่วง กม.๐+๒๘๐	๐.๑๔๐ ม.
๑๖	ถนนเทศบาลซอย ๘/๔	ถนนเทศบาลซอย ๘/๓ ช่วง กม.๐+ ๑๓๕	บ้านนายไหล ภูอินทร์	๐.๐๖๕ ม.
๑๗	ถนนเทศบาลซอย ๘/๕	ถนนเทศบาลซอย ๘/๓ ช่วง กม.๐+ ๑๔๕	บ้านนายเสงี่ยม เอี่ยมละออ	๐.๐๓๕ ม.
๑๘	ถนนเทศบาลซอย ๘/๖	ถนนเทศบาลซอย ๘/๓ ช่วง กม.๐+๔๑๕	บ้านนายคำ ท่ากลาง	๐.๐๔๐ ม.
๑๙	ถนนเทศบาลซอย ๘/๗	ถนนเทศบาลซอย ๘/๒ ช่วง กม.๐+๑๙๒	บ้านนายเทียน ศรีนาค	๐.๐๔๕ ม.
๒๐	ถนนเทศบาลซอย ๘/๘	ถนนเทศบาลซอย ๘/๒ ช่วง กม.๐+ ๒๗๒	บ้านนายมานิตย์ เป็นซอ	๐.๐๓๐ ม.
๒๑	ถนนเทศบาลซอย ๑๑	ทางหลวงแผ่นดินหมายเลข ๒๐๖ ช่วง กม.๐+๔๕๔	ถนนเทศบาลซอย ๔ ช่วง กม.๐+๗๓๓	๐.๑๓๖ ม.
๒๒	ถนนเทศบาลซอย ๑๑/๑	ถนนเทศบาลซอย ๑๑ ช่วง กม.๐+ ๐๗๕	ถนนเทศบาลซอย ๔ ช่วง กม.๐+๖๘๕	๐.๑๐๐ ม.
๒๓	ถนนเทศบาลซอย ๑๑/๒	ทางหลวงแผ่นดินหมายเลข ๒๐๖ ช่วง กม.๐+๕๕๕	ซอยตัน	๐.๐๔๓ ม.
๒๔	ถนนเทศบาลซอย ๑๒	ทางหลวงแผ่นดินหมายเลข ๒๐๖ ช่วง กม.๐+๕๒๒	บ้านนายเชิด สิ้นใหม่	๐.๑๐๐ ม.
๒๕	ถนนเทศบาลซอย ๑๓	ถนนวิศาลยติกิจ ช่วง กม.๐+๖๖๐	เขตติดต่อ อบต.ธารปราสาท	๑.๒๐๐ ม.
๒๖	ถนนเทศบาลซอย ๑๓/๔	ถนนเทศบาลซอย ๑๓ ช่วง กม.๑+ ๐๒๐	ถนนเทศบาลซอย ๑๓/๔ ช่วง กม.๐+๐๘๐	๐.๐๘๐ ม.
๒๗	ถนนเทศบาลซอย ๑๔	ทางหลวงแผ่นดินหมายเลข ๒๐๖ ช่วง กม.๐+๓๔๙	ถนนเทศบาลซอย ๑๐ ช่วง กม.๐+๑๐๔	๑๒๐ ม.
๒๘	ถนนเทศบาลซอย ๑๕	สะพานวัดตลาดแค	เขตติดต่อ อบต.ธารปราสาท	๑๒๐ ม.
๒๙	ถนนเทศบาลซอย ๑๖	ถนนเทศบาลซอย ๖ ช่วง กม.๐+ ๒๓๖	ฝายน้ำล้นชุมชนตลาดแค ตะวันออกฝั่งใต้	๘๕ ม.
๓๐	ถนนเทศบาลซอย ๑๗	ทางหลวงแผ่นดินหมายเลข ๒ ช่วง กม.๑๙๘+๐๖๔	ถนนเทศบาลซอย ๑๐ ช่วง กม.๐+๑๐๔	๒๕ ม.
๓๑	ถนนเทศบาลซอย ๑๗/๑	ถนนเทศบาลซอย ๑๗ ช่วง กม.๐+ ๐๗๐	ถนนเทศบาลซอย ๑๗/๑ ช่วง กม.๐+๐๔๐	๖๐ ม.

ลำดับ	ชื่อ	จุดเริ่มต้น	จุดสิ้นสุด	ความยาว (กิโลเมตร)
๓๒	ถนนเทศบาลซอย ๑๘	ทางหลวงแผ่นดินหมายเลข ๒ ช่วง กม.๑๙๗+๙๒๕	ถนนเทศบาลซอย ๑๑/๑ ช่วง กม. ๐+๐๖๐	๖๕ ม.
๓๓	ถนนเทศบาลซอย ๑๙	ทางหลวงแผ่นดินหมายเลข ๒๐๖ ช่วง กม.๐+๘๘๐	ถนนเทศบาลซอย ๘ ช่วง กม. ๐+๓๔๙	๒๓๕ ม.
๓๔	ถนนเทศบาลซอย ๒๐	ทางหลวงแผ่นดินหมายเลข ๒ ช่วง กม.๑๙๗+๕๕๔	ถนนเทศบาลซอย ๖ ช่วง กม.๐+๒๓๕	๑๐๐ ม.
๓๕	ถนนเทศบาลซอย ๒๐/๑	ถนนเทศบาลซอย ๒๐ ช่วง กม.๐+ ๐๖๕	ถนนวิทยาลัยตึกจิว ช่วง กม. ๐+๒๑๐	๑๑๐ ม.
๓๖	ถนนเทศบาลซอย ๒๐/๒	ถนนเทศบาลซอย ๒๐ ช่วง กม.๐+ ๐๙๗	ถนนเทศบาลซอย ๕ ช่วง กม. ๐+๑๔๒	๑๔๐ ม.
๓๗	ถนนเทศบาลซอย ๒๐/๓	ถนนเทศบาลซอย ๒๐ ช่วง กม.๐+๑๔๐	ถนนเทศบาลซอย ๒๐/๑ ช่วง กม.๐+๐๘๐	๐.๐๘๕ ม.
๓๘	ถนนเทศบาลซอย ๒๒	ถนนเทศบาลซอย ๑๓ ช่วง กม.๐+ ๗๕๕	ริมธารปราสาท	๐.๑๒๗ ม.
๓๙	ถนนเทศบาลซอย ๒๓	ถนนเทศบาลซอย ๑๓ ช่วง กม.๐+ ๕๑๐	สะพานบ้านตะขบ	๐.๑๕๐ ม.
๔๐	ถนนเทศบาลซอย ๒๓/๑	ถนนเทศบาลซอย ๒๓ ช่วง กม. ๐+ ๑๐๐	ริมธารปราสาท	๐.๑๔๕ ม.
๔๑	ถนนเทศบาลซอย ๒๕	ทางหลวงแผ่นดินหมายเลข ๒ ช่วง กม.๑๙๖+๖๙๔	บ้านนายตำรวจ สุขใหญ่	๐.๕๑๐ ม.
๔๒	ถนนเทศบาลซอย ๒๖	ฝายน้ำล้นชุมชนตลาดแคตะวันออก ฝั่งใต้	สุดเขตเทศบาล	๐.๒๖๐ ม.
๔๓	ถนนเทศบาลซอย ๙/๙	ถนนเทศบาลซอย ๙/๙ ช่วง กม. ๐+๐๐๐	บ่อขยะใหม่	๑+๑๐๐

๒. ถนนแอสฟัลติก จำนวน ๑๐ สาย ความยาวรวม ๒.๙๘๑ กิโลเมตร ประกอบด้วย

ลำดับ	ชื่อ	จุดเริ่มต้น	จุดสิ้นสุด	ความยาว (กิโลเมตร)
๑	ถนนเทศบาลซอย ๑	ทางหลวงแผ่นดินหมายเลข ๒ ช่วง กม.๑๙๖+๘๑๐	ทางหลวงแผ่นดินหมายเลข ๒๐๖ ช่วง กม.๐+๖๘๐	๐.๑๖๐ ม.
๒	ถนนเทศบาลซอย ๒	ถนนเทศบาลซอย ๒ ช่วง กม.๐+ ๔๓๕	ถนนเทศบาลซอย ๙/๑ ช่วง กม.๐+๐๐๐	๐.๐๙๕ ม.
๓	ถนนเทศบาลซอย ๔	สระหนองข่อย	ถนนเทศบาลซอย ๑ ช่วง กม.๐+๑๖๐	๐.๖๒๐ ม.
๔	ถนนเทศบาลซอย ๙	ทางหลวงแผ่นดินหมายเลข ๒ ช่วง กม.๑๙๗+๔๐๐	หน้าวัดตลาดแค	๐.๑๖๐ ม.
๕	ถนนเทศบาลซอย ๙/๑	ถนนเทศบาลซอย ๙ ช่วง กม.๐+ ๑๖๐	ถนนเทศบาลซอย ๑ ช่วง กม.๐+๑๕๘	๐.๓๒๐ ม.
๖	ถนนเทศบาลซอย ๙/๒	ถนนเทศบาลซอย ๙ ช่วง กม. ๐+ ๑๖๐	ถนนเทศบาลซอย ๙/๓ ช่วง กม.๐+๗๒๐	๐.๑๔๐ ม.

ลำดับ	ชื่อ	จุดเริ่มต้น	จุดสิ้นสุด	ความยาว (กิโลเมตร)
๗	ถนนเทศบาลซอย ๙/๓	ถนนเทศบาลซอย ๙/๑ ช่วง กม.๐+๐๗๐	ถนนเทศบาลซอย ๙/๒ ช่วง กม.๐+๑๔๐	๐.๗๒๐ ม.
๘	ถนนเทศบาลซอย ๑๐	ทางหลวงแผ่นดินหมายเลข ๒๐๖ ช่วง กม.๐+๓๕๐	ถนนเทศบาลซอย ๔ ช่วง กม.๐+๔๗๐	๐.๑๐๖ ม.
๙	ถนนวิทยาลัยกิจ	ทางหลวงแผ่นดินหมายเลข ๒ ช่วง กม.๑๙๗+๔๐๐	หน้าวัดตลาดแค	๐.๕๒๘ ม.
๑๐	ถนนเทศบาลซอย ๒๑	ทางหลวงแผ่นดินหมายเลข ๒ ช่วง กม.๑๙๖+๓๔๐	ถนนเทศบาลซอย ๒ ช่วง กม.๐+๔๓๘	๐.๑๓๒ ม.

๓. ถนนหินคลุก/ลูกรัง จำนวน ๑๐ สาย ความยาวรวม ๒.๔๖๕ กิโลเมตร ประกอบด้วย

ลำดับ	ชื่อ	จุดเริ่มต้น	จุดสิ้นสุด	ความยาว (กิโลเมตร)
๑	ถนนเทศบาลซอย ๗/๔	ถนนเทศบาลซอย ๗ ช่วง กม.๐+๕๑๕	ซอยตัน	๐.๐๔๐ ม.
๒	ถนนเทศบาลซอย ๙/๒	ถนนเทศบาลซอย ๙/๒ ช่วง กม.๐+๒๘๐	ซอยตัน	๐.๐๕๐ ม.
๓	ถนนเทศบาลซอย ๑๓/๑	ถนนเทศบาลซอย ๑๓ ช่วง กม.๐+๖๔๕	ถนนเทศบาลซอย ๒๓ ช่วง กม.๐+๑๕๐	๐.๑๔๐ ม.
๔	ถนนเทศบาลซอย ๑๓/๒	ถนนเทศบาลซอย ๑๓ ช่วง กม.๐+๘๑๕	ริมลำธารปราสาท	๐.๑๒๐ ม.
๕	ถนนเทศบาลซอย ๑๓/๓	ถนนเทศบาลซอย ๑๓ ช่วง กม.๐+๙๑๕	บ้านเพ็ญ สาทกลาง	๐.๐๘๕ ม.
๖	ถนนเทศบาลซอย ๑๕/๑	ถนนเทศบาลซอย ๑๕ ช่วง กม.๐+๐๐๐	บ้านนางประกอบ เคียนรุดทน	๐.๑๕๐ ม.
๗	ถนนเทศบาลซอย ๑๕/๒	ถนนเทศบาลซอย ๑๕ ช่วง กม.๐+๔๗๐	ทางหลวงแผ่นดินหมายเลข ๒ ช่วง กม.๑๙๘+๖๒๕	๐.๙๐๐ ม.
๘	ถนนเทศบาลซอย ๑๗/๑	ถนนเทศบาลซอย ๑๗/๑ ช่วง กม. ๐+๐๔๐	สุดซอย	๐.๐๔๐ ม.
๙	ถนนเทศบาลซอย ๑๒๔	ถนนเทศบาลซอย ๑๓ ช่วง กม. ๐+๒๗๐	ซอยตัน	๐.๑๐๐ ม.
๑๐	ถนนเทศบาลซอย ๒๗	ถนนเทศบาลซอย ๖ ช่วง กม. ๐+๑๖๕	บ้านนางสาวดวงศิลา ขาวนอก	๐.๑๘๐ ม.

๔. ถนนดิน จำนวน ๑ สาย ความยาวรวม ๐.๐๓๐ กิโลเมตร ประกอบด้วย

ลำดับ	ชื่อ	จุดเริ่มต้น	จุดสิ้นสุด	ความยาว (กิโลเมตร)
๑	ถนนเทศบาลซอย ๗/๒	ถนนเทศบาลซอย ๗ ช่วง กม.๐+๑๘๐	ซอยตัน	๐.๐๓๐ ม.

(ข้อมูล: กองช่าง ทต.ตลาดแค ณ เดือนพฤษภาคม ๒๕๖๒)

การไฟฟ้า

ทุกหมู่บ้านในเขตเทศบาลตำบลตลาดแค ประชาชนทุกครัวเรือนมีไฟฟ้าใช้อย่างทั่วถึง

๑. ไฟฟ้าส่องสว่างที่ติดตั้งภายในเขตเทศบาลตำบลตลาดแค ประกอบด้วย

ลำดับ	บริเวณที่ติดตั้ง/จุด	ชุมชนที่ได้รับประโยชน์
๑	ถนนเทศบาลซอย ๑ - เขตติดต่อ อบต.ธารปราสาท	ชุมชนโนนพิมาน
๒	ถนนเทศบาลซอย ๒ - ถนนวิศาลติกิจ	ชุมชนโนนหนามแดง
๓	ถนนเทศบาลซอย ๓ - ถนนวิศาลติกิจ	ชุมชนโนนหนามแดง
๔	ถนนเทศบาลซอย ๔ - ทางหลวงหมายเลข ๒๐๖ (ตลาดแค - พิมาย)	ชุมชนสำโรงตะวันออก
๕	ถนนเทศบาลซอย ๕ - ถนนวิศาลติกิจ	ชุมชนตลาดแค
๖	ถนนเทศบาลซอย ๖ - ฝ่ายน้ำล้นชุมชนตลาดแคตะวันออกฝั่งใต้	ชุมชนตลาดแคตะวันออกฝั่งใต้
๗	ถนนเทศบาลซอย ๗ - สุดเขตเทศบาล	ชุมชนตลาดแคตะวันออกฝั่งเหนือ
๘	ถนนเทศบาลซอย ๘ - ถนนเทศบาลซอย ๗	ชุมชนชาววัง
๙	ถนนเทศบาลซอย ๙ - ถนนเทศบาลซอย ๙/๑	ชุมชนสำโรงตะวันตก
๑๐	ถนนเทศบาลซอย ๙/๑ - ถนนเทศบาลซอย ๑	ชุมชนโนนพิมาน
๑๑	ถนนเทศบาลซอย ๙/๒ - ทางเข้าบ้านนายสัมฤทธิ์ ชาตินอนสูง	ชุมชนโนนพิมาน
๑๒	ถนนเทศบาลซอย ๙/๓ - ถนนเทศบาลซอย ๙/๒	ชุมชนโนนพิมาน
๑๓	ถนนเทศบาลซอย ๙/๔ - บ้านนายไพล ภูอินทร์	ชุมชนโนนพิมาน
๑๔	ถนนเทศบาลซอย ๙/๕ - บ้านนายคำ ห่างกลาง	ชุมชนโนนพิมาน
๑๕	ถนนเทศบาลซอย ๙/๗ - บ้านนายเทียน ศรีนาค	ชุมชนโนนพิมาน
๑๖	ถนนเทศบาลซอย ๙/๘ - บ้านนายมานิตย์ เป็นขอ	ชุมชนโนนพิมาน
๑๗	ถนนเทศบาลซอย ๑๐ - ถนนเทศบาลซอย ๔	ชุมชนสำโรงตะวันออก
๑๘	ถนนเทศบาลซอย ๑๑ - ถนนเทศบาลซอย ๔	ชุมชนสำโรงตะวันออก
๑๙	ถนนเทศบาลซอย ๑๒ - บ้านนายเชิด สิ้นใหม่	ชุมชนสำโรงตะวันตก
๒๐	ถนนเทศบาลซอย ๑๓ - เขตติดต่อ อบต.ธารปราสาท	ชุมชนตะขบ
๒๑	ถนนเทศบาลซอย ๑๓/๑ - ซอยตัน	ชุมชนตะขบ
๒๒	ถนนเทศบาลซอย ๑๓/๒ - ริมลำธารปราสาท	ชุมชนตะขบ
๒๓	ถนนเทศบาลซอย ๑๓/๓ - บ้านนางเพ็ญ สาทกลาง	ชุมชนตะขบ
๒๔	ถนนเทศบาลซอย ๑๓/๔ - ซอยตัน	ชุมชนตะขบ
๒๕	ถนนเทศบาลซอย ๑๔ - ถนนเทศบาลซอย ๑๐	ชุมชนสำโรงตะวันออก
๒๖	ถนนเทศบาลซอย ๑๕ - เขตติดต่อ อบต.ธารปราสาท	ชุมชนสระแถด
๒๗	ถนนเทศบาลซอย ๑๗ - บ้านนายสวัสดิ์ สุญกลาง	ชุมชนตลาดแคตะวันออกฝั่งเหนือ
๒๘	ถนนเทศบาลซอย ๑๘ - ถนนเทศบาลซอย ๘	ชุมชนชาววัง
๒๙	ถนนเทศบาลซอย ๒๐ - ถนนวิศาลติกิจ	ชุมชนตลาดแค
๓๐	ถนนเทศบาลซอย ๒๐/๑ - ถนนเทศบาลซอย ๕	ชุมชนตลาดแค
๓๑	ถนนเทศบาลซอย ๒๐/๒ - ถนนเทศบาลซอย ๒๐/๑	ชุมชนตลาดแค
๓๒	ถนนเทศบาลซอย ๒๐/๓ - ถนนเทศบาลซอย ๒๐/๒	ชุมชนตลาดแค
๓๓	ถนนเทศบาลซอย ๒๑ - ถนนเทศบาลซอย ๒	ชุมชนโนนหนามแดง
๓๔	ถนนเทศบาลซอย ๒๒ - ริมธารปราสาท	ชุมชนตะขบ
๓๕	ถนนเทศบาลซอย ๒๓ - สะพานข้ามลำธารปราสาท	ชุมชนตะขบ

ลำดับ	บริเวณที่ติดตั้ง/จุด	ชุมชนที่ได้รับประโยชน์
๓๖	ถนนเทศบาลซอย ๒๓/๑ - ริมน้ำประสาธา	ชุมชนตะขบ
๓๗	ถนนเทศบาลซอย ๒๖ - สุดเขตเทศบาล	ชุมชนตลาดแคตะวันออกฝั่งใต้
๓๘	ถนนเทศบาลซอย ๒๗ - บ้านนางสาวดวงศิลา ขาวนอก	ชุมชนตลาดแคตะวันออกฝั่งใต้
๓๙	ถนนเทศบาลซอย ๑๙ - ทางเข้าบ่อบำบัดเทศบาลตำบลตลาดแค	ชุมชนสำโรงตะวันออก
๔๐	ไหล่ทางถนนมิตรภาพ - ช่วงบ้านคุณสมเกียรติ ต้นดิลกตระกูล	ชุมชนสำโรงตะวันออก

(ข้อมูล : กองช่าง ทต.ตลาดแค ณ เดือนพฤษภาคม ๒๕๖๒)

การประปา

ในปัจจุบันเทศบาลตำบลตลาดแคมีระบบประปาจำนวน ๑ แห่ง ซึ่งให้บริการประชาชนผู้ใช้น้ำในเขตเทศบาลจำนวน ๖ หมู่บ้าน และนอกเขตพื้นที่บางส่วนซึ่งมีรายละเอียดดังนี้

- ปริมาณการใช้น้ำของประชาชนในพื้นที่ให้บริการประมาณ ๖๐๐ ลูกบาศก์เมตร/วัน
- จำนวนครัวเรือนที่มีน้ำประปาใช้ทั้งหมด จำนวน ๑,๑๘๗ ครัวเรือน
- จำนวนครัวเรือนพื้นที่ใช้น้ำประปาใกล้เคียง

หรือนอกเขตเทศบาลฯ จำนวน ๑๘๑ ครัวเรือน

- ปริมาณการผลิตน้ำประปาที่สามารถผลิตได้ประมาณ ๑,๐๐๐ ลูกบาศก์เมตร/วัน
- อัตราค่าน้ำประปา หน่วยละ ๖ บาท

- การบริหารกิจการประปาของเทศบาลตำบลตลาดแค ดำเนินการตามเทศบัญญัติ เรื่องการบริหารกิจการประปา ของเทศบาลตำบลตลาดแค พ.ศ.๒๕๖๑

(ข้อมูล:กองการประปา ทต.ตลาดแค ณ เดือนพฤษภาคม ๒๕๖๒)

โทรศัพท์และไปรษณีย์

- ในปัจจุบันมีที่ทำการไปรษณีย์ จำนวน ๑ แห่ง ให้บริการประชาชนภายในเขตตำบลประสาธา

- มีโทรศัพท์สาธารณะที่ให้บริการประชาชน จำนวน ๖ จุด

- โทรศัพท์เคลื่อนที่ (มือถือ) มีเกือบทุกครัวเรือนโดยเฉพาะปัจจุบันเทคโนโลยีสารสนเทศและการสื่อสารได้มีการพัฒนาอย่างรวดเร็วและก้าวเข้าสู่ระบบ ๔ G ซึ่งเป็นเครือข่ายที่มีระบบความเร็วสูง จึงทำให้การติดต่อสื่อสารมีความสะดวกรวดเร็วยิ่งขึ้น

- มีเครือข่ายวิทยุสื่อสาร จำนวน ๓ เครือข่าย ซึ่งเป็นของที่ทำการตำรวจชุมชนตำบลประสาธาหมวดการทางอำเภอโนนสูง (ตลาดแค) และสำนักงานเทศบาลตำบลตลาดแค ซึ่งมีไว้ใช้ในงานป้องกันและบรรเทาสาธารณภัย

๑.๖ ระบบเศรษฐกิจ

การเกษตร

ประชากรประกอบอาชีพเกษตรกรรม (ทำนา) ซึ่งเป็นรายได้หลักของประชาชน โดยมีพื้นที่สำหรับใช้ทำเกษตรกรรมจำนวนประมาณ ๓,๔๔๕ ไร่ มีจำนวนครัวเรือนที่ประกอบอาชีพเกษตรกรรม (ทำนา) จำนวน ๗๙๐ ครัวเรือน หรือประมาณ ๒,๕๐๐ คน ผลผลิตทางการเกษตรที่สำคัญคือ ข้าวเจ้า มีมูลค่าผลผลิตประมาณ ๓๐๐ กิโลกรัมต่อไร่ ส่วนการจ้างงานในภาคเกษตรกรรมจะมีส่วนน้อยมาก เนื่องจากแรงงานส่วนใหญ่จะได้อาชีพมาจากสมาชิกในครอบครัวและปัจจุบันประชาชนจะนำเครื่องทุ่นแรงเข้ามาใช้ ไม่ว่าจะเป็นรถไถนา รถเกี่ยวข้าว ซึ่งจะช่วยให้ทำงานได้เร็วขึ้น มีผลให้ความต้องการแรงงานลดลง

การประมง

ในเขตเทศบาลตำบลตลาดแคทำการจับปลาจากแหล่งน้ำธรรมชาติไว้บริโภคในครัวเรือน

การปศุสัตว์

ประชากรที่ประกอบอาชีพปศุสัตว์ ส่วนใหญ่จะทำในรูปอาชีพเสริมนอกเหนือจากการประกอบอาชีพหลัก โดยจะเลี้ยงไว้เพื่อการบริโภคในครัวเรือน เช่น สุกร ไก่ เป็ด ปลา และโค ส่วนที่เหลือจากการบริโภคจึงจะนำออกจำหน่ายเป็นรายได้เสริมต่อไป

การบริการ

๑. คลินิก	จำนวน	-	แห่ง
๒. ร้านตัดผม	จำนวน	๙	แห่ง
๓. ธุรกิจจำหน่ายสิ่งพิมพ์	จำนวน	๑	แห่ง
๔. ร้านถ่ายรูป	จำนวน	๑	แห่ง
๕. โรงพิมพ์	จำนวน	๑	แห่ง

การท่องเที่ยว

ในเขตเทศบาลตำบลตลาดแคไม่มีแหล่งท่องเที่ยว หรือพื้นที่ที่จะพัฒนาเป็นแหล่งท่องเที่ยวแต่อย่างใด

อุตสาหกรรม

ภายในเขตเทศบาลไม่มีโรงงานอุตสาหกรรม

การพาณิชย์และกลุ่มอาชีพ

ประชากรที่ประกอบอาชีพด้านการพาณิชย์กรรมส่วนใหญ่จะทำในรูปของร้านค้าจำหน่ายอาหารและการค้าปลีกของเบ็ดเตล็ดต่าง ๆ ประเภทธุรกิจการค้ามีจำนวน ๘๑ แห่ง โดยแยกเป็น

๑. ธุรกิจร้านค้าอาหาร	จำนวน	๑๔	แห่ง
๒. ธุรกิจร้านขายของชำ	จำนวน	๓๒	แห่ง
๓. ธุรกิจร้านขายปลีก-ส่ง และเครื่องอุปโภค-บริโภค	จำนวน	๑	แห่ง
๔. ธุรกิจจำหน่ายรถจักรยานยนต์และรถยนต์	จำนวน	๓	แห่ง
๕. ธุรกิจจำหน่ายอุปกรณ์ชิ้นส่วนรถยนต์และซ่อมรถยนต์รถจักรยานยนต์	จำนวน	๑๑	แห่ง
๖. ธุรกิจบริการปั้มน้ำมันเชื้อเพลิง	จำนวน	๒	แห่ง
๗. ธุรกิจจำหน่ายวัสดุก่อสร้าง	จำนวน	๒	แห่ง
๘. โรงสีข้าว	จำนวน	๔	แห่ง
๙. คลินิก	จำนวน	-	แห่ง
๑๐. ร้านตัดผม	จำนวน	๙	แห่ง
๑๑. ธุรกิจจำหน่ายสิ่งพิมพ์	จำนวน	๑	แห่ง
๑๒. ร้านถ่ายรูป	จำนวน	๑	แห่ง
๑๓. โรงพิมพ์	จำนวน	๑	แห่ง

อื่นๆ นอกเหนือจากที่กล่าวมาให้ระบุ

(ข้อมูล: กองสาธารณสุข ทต.ตลาดแค ณ เดือนพฤษภาคม ๒๕๖๒)

แรงงาน

- ประชากรส่วนใหญ่จะทำงานที่บริษัท เกลือพิมาย จำกัด และบริษัท อุตสาหกรรมเกลือบริสุทธิ์ จำกัด อำเภอกัมพูชา ซึ่งทั้งสองบริษัทจะเป็นบริษัทที่เกี่ยวข้องกับการผลิตและจำหน่ายเกลือทั้งที่ใช้เพื่อการบริโภค และเกลือที่ใช้ในอุตสาหกรรม และประชาชนอีกส่วนหนึ่งจะไปทำงานที่เขตอุตสาหกรรมสุนารี อำเภอมือง จังหวัด นครราชสีมา

๑.๗ เศรษฐกิจพอเพียงท้องถิ่น (ด้านเกษตรกรรมและแหล่งน้ำ)

ข้อมูลด้านการเกษตร

เทศบาลตำบลตลาดแคมีพื้นที่ทั้งหมดประมาณ ๖.๘๙ ตารางกิโลเมตร หรือ ๔๓๐๖.๒๕ ไร่ ใช้ประโยชน์ เป็นพื้นที่ทำการเกษตร จำนวน ๘๐% หรือ จำนวนประมาณ ๖,๙๘๕ ไร่

- พื้นที่ทำการเกษตร หมู่ที่ ๑	จำนวน ๑,๓๒๕	ไร่
- พื้นที่ทำการเกษตร หมู่ที่ ๒	จำนวน ๒๓๐	ไร่
- พื้นที่ทำการเกษตร หมู่ที่ ๔	จำนวน ๕๖๐	ไร่
- พื้นที่ทำการเกษตร หมู่ที่ ๑๑	จำนวน ๑,๖๓๕	ไร่
- พื้นที่ทำการเกษตร หมู่ที่ ๑๒	จำนวน ๘๕๐	ไร่
- พื้นที่ทำการเกษตร หมู่ที่ ๑๕	จำนวน ๒,๓๗๕	ไร่

ข้อมูลด้านแหล่งน้ำทางการเกษตร

ประชาชนในเขตเทศบาลมีลำธารปราสาทใช้ในการเกษตรกรรม

ข้อมูลด้านแหล่งน้ำกิน น้ำใช้ (หรือน้ำเพื่อการอุปโภค บริโภค)

เทศบาลใช้สระหนองสระแกผลิตน้ำประปา เพื่ออุปโภคและบริโภค จำหน่ายให้กับประชาชนหมู่บ้านใน เขตเทศบาลและนอกเขตเทศบาล

๑.๘ ศาสนา ประเพณี วัฒนธรรม

การนับถือศาสนา

ประชาชนในเขตเทศบาลตำบลตลาดแคส่วนใหญ่ นับถือศาสนาพุทธ โดยมีวัดตลาดแคเป็นศูนย์รวมใน การประกอบพิธีกรรมทางศาสนา และมีศาลเจ้า ๑ แห่ง

ประเพณีและงานประจำปี

- ประเพณีวันขึ้นปีใหม่	ประมาณเดือน	มกราคม
- ประเพณีทำบุญกลางบ้าน	ประมาณเดือน	มีนาคม – เมษายน
- ประเพณีสู้ขวัญข้าว	ประมาณเดือน	มีนาคม
- ประเพณีวันสงกรานต์	ประมาณเดือน	เมษายน
- ประเพณีลอยกระทง	ประมาณเดือน	ตุลาคม - พฤศจิกายน
- ประเพณีวันเข้าพรรษา ออกพรรษา	ประมาณเดือน	กรกฎาคม ตุลาคม พฤศจิกายน
- งานศาลเจ้าพ่อตลาดแค	ประมาณเดือน	ธันวาคม

ภูมิปัญญาท้องถิ่น ภาษาถิ่น

ประชาชนในเขตเทศบาลได้อนุรักษ์ภูมิปัญญาท้องถิ่น ได้แก่ วิธีการทำเครื่องจักสารใช้สำหรับในครัวเรือน วิธีการทอเสื่อจากต้นจันทบูร วิธีการทำไม้กวาดดอกหญ้า และวิธีการจับปลาธรรมชาติ การใช้ปุ๋ยคอก ปุ๋ยหมัก ภาษาถิ่น พุดภาษาอีสาน

สินค้าพื้นเมืองและของที่ระลึก

ประชาชนในเขตเทศบาลได้ผลิตของใช้พื้นเมืองขึ้นใช้ในครัวเรือนและเหลือเอาไว้จำหน่ายบ้าง ได้แก่ เสื่อที่ทอจากต้นจันทบูร ตะกร้าเชือกฟาง ไม้กวาดดอกหญ้า

๑.๙ ทรัพยากรธรรมชาติ

น้ำ

- มีสระน้ำสาธารณะ จำนวน ๓ แห่ง
- มีสระน้ำที่เป็นบ่อน้ำตื้น จำนวน ๕๘ แห่ง
- มีลำน้ำธารปราสาท กว้าง ๒๙ เมตร ความยาว ๒.๗๐ กิโลเมตร ไหลผ่านหมู่บ้าน จำนวน ๔ หมู่บ้าน
- มีฝายน้ำล้น จำนวน ๑ แห่ง ตั้งอยู่ที่ หมู่ที่ ๑๕ บ้านตลาดแคตะวันออก
- การใช้ประโยชน์จากทรัพยากรแหล่งน้ำ เทศบาลใช้สระหนองสระแกผลิตน้ำประปาเพื่ออุปโภคและบริโภค จำหน่ายให้กับประชาชนหมู่บ้านในเขตเทศบาลและนอกเขตเทศบาล สำหรับบ่อน้ำตื้นและลำน้ำธารปราสาท ประชาชนใช้ในการทำการเกษตรกรรมและทำการประมง

ป่าไม้

ในเขตเทศบาลตำบลตลาดแคไม่มีทรัพยากรป่าไม้

ภูเขา

ในเขตเทศบาลตำบลตลาดแคไม่มีภูเขา

คุณภาพของทรัพยากรธรรมชาติ

- คุณภาพแหล่งน้ำและอากาศภายในพื้นที่เขตเทศบาลตำบลตลาดแคจัดว่าอยู่ในเกณฑ์ที่ดี จากที่ผ่าน ๆ มาอดีต ไม่ปรากฏว่ามีปัญหาด้านคุณภาพของแหล่งน้ำ และอากาศเป็นมลพิษแต่อย่างใด
- ปริมาณขยะมูลฝอยในปัจจุบัน ประมาณ ๑๐ ตัน/วัน
- มีการดำเนินการด้านการรักษาความสะอาด การปรับปรุงประสิทธิภาพการเก็บขยะ การส่งเสริมและการณรงค์การปลูกต้นไม้ในวันสำคัญต่างๆ การอนุรักษ์พันธุ์ทรัพยากรธรรมชาติ การส่งเสริมให้เกษตรกรลดการใช้สารเคมี ส่งเสริมการทำปุ๋ยสูตรธรรมชาติ โดยการจัดอบรมให้ความรู้และการศึกษาดูงานด้านระบบระบายน้ำ การจัดการขยะแบบครบวงจร โดยการประสานงานร่วมกับสิ่งแวดล้อมภาค ๑๑ ในการให้ความรู้จัดเก็บขยะแบบถูกวิธี การร่วมกันดูแลรักษาสิ่งแวดล้อมร่วมกับประชาชนในชุมชน

ส่วนที่ ๒

ยุทธศาสตร์องค์กรปกครองส่วนท้องถิ่น

๑. ความสัมพันธ์ระหว่างแผนพัฒนาระดับมหภาค

๑.๑ แผนยุทธศาสตร์ชาติ ๒๐ ปี (พ.ศ. ๒๕๖๐ - ๒๕๗๙)

วิสัยทัศน์ “ประเทศไทยมีความมั่นคง มั่งคั่ง ยั่งยืน เป็นประเทศพัฒนาแล้ว ด้วยการพัฒนาตามหลักปรัชญาของเศรษฐกิจ” หรือเป็นคติพจน์ประจำชาติว่า “มั่นคง มั่งคั่ง ยั่งยืน”

๑. ความมั่นคง

๑.๑ การมีความมั่นคงปลอดภัยจากภัยและการเปลี่ยนแปลงทั้งภายในประเทศและภายนอกประเทศในทุกระดับทั้งระดับประเทศ สังคม ชุมชน ครัวเรือน และปัจเจกบุคคล

๑.๒ ความมั่นคงในทุกมิติ ทั้งมิติเศรษฐกิจ สังคม สิ่งแวดล้อมและการเมือง

๑.๓ ประเทศมีความมั่นคงในเอกราชและอธิปไตยมีสถาบันชาติ ศาสนา พระมหากษัตริย์ที่เข้มแข็งเป็นศูนย์กลางและเป็นที่ยึดเหนี่ยวจิตใจของประชาชน

๑.๔ ระบบการเมืองที่มั่นคงเป็นกลไกที่นำไปสู่การบริหารประเทศที่ต่อเนื่องและโปร่งใสตามหลักธรรมาภิบาล สังคมมีความปรองดองและความสามัคคี สามารถผนึกกำลังเพื่อพัฒนาประเทศ ชุมชนมีความเข้มแข็งครอบครัวมีความอบอุ่น

๑.๕ ความมั่นคงของอาหาร พลังงาน และน้ำ ประชาชนมีความมั่นคงในชีวิต มีงานและรายได้ที่มั่นคงพอเพียงกับการดำรงชีวิต มีที่อยู่อาศัยและความปลอดภัยในชีวิตทรัพย์สิน

๒. ความมั่งคั่ง

๒.๑ ประเทศไทยมีการขยายตัวของเศรษฐกิจอย่างต่อเนื่องจนเข้าสู่กลุ่มประเทศ รายได้สูงความเหลื่อมล้ำของการพัฒนาลดลง ประชากรได้รับผลประโยชน์จากการพัฒนาอย่างเท่าเทียมกันมากขึ้น

๒.๒ เศรษฐกิจมีความสามารถในการแข่งขันสูงสามารถสร้างรายได้ทั้งจากภายในและภายนอกประเทศสร้างฐานเศรษฐกิจและสังคมแห่งอนาคต และเป็นจุดสำคัญของการเชื่อมโยงในภูมิภาคทั้งการคมนาคมขนส่ง การผลิต การค้า การลงทุน และการทำธุรกิจมีบทบาทสำคัญใน ระดับภูมิภาคและ ระดับโลกเกิดสายสัมพันธ์ทางเศรษฐกิจและการค้าอย่างมีพลัง

๒.๓ ความสมบูรณ์ในทุน ที่จะสามารถสร้างการพัฒนาต่อเนื่อง ได้แก่ ทุนมนุษย์ ทุนทางปัญญาทุนทางการเงิน ทุนที่เป็นเครื่องมือเครื่องจักร ทุนทางสังคม และทุนทรัพยากรธรรมชาติและสิ่งแวดล้อม

๓. ความยั่งยืน

๓.๑ การพัฒนาที่สามารถสร้างความเจริญ รายได้ และคุณภาพชีวิตของประชาชนให้เพิ่มขึ้นอย่างต่อเนื่อง ซึ่งเป็นการเจริญเติบโตของเศรษฐกิจที่ไม่ใช่ทรัพยากรธรรมชาติเกินพอดี ไม่สร้างมลภาวะต่อสิ่งแวดล้อม จนเกินความสามารถในการรองรับและเยียวยาของระบบนิเวศน์

๓.๒ การผลิตและการบริโภคเป็นมิตรกับสิ่งแวดล้อมและสอดคล้องกับกฎระเบียบของประชาคมโลกซึ่งเป็นที่ยอมรับร่วมกัน ความอุดมสมบูรณ์ของทรัพยากรธรรมชาติและสิ่งแวดล้อมมีคุณภาพดีขึ้น คนมีความรับผิดชอบต่อสังคม มีความเอื้ออาทร เสียสละเพื่อผลประโยชน์ส่วนรวม

๓.๓ มุ่งประโยชน์ส่วนรวมอย่างยั่งยืน ให้ความสำคัญกับการมีส่วนร่วมของประชาชนทุกภาคส่วนในสังคมยึดถือและปฏิบัติตามปรัชญาของเศรษฐกิจพอเพียงเพื่อการพัฒนาในระดับอย่างสมดุล มีเสถียรภาพและยั่งยืน

อนาคตประเทศไทย ปี ๒๕๗๙ : ร่วมมือกันขับเคลื่อนประเทศให้ก้าวไปสู่.....

๑. เศรษฐกิจและสังคมไทยมีการพัฒนาอย่างมั่นคงและยั่งยืน โดย สถาบันหลักของชาติดำรงอยู่อย่างมั่นคง เป็นจุดยึดเหนี่ยวของสังคม มีความสามัคคีของคนในชาติมีความสงบและอยู่ร่วมกันอย่างสันติสุขในทุกพื้นที่ และมีระดับรายได้ในกลุ่มประเทศรายได้สูง ประเทศไทยมีบทบาทสำคัญในภูมิภาคและโลก

๒. ระบบเศรษฐกิจเป็น Trading Nation และฐานเศรษฐกิจดิจิทัล ที่มีการเติบโตอย่างมีคุณภาพ มีเสถียรภาพ แข่งขันบนฐานการพัฒนานวัตกรรม และมีฐานการผลิตบริการ และลงทุนที่เชื่อมโยงในอาเซียน เพื่อให้ประเทศไทยเข้าสู่การมีรายได้สูงภายในปี ๒๕๗๙ และกลายเป็นประเทศพัฒนาแล้ว โดย

๒.๑ ภาคเกษตร พัฒนามุ่งสู่ความมั่นคงและปลอดภัยด้านอาหารและเป็นฐานการผลิต bio-bases ที่สำคัญ และผลิตภาพการผลิตสูง

๒.๒ ภาคอุตสาหกรรม ยกกระดับศักยภาพฐานอุตสาหกรรมเดิม พัฒนาอุตสาหกรรมอนาคตให้เป็นฐานรายได้ใหม่ โดยมุ่งสู่การเป็นศูนย์กลางการผลิต การค้า และการลงทุนในอนุภูมิภาคและภูมิภาคเอเซีย เช่น ศูนย์การผลิตรถยนต์และชิ้นส่วนและศูนย์ทดสอบและวิจัยพัฒนารถยนต์และชิ้นส่วนของเอเซีย ศูนย์กลางผลิตพลังงาน/วัสดุชีวภาพของภูมิภาคอาเซียน ศูนย์กลางการผลิตอุตสาหกรรมดิจิทัล เป็นต้น

๒.๓ ภาคบริการ ยกกระดับศักยภาพ/คุณภาพธุรกิจบริการเดิม และส่งเสริมธุรกิจบริการอนาคตให้เป็นฐานรายได้ใหม่ โดยมุ่งสู่การเป็นศูนย์กลางการลงทุนและการให้บริการของอาเซียน เช่น ศูนย์กลางการให้บริการสุขภาพของภูมิภาคอาเซียน เมืองหลวงแห่งการท่องเที่ยวและการบริการของอาเซียน ศูนย์บริการทางการเงิน การศึกษานานาชาติ และบริการด้านโลจิสติกส์ เป็นต้น

๒.๔ วิสาหกิจและการดำเนินธุรกิจ วิสาหกิจขนาดกลาง ขนาดย่อมเข้มแข็ง เป็นฐานการผลิตและบริการที่สำคัญของประเทศ

๓. คนไทยในอนาคต มีศักยภาพในการร่วมกันพัฒนาประเทศ สามารถปรับตัวรองรับบริบทการพัฒนาในอนาคต มีความพร้อมทั้งกายทั้งใจ สติปัญญามีทักษะวิเคราะห์อย่างมีเหตุผล มีการเรียนรู้ตลอดชีวิต มีภูมิคุ้มกันต่อการเปลี่ยนแปลง มีจิตสำนึกวัฒนธรรมที่ดีงาม รู้คุณค่าความเป็นไทย และมีความรับผิดชอบ เป็นรากฐานที่มั่นคงของชุมชนสังคม รักชาติ และสถาบันพระมหากษัตริย์

๔. สังคมไทยเป็นสังคมที่เป็นธรรม มีความเหลื่อมล้ำน้อย อัตราความยากจนต่ำ มีการกระจายโอกาสเข้าถึงทรัพยากรการสาธารณสุข บริการทางสังคมที่มีคุณภาพและกระบวนการยุติธรรมอย่างทั่วถึง โดยที่ประชาชนทุกช่วงวัยมีคุณภาพชีวิตที่ดี ครอบครัวยุติธรรม ไม่คอร์รัปชัน

๕. เศรษฐกิจและสังคมพัฒนาอย่างเป็นมิตรกับสิ่งแวดล้อม เป็นประเทศที่มีระบบเศรษฐกิจสีเขียวระดับการปล่อยก๊าซคาร์บอนไดออกไซด์ต่ำ มีพื้นที่สีเขียวใหญ่ขึ้นประชาชนมีพฤติกรรมการผลิตและการบริโภคที่เป็นมิตรต่อสิ่งแวดล้อม

๖. การบริหารภาครัฐ โปร่งใส มีประสิทธิภาพ รับผิดชอบ ตรวจสอบได้อย่างเป็นธรรมและประชาชนมีส่วนร่วม มีการกระจายอำนาจและแบ่งภารกิจรับผิดชอบที่เหมาะสมส่วนกลาง ภูมิภาคและท้องถิ่น

กรอบแนวทางที่สำคัญของยุทธศาสตร์

ยุทธศาสตร์	กรอบแนวทางที่สำคัญ
๑. ยุทธศาสตร์ด้านความมั่นคง	<p>๑. การเสริมสร้างความมั่นคงของสถาบันหลักของชาติและการปกครองระบอบประชาธิปไตยอันมีพระมหากษัตริย์ทรงเป็นประมุข</p> <p>๒. การปฏิรูปกลไกการบริหารประเทศ</p> <p>๓. การป้องกันและแก้ไขการก่อความไม่สงบในจังหวัดชายแดนภาคใต้</p> <p>๔. การบริหารจัดการความมั่นคงชายแดนและชายฝั่งทะเล</p> <p>๕. การพัฒนาระบบ กลไก มาตรการและความร่วมมือระหว่างประเทศทุกระดับ</p> <p>๖. การพัฒนาเสริมสร้างศักยภาพการผนึกกำลังป้องกันประเทศและกองทัพ</p> <p>๗. การพัฒนาระบบการเตรียมพร้อมแห่งชาติ รักษาความมั่นคงของฐานทรัพยากรธรรมชาติ สิ่งแวดล้อม และการป้องกันรักษาผลประโยชน์แห่งชาติทางทะเล รวมทั้งเสริมสร้างความมั่นคงทางอาหารพลังงาน และน้ำ</p> <p>๘. การปรับกระบวนการทำงานของกลไกที่เกี่ยวข้องจากแนวระนาบมากขึ้น</p>
๒. ยุทธศาสตร์ด้านการสร้างความสามารถในการแข่งขัน	<p>๑. สมรรถนะทางเศรษฐกิจ ได้แก่ รักษาเสถียรภาพทางเศรษฐกิจและสร้างความเชื่อมั่น ส่งเสริมการค้าและการลงทุนทั้งภาครัฐและเอกชน และพัฒนาประเทศสู่ความเป็นชาติการค้าเพื่อเป็นศูนย์กลางการค้าและได้ประโยชน์จากห่วงโซ่มูลค่าในภูมิภาคเพิ่มขึ้น</p> <p>๒. การพัฒนาภาคการผลิตและบริการ ภาคเกษตร ได้แก่ เสริมสร้างฐานการผลิตการเกษตรให้เข้มแข็งและยั่งยืน เพิ่มขีดความสามารถในการแข่งขันของภาคเกษตร พัฒนาสินค้าเกษตรและอาหารที่มีศักยภาพในการแข่งขัน และส่งเสริมเกษตรกรรายย่อยให้ปรับไปสู่รูปแบบเกษตรยั่งยืนที่เป็นมิตรกับสิ่งแวดล้อมและรวมกลุ่มเกษตรกรในการพัฒนาอาชีพที่เข้มแข็งภาคอุตสาหกรรม พัฒนาอุตสาหกรรมศักยภาพ ได้แก่ พัฒนาอุตสาหกรรมส่งออกที่มีศักยภาพสูง สร้างความเข้มแข็งให้กับผู้ประกอบการไทย และพัฒนาอุตสาหกรรมที่มีศักยภาพในอนาคต</p> <p>เป็นต้น และภาคบริการ พัฒนายกระดับผลิตภัณฑ์การท่องเที่ยว ผลักดันประเทศไทยสู่การเป็นศูนย์กลางการให้บริการสุขภาพ และส่งเสริมธุรกิจบริการที่มีศักยภาพ</p> <p>๓. พัฒนาผู้ประกอบการและเศรษฐกิจชุมชน ได้แก่ พัฒนาทักษะและองค์ความรู้ของผู้ประกอบการไทย พัฒนาและยกระดับผลิตภาพแรงงานเพื่อส่งเสริมขีดความสามารถในการแข่งขันของประเทศ พัฒนาวิสาหกิจขนาดกลางและขนาดย่อมสู่สากล และพัฒนาวิสาหกิจชุมชนและสถาบันเกษตรกร</p>

ยุทธศาสตร์	กรอบแนวทางที่สำคัญ
๒. ยุทธศาสตร์ด้านการสร้าง ความสามารถในการแข่งขัน	<p>๔. การพัฒนาพื้นที่เศรษฐกิจพิเศษและเมือง โดยพัฒนาเขตเศรษฐกิจพิเศษชายแดน พัฒนาพื้นที่เศรษฐกิจบริเวณชายฝั่งทะเลตะวันออก พัฒนาระบบเมืองศูนย์กลางความเจริญของประเทศ และพัฒนาคลัสเตอร์อุตสาหกรรมและบริการที่มีศักยภาพในการขับเคลื่อนประเทศ</p> <p>๕. การลงทุนพัฒนาโครงสร้างพื้นฐาน ในด้านการขนส่ง ความมั่นคงและพลังงาน ระบบเทคโนโลยีสารสนเทศและการสื่อสาร และการวิจัยและพัฒนา</p> <p>๖. การเชื่อมโยงกับภูมิภาคและเศรษฐกิจโลก สร้างความเป็นหุ้นส่วนการพัฒนา กับประเทศในอนุภูมิภาค ภูมิภาค และนานาชาติ ส่งเสริมให้ประเทศไทยเป็นฐานของการประกอบธุรกิจ ส่งเสริมความร่วมมือกับภูมิภาคและนานาชาติในการสร้างความมั่นคงด้านพลังงาน อาหาร สิ่งแวดล้อม และการบริหารจัดการภัยพิบัติ ส่งเสริมบทบาทการเป็นผู้ประสานประโยชน์ในการเชื่อมโยงและสร้างความสมดุลของความสัมพันธ์ของประเทศไทยกับกลุ่มอำนาจทางเศรษฐกิจต่างๆ เพิ่มบทบาทและการมีส่วนร่วมของไทยในองค์การระหว่างประเทศในการผลักดันการพัฒนาในอนุภูมิภาคและภูมิภาค สนับสนุนการเปิดการค้าเสรี และการสร้างองค์ความรู้ด้านการต่างประเทศต่อส่วนต่างๆของและสาธารณชนไทย</p>
๓. ยุทธศาสตร์การพัฒนาและเสริมสร้าง ศักยภาพคน	<p>๑. การพัฒนาศักยภาพคนตลอดช่วงชีวิตให้สนับสนุนการเจริญเติบโตของประเทศ โดยพัฒนาเริ่มตั้งแต่ในครรภ์และต่อเนื่องไปตลอดช่วงชีวิต</p> <p>๒. การยกระดับคุณภาพการศึกษาและการเรียนรู้ให้ มีคุณภาพ เท่าเทียม และทั่วถึง</p> <p>๓. การสร้างเสริมให้คนมีสุขภาวะที่ดี</p> <p>๔. การสร้างความอยู่ดีมีสุขของครอบครัวไทยให้เอื้อต่อการพัฒนาคน</p>
๔. ยุทธศาสตร์ด้านการสร้างโอกาส ความเสมอภาคและเท่าเทียมกัน ทางสังคม	<p>๑. การสร้างความมั่นคงและการลดความเหลื่อมล้ำทางด้านเศรษฐกิจและสังคม</p> <p>๒. การพัฒนาระบบบริการและระบบบริหารจัดการสุขภาพ</p> <p>๓. การสร้างสภาพแวดล้อมและนวัตกรรมที่เอื้อต่อการดำรงชีวิตในสังคมสูงวัย</p> <p>๔. การสร้างความเข้มแข็งของสถาบันทางสังคมและทุนทางวัฒนธรรม และความเข้มแข็งของชุมชน</p> <p>๕. การพัฒนาการสื่อสารมวลชนให้เป็นกลไกในการสนับสนุนการพัฒนา</p>
๕. ยุทธศาสตร์ด้านการสร้างการเติบโต บนคุณภาพชีวิตที่เป็นมิตรกับ สิ่งแวดล้อม	<p>๑. การจัดการระบบอนุรักษ์ ฟื้นฟู และป้องกันการทำลายทรัพยากรธรรมชาติ</p> <p>๒. การวางระบบบริหารจัดการน้ำให้มีประสิทธิภาพทั้ง ๒๕ กลุ่มน้ำ เน้นการปรับระบบบริหารจัดการอุทกภัยอย่างบูรณาการ</p>

ยุทธศาสตร์	กรอบแนวทางที่สำคัญ
๕. ยุทธศาสตร์ด้านการสร้างการเติบโตบนคุณภาพชีวิตที่เป็นมิตรกับสิ่งแวดล้อม (ต่อ)	๓. การพัฒนาและใช้พลังงานที่เป็นมิตรกับสิ่งแวดล้อมในทุกภาคเศรษฐกิจ ๔. การพัฒนาเมืองอุตสาหกรรมเชิงนิเวศและเมืองที่เป็นมิตรกับสิ่งแวดล้อม ๕. การร่วมลดปัญหาโลกร้อนและปรับตัวให้พร้อมกับการเปลี่ยนแปลงสภาพภูมิอากาศ ๖. การใช้เครื่องมือทางเศรษฐศาสตร์และนโยบายการคลังเพื่อสิ่งแวดล้อม
๖. ยุทธศาสตร์ด้านการปรับสมดุลและพัฒนาระบบการบริหารจัดการภาครัฐ	๑. การปรับปรุงการบริหารจัดการรายได้และรายจ่ายของภาครัฐ ๒. การพัฒนาระบบการให้บริการประชาชนของหน่วยงานภาครัฐให้มีขนาดที่เหมาะสม ๓. การปรับปรุงบทบาท ภารกิจ และโครงสร้างของหน่วยงานภาครัฐ ให้มีขนาดที่เหมาะสม ๔. การวางระบบบริหารงานราชการแบบบูรณาการ ๕. การพัฒนาระบบบริหารจัดการกำลังคนและพัฒนาบุคลากรภาครัฐในการปฏิบัติราชการ ๖. การต่อต้านการทุจริตและประพฤติมิชอบ ๗. การปรับปรุงแก้ไขกฎหมาย ระเบียบ และข้อบังคับให้มีความชัดเจนทันสมัย เป็นธรรม และสอดคล้องกับข้อบังคับสากลหรือข้อตกลงระหว่างประเทศ ตลอดจน พัฒนาหน่วยงานภาครัฐและบุคลากรที่มีหน้าที่เสนอความเห็นทางกฎหมายให้มีศักยภาพ

๑.๒ แผนพัฒนาเศรษฐกิจและสังคมแห่งชาติ ฉบับที่ ๑๒ (พ.ศ. ๒๕๖๐ - ๒๕๖๔)

หลักการของแผนพัฒนาฯ ฉบับที่ ๑๒

๑. ยึดหลัก “ปรัชญาของเศรษฐกิจพอเพียง” อย่างต่อเนื่องจากแผนพัฒนาฯ ฉบับที่ ๙-๑๑
๒. คนไทยให้เป็นพลังสำคัญในการพัฒนาประเทศ โดยมีลักษณะสำคัญ ๕ ประการได้แก่ มีความเชี่ยวชาญเฉพาะด้าน มีทักษะในการคิดเชิงสังเคราะห์มีความคิดสร้างสรรค์มีความเคารพในความแตกต่างและมีจุดยืนทางจริยธรรม
 ๓. ชุมชน ภาคประชาชนสังคมภาคเอกชนและภาครัฐร่วมกันพัฒนาประเทศบนหลักการ ร่วมคิด ร่วมทำ ร่วมรับผิดชอบ และร่วมรับผลประโยชน์จากการพัฒนา
 ๔. มีการพัฒนาเชิงบูรณาการระหว่างงานที่ยึดพื้นที่เป็นหลัก
 ๕. ปรับปรุงกฎหมายและกฎ ระเบียบต่างๆ ให้เอื้อต่อการขับเคลื่อนการพัฒนาในทุกระดับ

เป้าหมายสำคัญของแผนพัฒนาฯ ฉบับที่ ๑๒

๑. คนไทยทุกคนมีคุณภาพสามารถปรับตัวรองรับสังคมสูงวัยและบริบทการพัฒนาในอนาคต โดย
 ๑. ค่าดัชนีการพัฒนามนุษย์ไม่ต่ำกว่า ๐.๘ คะแนน
 ๒. IQ เฉลี่ยไม่ต่ำกว่าเกณฑ์มาตรฐาน ๑๐๐
 ๓. ร้อยละ ๗๐ ของเด็กไทยมีคะแนน EQ ไม่ต่ำกว่าเกณฑ์มาตรฐาน
 ๔. ผลคะแนนสอบ PISA ในแต่ละวิชาไม่ต่ำกว่า ๕๐๐
 ๕. สัดส่วนของผู้ผ่านการทดสอบมาตรฐานอาชีพและมาตรฐานฝีมือแรงงานเพิ่มขึ้น

๒. สังคมมีความเหลื่อมล้ำน้อยลงโดย

๑. รายได้เฉลี่ยต่อหัวของกลุ่มประชากรร้อยละ ๔๐ ที่มีรายได้ต่ำสุดเพิ่มขึ้นไม่ต่ำกว่าร้อยละ ๑๕/ปี
๒. การถือครองสินทรัพย์ทางการเงินของกลุ่มประชากรร้อยละ ๔๐ ที่มีรายได้ต่ำสุดเพิ่มขึ้น
๓. สัดส่วนประชากรที่อยู่ใต้เส้นความยากจนลดลงเหลือร้อยละ ๗.๕

๓. มีระบบเศรษฐกิจที่เข้มแข็งและแข่งขันได้ โดย

๑. เศรษฐกิจขยายตัวเฉลี่ยไม่ต่ำกว่าร้อยละ ๕ โดยมีรายได้ต่อหัวเป็น ๘,๒๐๐ ดอลลาร์ สหรัฐ.
๒. มีอันดับความสามารถในการแข่งขันทางเศรษฐกิจของประเทศซึ่งประเมินโดย IMD ให้อยู่ในกลุ่ม ๑ ใน ๒๕ ของประเทศแรก มีรายได้จากการท่องเที่ยวไม่ต่ำกว่า ๓ ล้านล้านบาท
๓. เกษตรกรมีรายได้เงินสดสุทธิทางการเกษตรเพิ่มขึ้นเป็น ๕๙,๔๖๐ บาทต่อครัวเรือน
๔. พื้นที่การทำเกษตรอินทรีย์ที่ได้รับการรับรองมาตรฐานเพิ่มขึ้นเป็น ๕๐๐,๐๐๐ ไร่

๔. รักษาทุนทางธรรมชาติและคุณภาพสิ่งแวดล้อมเพื่อสนับสนุนการเติบโตที่เป็นมิตรกับสิ่งแวดล้อมมีความมั่นคงอาหาร พลังงาน และน้ำโดย

๑. เพิ่มพื้นที่ป่าไม้ให้ได้ร้อยละ ๔๐ ของพื้นที่ประเทศ
๒. พื้นที่ป่าชายเลนเพิ่มจาก ๑.๕๓ เป็น ๑.๕๘ ล้านไร่
๓. การปล่อยก๊าซเรือนกระจกในภาคพลังงานและคมนาคมขนส่ง ลดลงไม่น้อยกว่าร้อยละ ๗

๕. มีความมั่นคงในเอกราชและอธิปไตย สังคมปลอดภัย สามัคคี สร้างภาพลักษณ์ดี และเพิ่มความเชื่อมั่นของนานาชาติต่อประเทศไทย โดย

๑. ความขัดแย้งทางอุดมการณ์และความคิดและปัญหาอาชญากรรมลดลง
๒. ประเทศไทยมีอันดับความเสี่ยงจากการก่อการร้ายต่ำกว่าอันดับที่ ๒๐ ของโลก และมีอันดับความเสี่ยงจากการโจมตีด้านไซเบอร์ไม่ต่ำกว่าอันดับที่ ๑๐ ของโลก

๖. มีระบบบริหารจัดการภาครัฐที่มีประสิทธิภาพทันสมัย โปร่งใส ตรวจสอบได้ กระจายอำนาจและมีส่วนร่วมจากประชาชน โดย

๑. ประสิทธิภาพการบริหารจัดการและการให้บริการของภาครัฐ และประสิทธิภาพการประกอบธุรกิจของประเทศอยู่ในอันดับสองของอาเซียน
๒. คะแนนดัชนีภาพลักษณ์คอร์รัปชันให้อยู่สูงกว่าร้อยละ ๕๐

ประเด็นยุทธศาสตร์การพัฒนา

ยุทธศาสตร์ที่ ๑ การเสริมสร้างและพัฒนาศักยภาพทุนมนุษย์

แนวทางการพัฒนา

- ๑.๑ การพัฒนาศักยภาพคนทุกกลุ่มวัยให้มีทักษะและความรู้ความสามารถ
- ๑.๒ การยกระดับคุณภาพการศึกษาและสร้างสภาพแวดล้อมที่เอื้อต่อการเรียนรู้ตลอดชีวิต
- ๑.๓ การลดปัจจัยเสี่ยงทางสุขภาพและส่งเสริมให้คนมีพฤติกรรมสุขภาพที่ดี
- ๑.๔ การเสริมสร้างความอยู่ดีมีสุขของสถาบันครอบครัวในการบ่มเพาะคนให้มีคุณภาพ
- ๑.๕ การหล่อหลอมคนไทยให้มีความเป็นพลเมืองที่ดีตามบรรทัดฐานของสังคมและส่งเสริมให้ภาคธุรกิจทางธุรกิจเพื่อสังคม
- ๑.๖ การสร้างสภาพแวดล้อมและวัฒนธรรมที่เหมาะสมกับสังคมสูงวัย

ยุทธศาสตร์ที่ ๒ การสร้างความเป็นธรรมลดความเหลื่อมล้ำในสังคม

แนวทางการพัฒนา

๒.๑ การให้ความช่วยเหลือทางสังคมเพื่อเป็นแต้มต่อแก่กลุ่มเป้าหมายประชากรร้อยละ ๔๐ ที่มีรายได้น้อยที่สุด

๒.๒ การพัฒนาระบบฐานข้อมูลรายได้ให้ครอบคลุมประชากรทั่วประเทศ เพื่อขยายความคุ้มครองทางสังคมและการจัดสวัสดิการที่สามารถเจาะจงกลุ่มเป้าหมายได้

๒.๓ การเสริมสร้างศักยภาพชุมชน การพัฒนาเศรษฐกิจชุมชน และการสร้างความเข้มแข็งการเงินฐานราก

๒.๔ การกำหนดนโยบายการคลังเพื่อลดความเหลื่อมล้ำในสังคมและเอื้อประโยชน์ต่อกลุ่มคนที่มีรายได้น้อยให้มีประสิทธิภาพเพิ่มขึ้น

๒.๕ การเข้าถึงกระบวนการยุติธรรมอย่างเสมอภาค

๒.๖ การกระจายการให้บริการภาครัฐทั้งด้านการศึกษา สาธารณสุข โครงสร้างพื้นฐาน และการจัดสวัสดิการในภูมิภาคให้มีความครอบคลุมและทั่วถึงทั้งในเชิงปริมาณและคุณภาพ รวมทั้งการจัดสรรทรัพยากรให้มีการกระจายตัวอย่างเป็นธรรม ตลอดจนการสร้างปัจจัยแวดล้อมทางธุรกิจรวมทั้งกฎหมาย

๒.๗ ส่งเสริมความเท่าเทียมทางเพศและบทบาทสตรีในระดับการบริหารและการตัดสินใจทั้งในระดับชาติและระดับท้องถิ่นเพื่อสนับสนุนการพัฒนาประเทศ

ยุทธศาสตร์ที่ ๓ การสร้างความเข้มแข็งทางเศรษฐกิจและแข่งขันได้อย่างยั่งยืน

แนวทางการพัฒนา

๓.๑ การบริหารจัดการเศรษฐกิจส่วนรวม

๓.๒ การเสริมสร้างและพัฒนาขีดความสามารถในการแข่งขันของภาคการผลิตและบริการ

ยุทธศาสตร์ที่ ๔ การเติบโตที่เป็นมิตรกับสิ่งแวดล้อมเพื่อการพัฒนาอย่างยั่งยืน

แนวทางการพัฒนา

๔.๑ การรักษาทุนทางธรรมชาติเพื่อการพัฒนาที่ยั่งยืน

๔.๒ การบริหารจัดการน้ำเพื่อให้เกิดความสมดุล ยั่งยืน

๔.๓ แก้ไขปัญหาวิกฤตสิ่งแวดล้อม

๔.๔ ส่งเสริมการผลิตและการบริโภคที่เป็นมิตรกับสิ่งแวดล้อม

๔.๕ พัฒนาระบบการบริหารจัดการและกลไกแก้ไขปัญหาความขัดแย้งด้านทรัพยากรธรรมชาติและ

สิ่งแวดล้อม

๔.๖ สนับสนุนการลดการปล่อยก๊าซเรือนกระจก และเพิ่มขีดความสามารถในการปรับตัวต่อการเปลี่ยนแปลงสภาพภูมิอากาศ

๔.๗ บริหารจัดการเพื่อลดความเสี่ยงด้านภัยพิบัติ

๔.๘ การพัฒนาความร่วมมือด้านสิ่งแวดล้อมระหว่างประเทศ

ยุทธศาสตร์ที่ ๕ ความมั่นคง

แนวทางการพัฒนา

๕.๑ รักษาความมั่นคงภายใน

๕.๒ พัฒนาเสริมสร้างศักยภาพการป้องกันประเทศ

๕.๓ ป้องกันและแก้ไขปัญหาการก่อการร้าย

๕.๔ การส่งเสริมความร่วมมือกับต่างประเทศด้านความมั่นคง

๕.๕ การรักษาความมั่นคงของชาติทางทะเล

๕.๖ การรักษาความมั่นคงทางทรัพยากรธรรมชาติและสิ่งแวดล้อม

๕.๗ การบริหารจัดการความมั่นคงเพื่อการพัฒนา

ยุทธศาสตร์ที่ ๖ การเพิ่มประสิทธิภาพการบริหารจัดการในภาครัฐและธรรมาภิบาลในสังคมไทย

แนวทางการพัฒนา

- ๖.๑ ปรับปรุงโครงสร้างหน่วยงานบทบาท ภารกิจ และคุณภาพบุคลากรภาครัฐให้มีความโปร่งใส ทันสมัย คล่องตัว มีขนาดที่เหมาะสม เกิดความคุ้มค่า
- ๖.๒ ปรับปรุงกระบวนการงบประมาณ และสร้างกลไกการติดตามตรวจสอบการเงินการคลังภาครัฐ
- ๖.๓ เพิ่มประสิทธิภาพและยกระดับการให้บริการสาธารณะให้ได้มาตรฐานสากล
- ๖.๔ เพิ่มประสิทธิภาพการบริหารจัดการให้แก่องค์กรปกครองส่วนท้องถิ่น
- ๖.๕ ป้องกันและปราบปรามการทุจริตและประพฤติมิชอบ
- ๖.๖ ปฏิรูปกฎหมายและกระบวนการยุติธรรมให้มีความทันสมัย เป็นธรรม และสอดคล้องกับข้อ บังคับสากลหรือข้อตกลงระหว่างประเทศ

ยุทธศาสตร์ที่ ๗ การพัฒนาโครงสร้างพื้นฐานและระบบโลจิสติกส์

แนวทางการพัฒนา

- ๗.๑ การพัฒนาโครงสร้างพื้นฐานด้านคมนาคมขนส่ง
- ๗.๒ การสนับสนุนการพัฒนาระบบขนส่ง
- ๗.๓ การพัฒนาระบบโลจิสติกส์
- ๗.๔ การพัฒนาด้านพลังงาน
- ๗.๕ การพัฒนาเศรษฐกิจดิจิทัล
- ๗.๖ การพัฒนาสาธารณูปการด้านน้ำประปา

ยุทธศาสตร์ที่ ๘ วิทยาศาสตร์ เทคโนโลยี วิจัย และนวัตกรรม

แนวทางการพัฒนา

- ๘.๑ เร่งส่งเสริมให้เกิดสังคมนวัตกรรม และผลักดันงานวิจัยสู่การใช้ประโยชน์
- ๘.๒ พัฒนาสถานะแวดล้อมของการพัฒนาวิทยาศาสตร์ เทคโนโลยี วิจัยและนวัตกรรม

ยุทธศาสตร์ที่ ๙ การพัฒนาภูมิภาค เมือง และพื้นที่เศรษฐกิจ

แนวทางการพัฒนา

- ๙.๑ การพัฒนาภาค (ภาคตะวันออกเฉียงเหนือ)
 ๑. เกษตรเพิ่มศักยภาพการผลิตสินค้าเกษตรสู่มาตรฐานเกษตรอินทรีย์และอาหารปลอดภัย
 ๒. อุตสาหกรรมพัฒนาอุตสาหกรรมเกษตรแปรรูปไปสู่ผลิตภัณฑ์ที่มีมูลค่าเพิ่มสูง
 ๓. ท่องเที่ยวพัฒนาอุตสาหกรรมเกษตรแปรรูปไปสู่ผลิตภัณฑ์ที่มีมูลค่าเพิ่มสูง
 ๔. น้ำเพิ่มประสิทธิภาพการบริหารจัดการน้ำเพื่อการพัฒนาที่ยั่งยืน
 ๕. ป่าไม้ ฟื้นฟูป่าไม้ให้อุดมสมบูรณ์และรักษาความหลากหลายทางชีวภาพในพื้นที่ต้นน้ำ
- ๙.๒ การพัฒนาเมืองจังหวัดนครราชสีมา เมืองศูนย์กลางการค้าการลงทุน การบริการสุขภาพ และ

ศูนย์กลางการศึกษา

- ๙.๓ การพัฒนาพื้นที่เศรษฐกิจ

ยุทธศาสตร์ที่ ๑๐ การต่างประเทศ ประเทศเพื่อนบ้าน และภูมิภาค

แนวทางการพัฒนา

๑๐.๑ เร่งพัฒนาการเชื่อมโยงด้านการคมนาคมขนส่ง โลจิสติกส์ และโทรคมนาคม ภายใต้ความร่วมมือระดับอนุภูมิภาคและภูมิภาคอาเซียน

๑๐.๒ การพัฒนาและส่งเสริมให้ไทยเป็นฐานของการประกอบธุรกิจและการบริการและการลงทุนที่มีสมรรถนะสูงและเป็นที่ยอมรับในภูมิภาค

๑๐.๓ การส่งเสริมการลงทุนไทยในต่างประเทศ (Outward investment) เพื่อขยายฐานการผลิต การค้า/การบริการ ของผู้ประกอบการไทยสร้างผลตอบแทนจากเงินลงทุนและ Know how ของไทย และพัฒนาประเทศไทยไปสู่การเป็นชาติการค้า (Trading Nation)

๑๐.๔ มุ่งเปิดประตูการค้าและพัฒนาความร่วมมือกับประเทศเพื่อนบ้านในลักษณะหุ้นส่วนทางยุทธศาสตร์ทั้งในระดับอนุภูมิภาค และภูมิภาคที่มีความเสมอภาคกัน

๑๐.๕ การสร้างความเป็นหุ้นส่วนการพัฒนา กับประเทศในอนุภูมิภาค ภูมิภาค และนานาชาติ

๑๐.๖ บูรณาการความร่วมมือของหน่วยงานต่างๆ ภายในประเทศและภารกิจด้านการต่างประเทศ

๑๐.๗ การเข้าร่วมเป็นภาคีความร่วมมือระหว่างประเทศระหว่างภูมิภาคโดยมีบทบาทที่สร้างสรรค์ เพื่อเป็นทางเลือกในการดำเนินนโยบายระหว่างประเทศในเวทีโลก เพื่อรักษาสถิตภาพในภูมิภาคและมหาอำนาจต่างๆ ทั้งในระดับโลกและภูมิภาค

๑๐.๘ ส่งเสริมความร่วมมือกับภูมิภาคและนานาชาติในการสร้างความมั่นคง

ที่มา : ยุทธศาสตร์การพัฒนาขององค์กรปกครองส่วนท้องถิ่นจังหวัดนครราชสีมา (พ.ศ.๒๕๖๑-๒๕๖๔) องค์กรบริหารส่วนจังหวัดนครราชสีมา

๑.๓ แผนพัฒนาภาค/แผนพัฒนากลุ่มจังหวัด/แผนพัฒนาจังหวัด

๑.๓.๑ แผนพัฒนาภาค

สรุปกรอบยุทธศาสตร์การพัฒนาภาค : สำนักงานคณะกรรมการพัฒนาการเศรษฐกิจและสังคมแห่งชาติ

สรุปสาระสำคัญ

กรอบยุทธศาสตร์การพัฒนาภาค

ตามพระราชบัญญัติระเบียบบริหารราชการแผ่นดิน (ฉบับที่ ๗) พ.ศ.๒๕๕๐ มาตรา ๕๓/๑ และมาตรา ๕๓/๒ บัญญัติให้จังหวัดและกลุ่มจังหวัดทำแผนพัฒนาจังหวัดและแผนพัฒนากลุ่มจังหวัดให้สอดคล้องกับแนวทางการพัฒนาเศรษฐกิจและสังคมแห่งชาติและตอบสนองความต้องการของประชาชนในท้องถิ่น สำนักงานคณะกรรมการพัฒนาเศรษฐกิจและสังคมแห่งชาติ (สศช.) จึงได้จัดทำกรอบยุทธศาสตร์การพัฒนาภาคที่ยึดกระบวนการมีส่วนร่วมของทุกภาคส่วนจากทุกจังหวัดทั้ง ๔ ภูมิภาคขึ้น เพื่อสนับสนุนจังหวัดและกลุ่มจังหวัดให้สามารถใช้เป็นกรอบแนวทางในการจัดทำแผนพัฒนาจังหวัดและแผนพัฒนากลุ่มจังหวัด

๑. แนวคิดและหลักการ

๑.๑ ยึดแนวคิดการพัฒนาตาม “ปรัชญาของเศรษฐกิจพอเพียง” ให้เกิดการพัฒนาที่สมดุลเป็นธรรมและมีภูมิคุ้มกันต่อผลกระทบจากกระแสการเปลี่ยนแปลงทั้งจากภายนอกและภายในประเทศ ควบคู่กับแนวคิด “การพัฒนาแบบองค์รวม” ที่ยึดคน ผลประโยชน์ของประชาชน ภูมิสังคม ยุทธศาสตร์พระราชทาน เข้าใจ เข้าถึง และพัฒนา ยึดหลักการมีส่วนร่วมของทุกภาคภาคีการพัฒนา และหลักธรรมาภิบาล เพื่อให้สังคมสามานฉันท์ และอยู่เย็นเป็นสุขร่วมกัน

๑.๒ หลักการมุ่งสร้างความเชื่อมโยงกับแผนระดับชาติต่างๆ นโยบายรัฐบาล แผนการบริหารราชการแผ่นดิน เพื่อสร้างโอกาสทางการพัฒนาสอดคล้องกับภูมิสังคมของพื้นที่ โดย

(๑) กำหนดรูปแบบการพัฒนาเชิงพื้นที่ของประเทศ และภาครวมถึงชุมชน

(๒) กำหนดบทบาทและยุทธศาสตร์การพัฒนาภาคให้สอดคล้องกับศักยภาพและโอกาสของพื้นที่

๒. ทิศทางการพัฒนาเชิงพื้นที่

ภายใต้กระแสโลกาภิวัตน์ที่มีการเปลี่ยนแปลงตลอดเวลา สภาพแวดล้อมภายนอกเป็นปัจจัยสำคัญต่อการพัฒนาประเทศเป็นผลให้จำเป็นต้องเตรียมการรองรับการเปลี่ยนแปลงดังกล่าวให้เหมาะสม การพัฒนาที่สมดุล ดังนั้นจึงกำหนดทิศทางการพัฒนาพื้นที่ของประเทศ ดังนี้

๒.๑ พัฒนาพื้นที่ในภูมิภาคต่างๆ ของประเทศให้เชื่อมโยงกับภูมิภาคเอเชียตะวันออกเฉียงใต้เพื่อเป็นฐานการพัฒนาด้านอุตสาหกรรม การเกษตรและการแปรรูปการเกษตร และการท่องเที่ยวของภูมิภาคโดยเฉพาะ

๒.๑.๑ พัฒนาพื้นที่เชื่อมโยงทางเศรษฐกิจตามแนวตะวันออก-ตะวันตก (East West Economic Corridor) เช่น พื้นที่เขตเศรษฐกิจแม่สอด-สุโขทัย-พิษณุโลก-ขอนแก่น-มุกดาหาร แนวสะพานเศรษฐกิจพื้นที่อรัญประเทศ-สระแก้ว-ปราจีนบุรี พื้นที่เศรษฐกิจระนอง-ชุมพร-บางสะพาน แนวสะพานเศรษฐกิจพังงา-กระบี่-สุราษฎร์ธานี-นครศรีธรรมราช และแนวสะพานเศรษฐกิจสตูล-สงขลา

๒.๑.๒ พัฒนาพื้นที่เชื่อมโยงทางเศรษฐกิจตามแนวเหนือ-ใต้ (North South Economic Corridor) ได้แก่ แนวเศรษฐกิจเชียงใหม่-เชียงราย-พิษณุโลก-นครสวรรค์-จังหวัดปริมณฑล แนวเศรษฐกิจหนองคาย-อุดรธานี-ขอนแก่น-นครราชสีมา-จังหวัดปริมณฑล พื้นที่แหลมฉบัง-ชลบุรี-ฉะเชิงเทรา-สระแก้ว-บุรีรัมย์-มุกดาหาร

๒.๒ พัฒนาบริการพื้นฐานของชุมชนเพื่อรับการพัฒนาศูนย์เศรษฐกิจเชื่อมโยงระหว่างประเทศโดยเน้นพื้นที่ชุมชนตามแนวเขตเศรษฐกิจเหนือ-ใต้ และตะวันออก-ตะวันตก โดยเฉพาะชุมชนเศรษฐกิจชายแดน

๒.๓ พัฒนาระบบโลจิสติกส์และโครงข่ายคมนาคมเพื่อสนับสนุนการเพิ่มขีดความสามารถในการแข่งขันเชิงพื้นที่ เช่น การพัฒนาระบบราง เพิ่มประสิทธิภาพการขนส่งทางน้ำ และเพิ่มประสิทธิภาพการเชื่อมโยงโครงข่ายการคมนาคมบริเวณจุดตัด เช่น พิษณุโลก และขอนแก่น

๒.๔ สร้างความมั่นคงของฐานทรัพยากรธรรมชาติและสิ่งแวดล้อม เพื่อรักษาสมดุลของระบบนิเวศให้ยั่งยืน ได้แก่ พัฒนาแหล่งน้ำให้เพียงพอต่อการเกษตร พัฒนาสิ่งแวดล้อมเมืองและแหล่งอุตสาหกรรมและการจัดให้มีการจัดการใช้ประโยชน์ที่ดินอย่างมีประสิทธิภาพ

๓. ยุทธศาสตร์พัฒนาภาคตะวันออกเฉียงเหนือ

๓.๑ ยุทธศาสตร์การพัฒนา

(๑) เพิ่มศักยภาพการแข่งขันด้านเศรษฐกิจ โดยการยกมาตรฐานและประสิทธิภาพการผลิตการเกษตร การพัฒนาศักยภาพการประกอบการด้านอุตสาหกรรม อุตสาหกรรมบริการและการท่องเที่ยว การตั้งองค์การร่วมภาครัฐและเอกชนระดับพื้นที่เพื่อส่งเสริมอำนวยความสะดวกด้านการค้า การลงทุน และส่งเสริมความร่วมมือทางเศรษฐกิจกับประเทศเพื่อนบ้าน

(๒) สร้างคนให้มีคุณภาพ เพื่อพัฒนาคนให้มีสุขภาพดีทั้งร่างกาย จิตใจ และสติปัญญา รอบรู้ เท่าทันการเปลี่ยนแปลงสามารถดำรงชีพได้อย่างมีคุณภาพ

(๓) สร้างสังคมและเศรษฐกิจฐานรากให้เข้มแข็ง เพื่อสร้างความมั่นคงด้านอาหาร แก้ไขปัญหาความยากจน หนี้สิน และการออมของครัวเรือน มีสัมมาอาชีพที่มั่นคง สามารถพึ่งพาตนเองและดูแลครอบครัวได้อย่างอบอุ่น

(๔) พื้นฟูทรัพยากรธรรมชาติและสิ่งแวดล้อมให้สมบูรณ์ โดยเร่งอนุรักษ์และฟื้นฟูพื้นที่ป่าไม้ให้ได้ ๑๕.๙ ล้านไร่ หรือร้อยละ ๒๕ ของพื้นที่ภาค ป้องกันการรุกพื้นที่ชุ่มน้ำ พัฒนาแหล่งน้ำและระบบชลประทาน ฟื้นฟูดิน ยับยั้งการแพร่กระจายดินเค็ม และเพิ่มประสิทธิภาพการจัดการโดยส่งเสริมทำเกษตรอินทรีย์

๓.๒ ทิศทางการพัฒนาภูมิภาคจังหวัดและจังหวัด

(๑) กลุ่มภาคตะวันออกเฉียงเหนือตอนบน ๑ ประกอบด้วยอุดรธานี หนองคาย หนองบัวลำภู และเลย เน้นการฟื้นฟูระบบนิเวศเพื่อรักษาสมดุลธรรมชาติ การปรับโครงสร้างการผลิตด้านการเกษตร การส่งเสริมการค้า การลงทุนและการท่องเที่ยวเชื่อมโยงกับประเทศเพื่อนบ้าน

(๒) กลุ่มภาคตะวันออกเฉียงเหนือตอนบน ๑ ประกอบด้วย สกลนคร นครพนม และมุกดาหาร เน้นให้ความสำคัญกับความร่วมมือทางเศรษฐกิจกับประเทศเพื่อนบ้าน เพิ่มประสิทธิภาพการผลิตสินค้า การเกษตร ส่งเสริมพื้นที่ชลประทาน การทำปศุสัตว์โดยเฉพาะโคนม

(๓) กลุ่มภาคตะวันออกเฉียงเหนือตอนกลาง ประกอบด้วย ขอนแก่น กาฬสินธุ์ มหาสารคาม และร้อยเอ็ด เน้นการพัฒนาโครงสร้างพื้นฐานของเมืองรองรับการเป็นศูนย์กลางการค้าบริการและการลงทุนของภาค การใช้ประโยชน์พื้นที่ชลประทานให้เกิดประโยชน์สูงสุด การทำการเกษตรก้าวหน้า การเตรียมการรองรับอุตสาหกรรมพลังงานทดแทน (Ethanol) ควบคู่กับการเพิ่มประสิทธิภาพการผลิต

(๔) กลุ่มภาคตะวันออกเฉียงเหนือตอนล่าง ๑ ประกอบด้วย นครราชสีมา ชัยภูมิ บุรีรัมย์ สุรินทร์ มุ่งเน้นการพัฒนาระบบชลประทานให้เต็มศักยภาพการเตรียมการรองรับอุตสาหกรรมพลังงานทดแทน (Ethanol) พัฒนาการท่องเที่ยวทั้งการท่องเที่ยวเชิงนิเวศและอารยธรรมขอมด้วยการสร้างคุณค่า

(๕) กลุ่มภาคตะวันออกเฉียงเหนือตอนล่าง ๒ ประกอบด้วย อุบลราชธานี ศรีสะเกษ ยโสธร และอำนาจเจริญ มุ่งเน้นการพัฒนาแหล่งน้ำ และระบบบริหารจัดการเพื่อแก้ไขปัญหาน้ำท่วมและขาดแคลนน้ำ การสร้างงานและรายได้จากการท่องเที่ยวให้มากขึ้น

๓.๓ โครงการที่สำคัญ (Flagship Project)

(๑) โครงการผลิตข้าวหอมมะลิอินทรีย์ในทุ่งกุลาร้องไห้เพื่อการส่งออก

(๒) โครงการพัฒนาเมืองมุกดาหารเป็นประตูสู่อินโดจีน

(๓) โครงการพัฒนาเส้นทางท่องเที่ยวอารยธรรมขอม

(๔) โครงการจัดการผลิตเอทานอลในภาคอีสาน

(๕) โครงการยกมาตรฐานการเรียนการสอนด้วยระบบศึกษาทางไกล

(๖) โครงการเกษตรยั่งยืนเพื่อชุมชนเข้มแข็ง

(๗) โครงการฟื้นฟูลุ่มน้ำชีตอนบนและลุ่มน้ำมูลตอนบนแบบบูรณาการเพื่อการผลิตที่ยั่งยืน

ยั่งยืน

๑.๓.๒ แผนพัฒนาภูมิภาคจังหวัด

แผนพัฒนาภูมิภาคภาคตะวันออกเฉียงเหนือตอนล่าง ๑ (นครราชสีมา ชัยภูมิ บุรีรัมย์ สุรินทร์)

ตำแหน่งทางยุทธศาสตร์ (Strategic Position)

๑. เป็นแหล่งผลิตสินค้าเกษตรและอาหารปลอดภัย

๒. เป็นแหล่งผลิตผลิตภัณฑ์ใหม่ระดับประเทศ

๓. เป็นแหล่งท่องเที่ยวที่มีความหลากหลายทั้งการท่องเที่ยวอารยธรรมขอม เชิงนิเวศ การกีฬาที่มีชื่อเสียง

๔. เป็นประตูสู่อีสาน และเชื่อมโยงการค้าชายแดนกับประเทศเพื่อนบ้าน

วิสัยทัศน์ (Vision)

“ศูนย์กลางการเกษตรอุตสาหกรรม ผลิตภัณฑ์ใหม่ ท่องเที่ยวอารยธรรมขอม และการค้าชายแดน”

พันธกิจ (Mission)

๑. ส่งเสริมการผลิตและแปรรูปข้าวหอมมะลิ
๒. ส่งเสริมและพัฒนาการผลิตมันสำปะหลัง เพื่ออุตสาหกรรมอาหารและพลังงานทดแทน
๓. ส่งเสริมการเลี้ยงโคเนื้อ กระบือ และแพะ และแปรรูปเชิงคุณภาพ
๔. ส่งเสริมการเรียนรู้สู่การปฏิบัติตามหลักปรัชญาเศรษฐกิจพอเพียง
๕. ส่งเสริมศักยภาพการผลิตและตลาดผลิตภัณฑ์ใหม่
๖. ส่งเสริมการท่องเที่ยวให้ได้รับความนิยม และบริหารจัดการให้มีศักยภาพ
๗. ส่งเสริมและพัฒนาการค้าการลงทุน และค้าชายชายแดน

เป้าประสงค์รวม (Objective)

๑. ผลิตภัณฑ์มวลรวมกลุ่มจังหวัดภาคการเกษตรและอุตสาหกรรมเพิ่มขึ้น
๒. รายได้จากการท่องเที่ยวเพิ่มขึ้น
๓. รายได้จากการจำหน่ายผลิตภัณฑ์ใหม่เพิ่มขึ้น
๔. มูลค่าการส่งออกสินค้าชายแดนเพิ่มขึ้น

ประเด็นยุทธศาสตร์ (Strategic Issues)

๑. การพัฒนาขีดความสามารถในการแข่งขันเกษตรอุตสาหกรรมและแปรรูป
๒. การยกระดับอุตสาหกรรมการท่องเที่ยว และผลิตภัณฑ์ใหม่
๓. การส่งเสริมและพัฒนาการค้าการลงทุน และการค้าชายแดน

กลยุทธ์ (Strategy)

๑. เพิ่มขีดความสามารถในการแข่งขันเกษตรอุตสาหกรรมและแปรรูปอาหาร
 - ๑.๑ พัฒนาและบริหารจัดการน้ำเพื่อการเกษตร
 - ๑.๒ ส่งเสริมและพัฒนาาระบบโลจิสติกส์และการกระจายสินค้าในภูมิภาค
 - ๑.๓ ส่งเสริมการบริหารจัดการพื้นที่เกษตรกรรมให้เหมาะสม
 - ๑.๔ ยกระดับสินค้าเกษตรเข้าสู่ระบบมาตรฐาน
 - ๑.๕ ส่งเสริมและพัฒนาตามแนวทางปรัชญาเศรษฐกิจพอเพียง
 - ๑.๖ ส่งเสริมอาชีพการเลี้ยงสัตว์คุณภาพสูง
 - ๑.๗ ส่งเสริมกระบวนการแปรรูปผลผลิตเพื่อสร้างมูลค่าเพิ่ม
 - ๑.๘ สนับสนุนให้มีการรวมกลุ่มการผลิตและจำหน่าย
 - ๑.๙ ยกระดับความสามารถในการแข่งขันด้านการตลาดสินค้าการเกษตร
๒. การยกระดับอุตสาหกรรมการท่องเที่ยว และผลิตภัณฑ์ใหม่
 - ๒.๑ พัฒนาโครงสร้างพื้นฐานและสิ่งอำนวยความสะดวก
 - ๒.๒ พัฒนาและฟื้นฟูแหล่งท่องเที่ยว
 - ๒.๓ พัฒนาสินค้าและบริการทางการท่องเที่ยว
 - ๒.๔ พัฒนาศูนย์บริการทางการท่องเที่ยว
 - ๒.๕ สร้างความเชื่อมั่นและความปลอดภัยให้นักท่องเที่ยว
 - ๒.๖ พัฒนาระบบบริหารจัดการท่องเที่ยว ทรัพยากรธรรมชาติและสิ่งแวดล้อมให้ยั่งยืน
 - ๒.๗ เพื่อประสิทธิภาพกระบวนการผลิตใหม่ให้มีคุณภาพ

- ๒.๘ พัฒนาผลิตภัณฑ์ใหม่ให้มีคุณภาพและมาตรฐาน
- ๒.๙ ส่งเสริมการตลาดและการประชาสัมพันธ์การท่องเที่ยวและผลิตภัณฑ์ใหม่
- ๓. การส่งเสริมและพัฒนาการค้าลงทุน และการค้าชายแดน
 - ๓.๑ ส่งเสริมและพัฒนาการค้าชายแดน และการลงทุนในประเทศ
 - ๓.๒ พัฒนาโครงสร้างพื้นฐานและโลจิสติกส์

๑.๓.๓ แผนพัฒนาจังหวัด

เทศบาลตำบลตลาดแค ได้จัดทำแผนพัฒนาท้องถิ่น (พ.ศ. ๒๕๖๑-๒๕๖๕) โดยสอดคล้องกับแผนพัฒนาจังหวัดนครราชสีมา ระยะ ๕ ปี (พ.ศ. ๒๕๖๑ - ๒๕๖๕) โดยมุ่งเน้นพัฒนาด้านอุตสาหกรรม การเกษตร อาหาร พลังงานสะอาด การค้า เศรษฐกิจอาเซียน การท่องเที่ยว สังคมคุณภาพ พัฒนาเมืองน่าอยู่ พัฒนาทรัพยากรธรรมชาติและสิ่งแวดล้อม และการบริหารจัดการน้ำอย่างบูรณาการ ส่งเสริมการปกครองระบอบประชาธิปไตยและความมั่นคงของบ้านเมือง ซึ่งแผนพัฒนาจังหวัดนครราชสีมา ระยะ ๕ ปี (พ.ศ.๒๕๖๑-๒๕๖๕) มีรายละเอียดดังนี้

ตำแหน่งทางยุทธศาสตร์

๑. เป็นศูนย์กลางอุตสาหกรรม การเกษตร การท่องเที่ยว Logistics และพลังงานสะอาด ในภูมิภาค
๒. เป็นศูนย์กลางการศึกษา ศาสนา ศิลปวัฒนธรรม กีฬา และสาธารณสุขที่มีคุณภาพ ตามมาตรฐานสากล ประชาชนมีคุณภาพชีวิตที่ดี ตามแนวทางเศรษฐกิจพอเพียง
๓. เป็นแหล่งทรัพยากรธรรมชาติและสิ่งแวดล้อม
๔. เป็นศูนย์กลางในการป้องกันภัยคุกคาม และเสริมสร้างความมั่นคง เพื่อปกป้อง สถาบันหลักของชาติ
๕. เป็นที่ตั้งของส่วนราชการที่มีการบริหารจัดการภาครัฐแบบบูรณาการอย่างยั่งยืน

วิสัยทัศน์ จังหวัดนครราชสีมา ระยะ ๕ ปี (พ.ศ. ๒๕๖๑ - ๒๕๖๕)

“ โคราชเมืองน่าอยู่ มุ่งสู่นวัตกรรมใหม่ เกษตร อุตสาหกรรม ปลอดภัย ”

เป้าประสงค์รวม

๑. เพื่อเพิ่มศักยภาพและขีดความสามารถในการแข่งขันด้านเศรษฐกิจของจังหวัด
๒. ประชาชนมีคุณภาพชีวิตที่ดี ตามแนวทางเศรษฐกิจพอเพียง และมีความปลอดภัยในชีวิตและทรัพย์สิน
๓. มีทรัพยากรธรรมชาติที่สมบูรณ์และมีสภาพแวดล้อมที่เหมาะสมต่อการดำเนินชีวิต ตามแนวทางเศรษฐกิจพอเพียง
๔. เพื่อเสริมสร้างความมั่นคงในการป้องกันและแก้ไขปัญหาภัยคุกคาม และปกป้องสถาบันหลักของชาติ
๕. เพื่อให้หน่วยงานภาครัฐมีสมรรถนะสูงอย่างมีประสิทธิภาพและประสิทธิผล เพื่อสนับสนุนการบริหารจัดการทุกด้าน

ประเด็นยุทธศาสตร์

๑. การพัฒนาและเพิ่มศักยภาพการแข่งขันเศรษฐกิจ
๒. ๒ยกระดับสังคมให้เป็นเมืองน่าอยู่ ตามแนวทางเศรษฐกิจพอเพียง
๓. ๓บริหารจัดการทรัพยากรธรรมชาติและสิ่งแวดล้อมให้มีความสมบูรณ์อย่างยั่งยืน ตามแนวทางเศรษฐกิจพอเพียง
๔. ๔การเสริมสร้างความมั่นคงทุกมิติ เพื่อปกป้องสถาบันหลักของชาติ และความปลอดภัย ในชีวิตและทรัพย์สินของประชาชน
๕. การพัฒนาระบบการบริหารจัดการภาครัฐ

เป้าประสงค์เชิงยุทธศาสตร์ ตัวชี้วัด และกลยุทธ์

ยุทธศาสตร์ที่ ๑ การพัฒนาและเพิ่มศักยภาพการแข่งขันเศรษฐกิจ

เป้าประสงค์เชิงยุทธศาสตร์	ตัวชี้วัดเชิงยุทธศาสตร์	กลยุทธ์
๑. เพื่อขยายอัตรา การเจริญเติบโตทาง เศรษฐกิจ	๑. อัตราการ เปลี่ยนแปลงของรายได้ เฉลี่ยของครัวเรือนใน จังหวัด	๑. ส่งเสริมการสร้างมูลค่าสินค้าและบริการทั้งในและ นอกภาคการเกษตร ต้นทาง กลางทาง และปลายทาง
		๒. ส่งเสริมการนำนวัตกรรมการเกษตร อุตสาหกรรม และอาหารปลอดภัย (Food Valley) มาใช้เพิ่มศักยภาพ ในการผลิต
	๒. อัตราการ เปลี่ยนแปลงของ ผลิตภัณฑ์มวลรวม จังหวัด (%)	๓. ส่งเสริมและพัฒนาโครงสร้างพื้นฐานและระบบโลจิสติกส์เพื่อรองรับการขยายตัวทางเศรษฐกิจ
		๔. ส่งเสริมและพัฒนาสินค้าและบริการการท่องเที่ยว และการพัฒนาขีดความสามารถในการแข่งขันด้านการ ท่องเที่ยวของจังหวัด
๒. เพื่อสร้าง เสถียรภาพเศรษฐกิจ	๓. อัตราการว่างงาน	๕. นำองค์ความรู้สู่ผู้ปฏิบัติอย่างยั่งยืนตามแนวทาง เศรษฐกิจพอเพียง หรือโครงการอันเนื่องมาจาก พระราชดำริ
	๔. อัตราส่วนหนี้เฉลี่ย ต่อรายได้เฉลี่ยของ ครัวเรือน เท่า	
	๕. จำนวนครัวเรือนที่ ได้รับการส่งเสริมอาชีพ ในพื้นที่เพิ่มขึ้น (ครัวเรือน/ปี)	
	๖. อัตราส่วนการออม เฉลี่ยต่อรายได้เฉลี่ยของ ครัวเรือน (%)	๖. ส่งเสริมการออมของครัวเรือน
๓. เพื่อเพิ่มขีด ความสามารถในการ แข่งขัน	๗. ผลิตภาพแรงงาน บาทคน	๗. สร้างโอกาสและพัฒนาฝีมือให้กับผู้อยู่ในวัยแรงงาน และผู้ประกอบการ
	๘. จำนวน ผู้ประกอบการ ด้าน นวัตกรรมและ เทคโนโลยีเพิ่มขึ้น (ราย)	๘. สนับสนุนการผลิตและสร้างผลงานนวัตกรรม การเกษตรอุตสาหกรรม และอาหารปลอดภัยที่ สอดคล้องกับการพัฒนาจังหวัด

เป้าประสงค์เชิงยุทธศาสตร์ ตัวชี้วัด และกลยุทธ์

ยุทธศาสตร์ที่ ๒ ยกกระดับสังคมให้เป็นเมืองน่าอยู่ ตามแนวทางเศรษฐกิจพอเพียง

เป้าประสงค์เชิงยุทธศาสตร์	ตัวชี้วัดเชิงยุทธศาสตร์	กลยุทธ์
๑. เพื่อลดความยากจนและความเหลื่อมล้ำ	๑. ร้อยละของประชากร ที่อยู่ใต้เส้นความยากจน	๑. ส่งเสริมอาชีพเสริมเพื่อเพิ่มรายได้ลดรายจ่าย ตามแนวทางเศรษฐกิจพอเพียง และการขยายผลตามโครงการอันเนื่องมาจากพระราชดำริ
	๒. สัมประสิทธิ์การกระจายรายได้ (Gini Coefficient)	๒. ส่งเสริมการกระจายรายได้อย่างทั่วถึง และได้รับ สิ่งอำนวยความสะดวกจากโครงสร้างพื้นฐานของภาครัฐ รวมทั้งระบบป้องกันภัยที่เอื้อต่อการกระจายเศรษฐกิจ
๒. เพื่อพัฒนาโครงข่ายความคึกครองทางสังคม	๓. ร้อยละผู้อยู่ในระบบประกันสังคมต่อกำลังแรงงาน (%)	๓. ส่งเสริมการเข้าถึงระบบประกันสังคมของแรงงาน ในจังหวัด
		๔. ส่งเสริมการจัดบริการสาธารณสุขที่มีคุณภาพและสามารถบริการได้อย่างครอบคลุม
		๕. ส่งเสริมให้สังคมปราศจากโรคระบาดจากสัตว์สู่คน
๓. เพื่อสร้างภูมิคุ้มกันให้กับสังคม	๔. ระดับความสำเร็จของหน่วยงานที่จัดกิจกรรมส่งเสริมด้านศาสนา ศิลปะ วัฒนธรรม (ครั้ง)	๖. ส่งเสริมให้สังคมมีภูมิคุ้มกันทางสังคม
		๗. ส่งเสริมและประชาสัมพันธ์ให้ประชาชนที่ประสบปัญหาทางสังคมขอรับบริการจากส่วนราชการที่รับผิดชอบตามภารกิจที่กำหนด
๔. เพื่อให้ประชาชนเข้าถึงโอกาสทางเศรษฐกิจและสังคม	๕. อัตราส่วนแพทย์ต่อประชากร แพทย์คนปี ๒๕๕๙ แพทย์ ๖๒๖ คน ประชากร ๒,๖๒๙,๙๗๙ คน	๘. ส่งเสริมให้มีการผลิตบุคลากรด้านสาธารณสุขเพิ่มขึ้น แพทย์ ทันตแพทย์ พยาบาล แพทย์เวชศาสตร์
	๖. ประชาชน นักศึกษา และบุคลากรด้านดิจิทัล ได้รับความรู้และประโยชน์จากเทคโนโลยีดิจิทัล (คน)	๙. ส่งเสริมการสร้างทักษะ ด้านเทคโนโลยีดิจิทัล แก่ประชาชนทุกสาขาอาชีพ
	๗. จำนวนปีการศึกษาเฉลี่ยประชากรไทย อายุ ๑๕- ๕๙ ปี ปี	๑๐. เพิ่มโอกาสทางการศึกษาแก่ประชากรอายุ ๑๕ - ๕๙ ปี
	๘. ค่าเฉลี่ยคะแนน - net ม. ๓ คะแนน	๑๑. ยกกระดับผลสัมฤทธิ์ทางการเรียนของผู้เรียน ชั้นมัธยมศึกษาปีที่ ๓ ให้สูงขึ้น

เป้าประสงค์เชิงยุทธศาสตร์ ตัวชี้วัด และกลยุทธ์
ยุทธศาสตร์ที่ ๓ บริหารจัดการทรัพยากรธรรมชาติและสิ่งแวดล้อมให้มีความสมบูรณ์อย่างยั่งยืน ตาม

แนวทางเศรษฐกิจพอเพียง

เป้าประสงค์ เชิงยุทธศาสตร์	ตัวชี้วัดเชิงยุทธศาสตร์	กลยุทธ์
๑. เพื่ออนุรักษ์ สิ่งแวดล้อมและ ทรัพยากรธรรมชาติ	๑. อัตราการ เปลี่ยนแปลงของพื้นที่ ป่าไม้ในจังหวัด (จำนวน ๑)๙๒๐,๕๒๕ ไร่)	๑. อนุรักษ์ ฟื้นฟู และให้ความรู้ สร้างจิตสำนึก ประชาชน ได้ตระหนักถึงคุณค่า และประโยชน์ ของ ทรัพยากรป่าไม้ ตามแนวทางเศรษฐกิจพอเพียง
	๒. ปริมาณขยะใน จังหวัด (ตัน)	๒. เพิ่มความสามารถในการจัดการขยะ และรณรงค์ ให้ ทุกภาคส่วนสำนึกรับผิดชอบต่อสังคมเกี่ยวกับการ ลด ปริมาณขยะ
	๓. การจัดการน้ำเสีย (แห่ง)	๓. ส่งเสริมให้องค์กรปกครองส่วนท้องถิ่นดำเนินการ จัดการน้ำเสีย
	๔. พื้นที่บริหารจัดการ น้ำเพิ่มขึ้น (ไร่)	๔. ส่งเสริมให้มีการบริหารจัดการน้ำทั้งในเขต ชลประทาน และนอกเขตชลประทาน ตามแนวทาง เศรษฐกิจพอเพียง และการขยายผลตามโครงการอัน เนื่องมาจากพระราชดำริ
๒. เพื่อใช้พลังงาน อย่างมีประสิทธิภาพ	๕. สัดส่วนปริมาณการ ใช้น้ำมันเชื้อเพลิงเพื่อ ยานพาหนะต่อ ประชากร (ลิตร/คน)	๖. รณรงค์การใช้พลังงานอย่างมีประสิทธิภาพในระดับ ครัวเรือน อุตสาหกรรม และภาครัฐ
	๖. สัดส่วนปริมาณการ ใช้ไฟฟ้าภาคครัวเรือน ต่อประชากร (ล้านกิโลวัตต์/คน/ปี)	
	๗. สัดส่วนปริมาณการ ใช้ไฟฟ้า ในภาคที่ไม่ใช่ ครัวเรือนต่อ GPP (กิโลวัตต์-ชั่วโมง/ ล้านบาท)	
	๘. สัดส่วนปริมาณการ ใช้น้ำมันเชื้อเพลิงใน ภาคอุตสาหกรรม ต่อ GPP ภาคอุตสาหกรรม (ลิตร/ล้านบาท)	

เป้าประสงค์เชิงยุทธศาสตร์ ตัวชี้วัด และกลยุทธ์
 ยุทธศาสตร์ ที่ ๔ การเสริมสร้างความมั่นคง ทุกมิตี เพื่อปกป้องสถาบันหลักของชาติ และความปลอดภัย ใน
 ชีวิตและทรัพย์สินของประชาชน

เป้าประสงค์ เชิงยุทธศาสตร์	ตัวชี้วัดเชิงยุทธศาสตร์	กลยุทธ์
๑. เสริมสร้างความ มั่นคง เพื่อปกป้อง สถาบันหลัก ของชาติ	๑.จำนวนตำบลที่เข้า ร่วมกิจกรรมเสริมสร้าง ความรู้ความเข้าใจถึง ความสำคัญของสถาบัน หลักของชาติ (ตำบล)	๑. สร้างความรู้ความเข้าใจถึงความสำคัญของสถาบัน หลักของชาติให้ประชาชนได้รับรู้รับทราบ
		๒. ส่งเสริม พัฒนาอาชีพตามแนวทางโครงการอัน เนื่องมาจากพระราชดำริ
		๓. ส่งเสริมการเรียนรู้หลักการทรงงานและแนว พระราชดำริ
๒. เป็นศูนย์บริหาร จัดการเครือข่ายการ ป้องกัน และแก้ไข ปัญหา ด้านความ มั่นคงทุกมิตี	๒. จำนวนตำบลที่เข้า ร่วมโครงการ/กิจกรรม เครือข่ายการป้องกัน และแก้ไขปัญหาทุกมิตี (ตำบล)	๔. การป้องกันและแก้ไขปัญหายาเสพติด
		๕. การป้องกันและแก้ไขปัญหาร่างงานต่างด้าวผิด กฎหมาย และการค้ามนุษย์
		๖. การป้องกันและแก้ไขปัญหาการบุกรุกทำลาย ทรัพยากรธรรมชาติและสิ่งแวดล้อม
		๗. การป้องกันและแก้ไขปัญหาร้ายก่อนการร้ายและ อาชญากรรมข้ามชาติ
		การป้องกันและแก้ไขปัญหาย้ายคุกคามรูปแบบใหม่
		๘. การส่งเสริม ป้องกันและแก้ไขปัญหามหาภัย
		๑๐. การป้องกันและรักษาความสงบเรียบร้อยภายใน จังหวัด
		๑๑. ส่งเสริมและสร้างเครือข่าย
๓. เสริมสร้างความ ปรองดอง และความ สมานฉันท์ ในชาติ	๓.สร้างการรับรู้ที่ ถูกต้อง (ตำบล)	๑๒. ส่งเสริมการสร้างความปลอดภัยสมานฉันท์ ของประชาชน หรือนักเรียน นักศึกษา ในจังหวัด
	๔.สร้างการมีส่วนร่วม (ตำบล)	๑๓. ส่งเสริมการมีส่วนร่วมของทุกภาคส่วน

เป้าประสงค์เชิงยุทธศาสตร์ ตัวชี้วัด และกลยุทธ์
ยุทธศาสตร์ที่ ๕ การพัฒนาระบบการบริหารจัดการภาครัฐ

เป้าประสงค์เชิงยุทธศาสตร์	ตัวชี้วัดเชิงยุทธศาสตร์	กลยุทธ์
๑. เพิ่มประสิทธิภาพการปฏิบัติราชการ	๑. ร้อยละของสถานพยาบาลที่ได้รับการรับรองคุณภาพ HA (%)	๑. เพิ่มขีดความสามารถการให้บริการภาครัฐ ตามแนวทางหลักการทำงาน
	๒. ร้อยละของคริวเรือนที่เข้าถึงน้ำประปา (%)	
	๓. ร้อยละของคริวเรือนที่เข้าถึงไฟฟ้า (%)	
	๔. ร้อยละของประชากรที่เข้าถึงอินเทอร์เน็ต (%)	
	๕. การให้บริการภาครัฐรัฐวิสาหกิจ และเอกชน	
	๕.๑ จำนวนครั้ง	
	๕.๒ ร้อยละความพึงพอใจของผู้รับบริการ	
	๖. ร้อยละความสำเร็จของการเบิกจ่ายงบประมาณ (%)	
๒. เพิ่มประสิทธิภาพการพัฒนางองค์กร	๗. ร้อยละของภาษีท้องถิ่นที่จัดเก็บรายได้ไม่รวมเงินอุดหนุนเฉพาะกิจ (%) ปี ๕๘ จำนวน ๑,๘๕๕,๖๘๘,๓๕๘ บาท	๒. เพิ่มขีดความสามารถจัดเก็บรายได้ขององค์กรปกครองส่วนท้องถิ่น
๒. เพิ่มประสิทธิภาพการพัฒนางองค์กร	๘. ร้อยละความพึงพอใจต่อประสิทธิภาพการพัฒนางองค์กร ๘.๑ ประชาชน ๘.๒ บุคลากร ภายในองค์กร	๓. การพัฒนาบุคลากร ๔ การปรับปรุงระบบสารสนเทศ ๕. การปรับปรุงวัฒนธรรมองค์กร ๖. การสร้างความโปร่งใสในองค์กร

สรุป
วิสัยทัศน์ เป้าประสงค์รวม ประเด็นยุทธศาสตร์ เป้าประสงค์เชิงยุทธศาสตร์ ตัวชี้วัด และกลยุทธ์

วิสัยทัศน์ :
 โคราชเมืองน่าอยู่ มุ่งสู่นวัตกรรมใหม่ เกษตร อุตสาหกรรม

เป้าประสงค์รวม	๑) เพื่อเพิ่มศักยภาพด้านเศรษฐกิจของจังหวัดนครราชสีมา	๒) เพื่อพัฒนาสังคมให้เป็นเมืองน่าอยู่	๓) เพื่อเพิ่มพูนความอุดมสมบูรณ์ของทรัพยากรธรรมชาติและสิ่งแวดล้อมด้านสิ่งแวดล้อม	๔) เพื่อเสริมสร้างความมั่นคงในการป้องกันและแก้ไขปัญหาภัยคุกคามและปกป้องสถาบันหลักของชาติ	๕) เพื่อให้หน่วยงานภาครัฐมีสมรรถนะสูงอย่างมีประสิทธิภาพและประสิทธิผล
ประเด็นยุทธศาสตร์	๑) การพัฒนาและเพิ่มศักยภาพการแข่งขันเศรษฐกิจ	๒) ยกระดับสังคมให้เป็นเมืองน่าอยู่	๓) บริหารจัดการทรัพยากรธรรมชาติและสิ่งแวดล้อมให้มีความสมบูรณ์อย่างยั่งยืน	๔) การเสริมสร้างการมั่นคงทุกมิติเพื่อปกป้องสถาบันหลักของชาติและความปลอดภัยในชีวิตและทรัพย์สินของประชาชน	๕) การพัฒนาระบบการบริหารจัดการภาครัฐ
เป้าประสงค์เชิงยุทธศาสตร์	๓ เป้าประสงค์	๔ เป้าประสงค์	๓ เป้าประสงค์	๓ เป้าประสงค์	๒ เป้าประสงค์
ตัวชี้วัด	๘ ตัวชี้วัด	๑๕ ตัวชี้วัด	๑๐ ตัวชี้วัด	๕ ตัวชี้วัด	๘ ตัวชี้วัด
กลยุทธ์	๑๔ กลยุทธ์	๑๖ กลยุทธ์	๑๒ กลยุทธ์	๑๓ กลยุทธ์	๖ กลยุทธ์

๑.๓.๔ ยุทธศาสตร์การพัฒนาขององค์กรปกครองส่วนท้องถิ่นในเขตจังหวัดจังหวัดนครราชสีมา
วิสัยทัศน์

“องค์กรปกครองส่วนท้องถิ่นจังหวัดนครราชสีมา เป็นองค์กรหลักในการจัดบริการสาธารณะที่มีประสิทธิภาพ เพื่อคุณภาพชีวิตที่ดีของประชาชน”

พันธกิจ

ปฏิบัติการกิจอำนาจหน้าที่ตามพระราชบัญญัติองค์การบริหารส่วนจังหวัด พ.ศ.๒๕๔๐ (และแก้ไขถึงฉบับที่ ๔ พ.ศ.๒๕๕๒) พระราชบัญญัติเทศบาล พ.ศ.๒๕๔๖ (และแก้ไขเพิ่มเติมถึงฉบับที่ ๑๓ พ.ศ.๒๕๕๒) พระราชบัญญัติสภาตำบลและองค์การบริหารส่วนตำบล พ.ศ.๒๕๓๗ (และแก้ไขเพิ่มเติมถึงฉบับที่ ๕ พ.ศ.๒๕๔๖) พระราชบัญญัติกำหนดแผนและขั้นตอนการกระจายอำนาจให้แก่องค์กรปกครองส่วนท้องถิ่น พ.ศ.๒๕๔๒ และกฎหมายอื่นที่เกี่ยวข้อง อย่างมีประสิทธิภาพ

เป้าหมายการพัฒนา

๑. ประชาชนมีแหล่งน้ำเพียงพอต่อการอุปโภคบริโภคและทำการเกษตร
- ๒ ประชาชนสามารถเข้าถึงบริการการศึกษาที่มีคุณภาพและมาตรฐาน และเกิดการเรียนรู้อย่างต่อเนื่อง
๓. ประชาชนมีทักษะในการประกอบอาชีพ ด้านการเกษตร
๔. ประชาชนมีคุณภาพชีวิตที่ดี
๕. ประชาชนเข้าถึงบริการทางสาธารณสุข มีสุขภาพแข็งแรง
๖. ประชาชนได้ใช้เส้นทางคมนาคมที่มีมาตรฐาน ปลอดภัยใช้งานได้ดี
๗. ประชาชนได้ร่วมกิจกรรมส่งเสริมประเพณีและวัฒนธรรมของท้องถิ่นอย่างเหมาะสม
๘. ประชาชนได้มีส่วนร่วมในกิจกรรมกีฬาและนันทนาการอย่างเหมาะสม
๙. ประชาชนมีส่วนร่วมในกิจกรรมส่งเสริมการท่องเที่ยว
๑๐. องค์กรปกครองส่วนท้องถิ่นมีธรรมาภิบาลดีขึ้น
๑๑. ประชาชนมีความปลอดภัยในชีวิตและทรัพย์สิน
๑๒. สิ่งแวดล้อมและทรัพยากรธรรมชาติได้รับการฟื้นฟูและอนุรักษ์

๔. ยุทธศาสตร์การพัฒนาขององค์กรส่วนท้องถิ่นจังหวัดนครราชสีมา

๑. ยุทธศาสตร์การสานต่อแนวทางพระราชดำริ

แนวทางการพัฒนา

- ๑.๑ ประสานและบริหารการจัดการน้ำ ตามพระราชดำริของพระบาทสมเด็จพระเจ้าอยู่หัวฯ เมื่อปี ๒๕๓๘ เพื่อแก้ไขและป้องกันปัญหาอุทกภัยอย่างเป็นระบบ
- ๑.๒ พัฒนาขุดลอก คูคลองและจัดสร้างแหล่งน้ำ สงวนและเก็บกักน้ำเพื่อการเกษตร เพื่อการอุปโภคและบริโภค รวมทั้งวางโครงการเพื่อแก้ไขปัญหาน้ำท่วมและน้ำแล้ง
- ๑.๓ พัฒนาชุมชนและสังคมตามแนวทางปรัชญาเศรษฐกิจพอเพียง

๒. ยุทธศาสตร์ด้านการพัฒนาการศึกษา

แนวทางการพัฒนา

- ๒.๑ ส่งเสริมและพัฒนาระบบการศึกษา ให้เป็นไปตามมาตรฐานการศึกษา
- ๒.๒ พัฒนาและเตรียมบุคลากรด้านการศึกษา ครู นักเรียน ให้เป็นผู้มีคุณภาพมีทักษะและศักยภาพตามมาตรฐานสากล รองรับประชาคมอาเซียน
- ๒.๓ สนับสนุนให้มีการนำระบบเทคโนโลยีสารสนเทศมาใช้เป็นเครื่องและประกอบการศึกษา เป็นเครื่องมือของชุมชนและประชาชนทั่วไป
- ๒.๔ ส่งเสริมให้ประชาชนได้เตรียมความพร้อมและตระหนักถึงความสำคัญของการเข้าสู่ประชาคมอาเซียนในทุกด้าน
- ๒.๖ ส่งเสริมการศึกษาในระบบ นอกระบบ และการศึกษาตามอัธยาศัย

๓. ยุทธศาสตร์ด้านการพัฒนาการเกษตร

- ๓.๑ พัฒนา ปรับปรุงพันธุ์พืชและเมล็ดพันธุ์ที่ดีมีคุณภาพ ส่งเสริมให้เกิดเกษตรอุตสาหกรรม เกิดพันธุ์พืชใหม่ๆที่มีคุณภาพสูงขึ้น โดยขอความร่วมมือและให้ความร่วมมือกับหน่วยงานทั้งภาครัฐและเอกชน
- ๓.๒ ลดต้นทุนการผลิตและเพิ่มมูลค่าผลผลิตทางการเกษตร ปรับปรุงผลผลิตให้มีคุณภาพ มีมาตรฐานสากลโดยความร่วมมือและให้ความร่วมมือกับหน่วยงานทั้งภาครัฐและเอกชน
- ๓.๓ ส่งเสริมและพัฒนาเครือข่ายผู้นำด้านการเกษตรอาสาสมัครการเกษตร
- ๓.๔ ส่งเสริมสนับสนุนการถนอมและแปรรูปสินค้าทางการเกษตร และเพิ่มช่องทางตลาด

๓.๕ สนับสนุนการทำการเกษตรทางเลือก ตามนโยบายเศรษฐกิจพอเพียง

๓.๖ ส่งเสริมประชาชนในท้องถิ่นให้มีการเลี้ยงสัตว์ เศรษฐกิจ เพื่อการบริโภค เพื่อจำหน่ายและเพื่อการอนุรักษ์

๔. ยุทธศาสตร์ด้านการพัฒนาสังคม

๔.๑ ส่งเสริมและพัฒนาบทบาทของผู้นำชุมชนคณะกรรมการหมู่บ้านและชุมชนให้เข้มแข็ง

๔.๒ ส่งเสริมความเข้มแข็งของชุมชน

๔.๓ ส่งเสริม พัฒนาบทบาทและคุณภาพชีวิตของเด็ก เยาวชน สตรี ผู้สูงอายุ ผู้พิการ ผู้ด้อยโอกาส ประชาชน และคุ้มครองสิทธิเสรีภาพของประชาชน

๔.๔ ส่งเสริมพัฒนาคุณภาพและศักยภาพตามความสามารถของแรงงานในท้องถิ่น

๔.๕ ป้องกันและแก้ไขปัญหาการเสพติด การผลิตและการจำหน่ายยาเสพติดในทุกระดับ

๔.๖ ดำเนินการโครงการ เพื่อให้บริการประชาชน และรับทราบปัญหา อุปสรรค และความต้องการของประชาชนในพื้นที่

๔.๗ ส่งเสริมและประกาศเกียรติคุณผู้ที่เป็นแบบอย่างที่ดี และสร้างคุณประโยชน์ต่อสังคม สร้างชื่อเสียงให้กับจังหวัดนครราชสีมา

๕. ยุทธศาสตร์ด้านการพัฒนาสาธารณสุข

๕.๑ พัฒนาศักยภาพของอาสาสมัครสาธารณสุขประจำหมู่บ้าน(อสม.)

๕.๒ ส่งเสริมและสนับสนุนให้การรักษาพยาบาลประชาชนในทุกกระดับ ให้มีคุณภาพและมาตรฐาน โดยร่วมมือกับโรงพยาบาลส่งเสริมสุขภาพตำบล และหน่วยงาน หรือองค์กรที่เกี่ยวข้อง

๕.๓ ส่งเสริมสุขภาพและอนามัยของประชาชนในทุกกระดับ ให้มีสุขภาพแข็งแรง โดยให้การเรียนรู้การดูแลสุขภาพ การออกกำลังกาย การป้องกันโรค การใช้ยาอย่างถูกต้อง การรับประทานอาหารที่มีประโยชน์และการเข้ารับการตรวจสุขภาพหรือการรับบริการด้านสาธารณสุขตามขั้นตอนและวิธีการทางการแพทย์

๖. ยุทธศาสตร์ด้านการพัฒนาโครงสร้างพื้นฐาน

๖.๑ ส่งเสริมสนับสนุนการวางระบบการพัฒนาด้านโครงสร้างพื้นฐาน ให้สอดคล้องกับความจำเป็นและความต้องการของประชาชน

๖.๒ ก่อสร้าง ปรับปรุงเส้นทางคมนาคมอย่างทั่วถึง

๖.๓ ประสาน สนับสนุน ร่วมมือกับส่วนราชการและองค์กรปกครองส่วนท้องถิ่นๆ เพื่อสนับสนุนเครื่องมือ เครื่องจักรกล ตลอดจนผู้ปฏิบัติงานที่มีความชำนาญในการพัฒนาโครงสร้างพื้นฐาน

๖.๔ ประสานในการแก้ไขปัญหาความเดือดร้อนของประชาชนในด้านสาธารณสุขอุปโภค และส่งเสริมให้ประชาชนเข้าใจในการใช้และรักษาสาธารณสุขอย่างคุ้มค่า

๖.๕ ดำเนินการปรับปรุงระบบขนส่งในจังหวัดนครราชสีมา เพื่อแก้ไขปัญหาการจราจร ความปลอดภัย และความเป็นระเบียบในการให้บริการแก่ประชาชน

๗. ยุทธศาสตร์ด้านการพัฒนาการท่องเที่ยว ศาสนา-วัฒนธรรม ประเพณี และกีฬา

๗.๑ พัฒนาฟื้นฟูและส่งเสริมกิจกรรมด้านศาสนา ศิลปวัฒนธรรมและประเพณีของชุมชนท้องถิ่นโคราช โดยการอนุรักษ์สืบสานต่อและเชื่อมโยงสู่กิจกรรมการท่องเที่ยว

๗.๒ พัฒนาและฟื้นฟูแหล่งท่องเที่ยวเดิม สร้างแหล่งท่องเที่ยวใหม่ รวมทั้งกิจกรรมด้านการท่องเที่ยว และสิ่งอำนวยความสะดวกต่างๆ กระตุ้นเศรษฐกิจ และสร้างรายได้จากการท่องเที่ยวของจังหวัดนครราชสีมาเพิ่มขึ้น

๗.๓ สนับสนุนและส่งเสริมความสามารถของผู้ประกอบการธุรกิจท่องเที่ยว และสร้างเครือข่าย พัฒนาคุณภาพสินค้าและบริการ โดยการจับคู่ธุรกิจพัฒนาคุณภาพสินค้าและขยายตลาดสินค้าทั้งภายในประเทศและต่างประเทศ

๗.๔ ส่งเสริมและสนับสนุนกิจกรรมลานกีฬา และจัดการแข่งขันกีฬาประเภทต่างๆ รวมถึงการแข่งขันกีฬาประเภทต่างๆ รวมถึงการสร้างความเป็นเลิศทางด้านกีฬา

๘. ยุทธศาสตร์ด้านการบริหารจัดการบ้านเมืองที่ดี

๘.๑ ปรับปรุงโครงสร้างการบริหารงานภายในองค์กร

๘.๒ นำระบบสารสนเทศมาใช้ในการบริหารงานภายในองค์กร

๘.๓ สนับสนุนบุคลากรในสังกัด ให้ได้รับการศึกษา อบรมการทำวิจัย เพิ่มพูนความรู้ เพื่อยกระดับประสิทธิภาพ การทำงานให้เกิดประสิทธิผลในการบริการประชาชน และในการสื่อสารและร่วมมือกับประชาคมอาเซียน

๘.๔ บูรณาการการจัดทำแผนพัฒนาท้องถิ่น ร่วมกันระหว่างหน่วยงานภาครัฐและเอกชนองค์กรปกครองส่วนท้องถิ่น พัฒนาท้องถิ่น สร้างประโยชน์สูงสุด แก่ประชาชนในจังหวัดนครราชสีมา

๘.๕ เปิดโอกาสให้ประชาชนได้เข้ามามีส่วนร่วมในการกำหนดนโยบายและความต้องการ ของประชาชนในการพัฒนาจังหวัดนครราชสีมา

๘.๖ เพิ่มประสิทธิภาพในการปฏิบัติราชการ

๙. ยุทธศาสตร์ด้านการรักษาความปลอดภัยในชีวิตและทรัพย์สิน

๙.๑ ส่งเสริมและสนับสนุนการติดตั้งระบบเตือนภัยธรรมชาติ และภัยพิบัติต่างๆ

๙.๒ ส่งเสริมสนับสนุนและร่วมมือกับส่วนราชการหน่วยงาน มูลนิธิการกุศลและองค์กรที่เกี่ยวข้องในการเตรียมความพร้อมในการป้องกันภัย และการช่วยเหลือผู้ประสบภัย

๙.๓ ส่งเสริมและสนับสนุนการติดตั้งระบบกล้องวงจรปิดในเขตชุมชน และสถานที่สำคัญ โดยสร้างความอบอุ่นใจ และความปลอดภัยในชีวิตและทรัพย์สินของประชาชน

๙.๔ สนับสนุนการฝึกอบรมจัดตั้งและอบรมฟื้นฟูตำรวจบ้าน และอาสาสมัครป้องกันภัยฝ่ายพลเรือน (อปพร.) และดูแลรักษาความปลอดภัยและการจราจร

๑๐. ยุทธศาสตร์ด้านการอนุรักษ์ทรัพยากรธรรมชาติและสิ่งแวดล้อม

๑๐.๑ พัฒนาฟื้นฟูและอนุรักษ์ธรรมชาติ สิ่งแวดล้อม แหล่งน้ำ ลุ่มน้ำลำคลอง และป่าไม้ให้มีความอุดมสมบูรณ์

๑๐.๒ ผนึกกำลังสร้างจิตสำนึก เพื่อป้องกันและแก้ไขปัญหามลพิษและปัญหาสิ่งแวดล้อมของชุมชนท้องถิ่นทุกระดับ

๑๐.๓ จัดทำระบบกำจัดขยะรวม และจัดการขยะมูลฝอยและสิ่งปฏิกูล

๒. ยุทธศาสตร์ขององค์กรปกครองส่วนท้องถิ่น

๒.๑ วิสัยทัศน์การพัฒนาท้องถิ่น (Vision)

“เทศบาลตำบลลาดแค ประชาชนมีคุณภาพชีวิตที่ดี มีความสามัคคีปลอดภัย ใฝ่คุณธรรม เลิศล้ำการศึกษา นำพาเศรษฐกิจพอเพียง”

พันธกิจการพัฒนาท้องถิ่น (Mission)

๑. พัฒนาการบริหารตามหลักธรรมาภิบาล
๒. เสริมสร้างสุขภาวะและพัฒนาสุขภาพภาคประชาชน
๓. จัดการศึกษาในระบบ นอกระบบ และการศึกษาตามอัธยาศัย
๔. พัฒนาคุณภาพชีวิตของประชาชนให้กินดีอยู่ดี
๕. ส่งเสริมสนับสนุนให้ประชาชนมีรายได้เพิ่มขึ้น
๖. บริหารจัดการทรัพยากรธรรมชาติและสิ่งแวดล้อมของจังหวัด
๗. พัฒนาระบบสาธารณสุขมูลฐานและสาธารณสุขการ
๘. ส่งเสริมฟื้นฟูอนุรักษ์ศิลปวัฒนธรรมประเพณี ภูมิปัญญาของท้องถิ่น
๙. ป้องกันบรรเทาสาธารณภัยเสริมสร้างความเข้มแข็งให้แก่ประชาชน

๒.๒ ยุทธศาสตร์

๑. ยุทธศาสตร์การบริหารราชการให้มีประสิทธิภาพคุณภาพ
๒. ยุทธศาสตร์การพัฒนาด้านสาธารณสุข
๓. ยุทธศาสตร์การพัฒนาทางการศึกษา
๔. ยุทธศาสตร์การพัฒนาด้านสวัสดิการสังคม
๕. ยุทธศาสตร์ด้านเกษตรกรรม
๖. ยุทธศาสตร์การกีฬาและนันทนาการ
๗. ยุทธศาสตร์การพัฒนาทรัพยากรและสิ่งแวดล้อม
๘. ยุทธศาสตร์โครงสร้างพื้นฐาน
๙. ยุทธศาสตร์ส่งเสริมศาสนาและวัฒนธรรม
๑๐. ยุทธศาสตร์ด้านความมั่นคงปลอดภัยในชีวิตและทรัพย์สิน

๒.๓ เป้าประสงค์

๑. บริหารราชการให้มีประสิทธิภาพ คุณภาพ
๒. พัฒนาด้านสาธารณสุขให้ประชาชนมีสุขภาพสมบูรณ์แข็งแรง
๓. พัฒนาด้านการศึกษา สร้างแหล่งเรียนรู้ให้นักเรียนมีความรู้ความสามารถมีศักยภาพในการแข่งขันอยู่ในสังคมได้โดยปกติสุข
๔. พัฒนาด้านสวัสดิการสังคมให้ประชาชนมีคุณภาพชีวิตที่ดี
๕. พัฒนาด้านเศรษฐกิจ พาณิชยกรรม อุตสาหกรรมให้ประชาชนมีรายได้เพิ่มขึ้น
๖. พัฒนาด้านการกีฬาและนันทนาการ
๗. พัฒนาด้านทรัพยากรธรรมชาติและสิ่งแวดล้อมของจังหวัด
๘. พัฒนาด้านโครงสร้างพื้นฐาน
๙. ส่งเสริมศาสนาและวัฒนธรรม
๑๐. เสริมสร้างความมั่นคงปลอดภัยในชีวิตและทรัพย์สิน

๒.๔ ตัวชี้วัด

๑. การบริหารจัดการของเทศบาลมีผลการปฏิบัติงานที่มีประสิทธิภาพร้อยละ ๖๐
๒. ระดับความสำเร็จในการส่งเสริมสุขภาพและการพัฒนาสุขภาพประชาชน
๓. เด็กทุกคนได้รับการส่งเสริมสนับสนุนให้ได้รับการศึกษาและพัฒนาด้านต่างๆ ที่เหมาะสมกับวัยอย่างมีคุณภาพเหมาะสมสอดคล้องกับมาตรฐานการศึกษาท้องถิ่นและมาตรฐานการศึกษาชาติ
๔. การดำเนินการจัดโครงการกิจกรรมการพัฒนาด้านสวัสดิการสังคมให้ประชาชนมีคุณภาพชีวิตที่ดี
๕. ร้อยละ ๖๐ ของประชาชนมีความรู้สามารถพัฒนาทางด้านเกษตรกรรม
๖. ประชาชน เด็กและเยาวชนมีคุณภาพชีวิตที่ดีมี
๗. ระดับความสำเร็จในการบริหารจัดการทรัพยากรธรรมชาติและสิ่งแวดล้อมอย่างมีคุณภาพในชุมชน
๘. ระบบสาธารณสุขปึกและสาธารณสุขการมีมาตรฐานและครอบคลุมทุกพื้นที่
๙. การจัดกิจกรรมงานประเพณีท้องถิ่น และวันสำคัญทางศาสนา
๑๐. ระดับความสำเร็จในจัดโครงการ/กิจกรรมป้องกันบรรเทาสาธารณภัยเสริมสร้างความมั่นคงปลอดภัยในชีวิตและทรัพย์สิน

๒.๕ ค่าเป้าหมาย

๑. การบริหารจัดการของเทศบาลมีผลการปฏิบัติงานที่มีประสิทธิภาพ
๒. ประชาชนเข้าถึงการบริการทางสาธารณสุขมีสุขภาพแข็งแรง
๓. ประชาชนเข้าถึงบริการการศึกษาที่มีคุณภาพและมาตรฐานและเกิดการเรียนรู้อย่างต่อเนื่อง
๔. ประชาชนมีคุณภาพชีวิตที่ดี
๕. ประชาชนมีทักษะในการประกอบอาชีพด้านการเกษตรและมีแหล่งน้ำสำหรับการอุปโภคบริโภคและทำการเกษตรเพิ่มขึ้น
๖. ประชาชนมีส่วนร่วมในกิจกรรมกีฬาและนันทนาการ
๗. ทรัพยากรธรรมชาติและสิ่งแวดล้อมได้รับการฟื้นฟูและอนุรักษ์
๘. ประชาชนมีระบบสาธารณสุขปึกและสาธารณสุขการเพิ่มขึ้นและมีมาตรฐาน
๙. ประชาชนได้ร่วมกิจกรรมส่งเสริมประเพณีและวัฒนธรรมของท้องถิ่น
๑๐. ประชาชนมีความปลอดภัยในชีวิตและทรัพย์สิน

๒.๖ กลยุทธ์

๑. ยุทธศาสตร์การบริหารราชการให้มีประสิทธิภาพคุณภาพ

แนวทางการพัฒนา

- ๑.๑ จัดโครงสร้างองค์กรให้มีประสิทธิภาพบรรลุตามนโยบายและบริหารงานอย่างโปร่งใสตรวจสอบได้ให้มีส่วนร่วมทุกภาคส่วน ทั้งระดับชาติระดับจังหวัด ท้องถิ่น และภาคประชาชน
- ๑.๒ ประสานงานสามพี่น้องท้องถิ่น (อบจ. เทศบาล อบต.) และร่วมมือกับราชการส่วนภูมิภาค
- ๑.๓ ส่งเสริมศักยภาพของท้องถิ่นในทุก ๆ ด้านตามหลักการบริหารจัดการที่ดี
- ๑.๔ สนับสนุนการกระจายอำนาจถ่ายโอนภารกิจและบุคลากรภาครัฐลงสู่องค์กรปกครองส่วนท้องถิ่น
- ๑.๕ การพัฒนาเทคโนโลยีและบุคลากรขององค์กรให้มีความเหมาะสมสอดคล้อง
- ๑.๖ จัดระบบฐานข้อมูลเทคโนโลยีสารสนเทศเพื่อเป็นรากฐานการวางแผนพัฒนาโคราช

๑.๗ การสื่อสารประชาสัมพันธ์เพื่อให้ประชาชนมีส่วนร่วมรับรู้และติดตามการทำงานขององค์กรตนเอง

๒. ยุทธศาสตร์การพัฒนาด้านสาธารณสุข

แนวทางการพัฒนา

๒.๑ พัฒนาระบบบริการสุขภาพให้มีคุณภาพมาตรฐานทั่วถึงและครบวงจรผู้รับบริการสามารถเข้าถึงได้อย่างครอบคลุมเป็นธรรมเกิดความพึงพอใจ

๒.๒ สนับสนุนการพัฒนากำลังด้านสาธารณสุข โดยจัดทุนการศึกษาสนับสนุน (แพทย์/พยาบาล/เจ้าหน้าที่สาธารณสุข/ครอบครัวทุกวิชาชีพ

๒.๓ เสริมสร้างความเข้มแข็งของชุมชนในด้านสาธารณสุข โดยส่งเสริมและสนับสนุนอาสาสมัครสาธารณสุข (อสม.) ให้ทำงานอย่างมีประสิทธิภาพและมีขวัญกำลังใจที่ดี

๒.๔ จัดระบบส่งเสริมสุขภาพภาคประชาชนเพื่อการพึ่งพาตนเองของประชาชน ส่งเสริมสุขภาพที่ดี (คุ้มครองผู้บริโภค/การควบคุมป้องกันโรคติดต่อ/ไม่ติดต่อ/การฟื้นฟูสุขภาพประชาชน/อนามัยโรงเรียน)

๒.๕ พัฒนาระบบการแพทย์ฉุกเฉิน (EMS) โดยพัฒนามาตรฐานศูนย์แจ้งเหตุและจัดให้มีหน่วยรับส่งผู้ป่วยระดับโชนทุกโชนสามารถประสานการทำงานกับหน่วยบริการสาธารณสุขได้อย่างมีประสิทธิภาพ

๒.๖ การจัดระบบสุขภาพภาคประชาชนให้มีส่วนร่วมทุกภาคส่วนทั้งผู้นำชุมชน (กำนัน , ผู้ใหญ่บ้าน) กลุ่มสตรี , กลุ่มเยาวชน , กลุ่มวัยรุ่น , วิทยาลัย , วิทยาลัยสูงอายุน

๓. ยุทธศาสตร์การพัฒนาด้านการศึกษา

แนวทางการพัฒนา

๓.๑ ส่งเสริมสนับสนุนการกระจายอำนาจและการถ่ายโอนภารกิจทางด้านการศึกษาให้เป็นไปตามความสมัครใจและความพร้อมของสถานศึกษานั้นๆ

๓.๒ ส่งเสริมสนับสนุนการศึกษารวมถึงการศึกษ ทั้งในและนอกระบบโรงเรียน ทั้งระดับก่อนวัยเรียน ประถม มัธยม ภาคประชาชน โดยประสานการสนับสนุนงบประมาณและพัฒนาศูนย์การเรียนรู้ชุมชน/ศูนย์พัฒนาเด็กเล็ก

๓.๓ ส่งเสริมการมีส่วนร่วมของประชาชนและภาคีการพัฒนาในการจัดการศึกษา

๓.๔ ส่งเสริมสนับสนุนพัฒนาบุคลากรด้านการศึกษา ให้ได้มาตรฐานและมีความเป็นเลิศ

๓.๕ จัดการศึกษา โดยเน้นคุณธรรมนำสู่สัมมาชีพ

๓.๖ จัดตั้งสถาบันการศึกษาหรือการเรียนรู้ของประชาชนเพื่อพัฒนาอาชีพนำไปสู่การมีงานทำและมีรายได้เพิ่มขึ้น

๓.๗ การพัฒนาสู่สังคมแห่งการเรียนรู้ตลอดชีวิตอย่างยั่งยืน

๔. ยุทธศาสตร์การพัฒนาด้านสวัสดิการสังคม

แนวทางการพัฒนา

๔.๑ พัฒนาคุณภาพชีวิตผู้สูงอายุและผู้พิการ โดยสนับสนุนเบี้ยยังชีพผู้สูงอายุและผู้พิการอย่างทั่วถึงและเป็นธรรม

๔.๒ ส่งเสริมการพัฒนาคุณภาพชีวิตผู้สูงอายุและประชาชน

๔.๓ การสังคมสงเคราะห์และการพัฒนาคุณภาพชีวิต เด็ก สตรี คนชรา ผู้พิการ ผู้ด้อยโอกาสและผู้ติดเชื้อ (HIV) จัดให้มีและเพิ่มศักยภาพศูนย์พัฒนาเด็ก

๔.๔ ส่งเสริมสนับสนุนและพัฒนาคุณภาพชีวิตของคนทุกวัย ตั้งแต่แรกเกิด วัยเด็ก วัยรุ่น เยาวชน วัยทำงาน และวัยชรา

๔.๕ สนับสนุนการจัดสวัสดิการชุมชน

๔.๖ สนับสนุนกลุ่มเด็ก สตรี คนชรา ผู้ด้อยโอกาส ผู้พิการ ผู้ป่วยเรื้อรัง ด้านหลักประกันรายได้ เข้าถึงบริการของรัฐอย่างทั่วถึงเป็นธรรม

๕. ยุทธศาสตร์ด้านการเกษตรกรรม

แนวทางการพัฒนา

๕.๑ ส่งเสริมและพัฒนา คุณภาพด้านการผลิต เพื่อเพิ่มมูลค่าผลผลิตและการตลาด โดยให้ความรู้กับประชาชนอย่างทั่วถึงและสอดคล้องกับวิถีชีวิตจริง

๕.๒ พัฒนาระบบข้อมูลสารสนเทศ ด้านเกษตรกรรม

๕.๓ เสริมสร้างความเข้มแข็งของชุมชนโดยใช้เกษตรอินทรีย์

๕.๔ พัฒนาความรู้ด้านวิชาการ เพื่อส่งเสริมและพัฒนาคุณภาพผลผลิตทางการเกษตร สนับสนุนศูนย์การเรียนรู้ชุมชน/และแหล่งเรียนรู้ด้านเศรษฐกิจพอเพียงและเกษตรทฤษฎีใหม่

๕.๕ ประสานงานจัดหาแหล่งน้ำเพื่อการเกษตร

๕.๖ ส่งเสริมสนับสนุนการพัฒนาเครือข่ายหมอดินและบูรณาการกับเกษตรจังหวัด/อำเภอ/ตำบล อย่างทั่วถึง จริงจัง

๖. ยุทธศาสตร์ด้านการกีฬาและนันทนาการ

แนวทางการพัฒนา

๑. ส่งเสริมการกีฬาทุกประเภทเพื่อความเป็นเลิศ และเป็นอาชีพ สนับสนุนกีฬาพื้นบ้าน

๒. ส่งเสริมจัดการแข่งขันกีฬาเพื่อสร้างความสมานฉันท์ระหว่างองค์กรต่าง ๆ

๓. ส่งเสริมสนับสนุนนักกีฬาระดับเยาวชนให้เป็นตัวแทนระดับจังหวัดและสนับสนุนโรงเรียนการกีฬา

๔. ส่งเสริมกีฬาและนันทนาการระดับเยาวชนและประชาชน เพื่อแก้ปัญหาเสพติดและใช้เวลาว่างให้เกิดประโยชน์

๕. จัดให้มีการประกวดการแสดงของศิลปินท้องถิ่นพื้นบ้าน เช่น ลิเก เพลงโคราช และการแข่งขันทางดนตรี เพื่อยกระดับสู่มืออาชีพ

๗. ยุทธศาสตร์ด้านการพัฒนาทรัพยากรและสิ่งแวดล้อม

แนวทางการพัฒนา

๑. บูรณาการการบริหารจัดการดิน น้ำ ป่า ขยะ มลภาวะโดยการมีส่วนร่วมของ ๓ ภาคี ทุกเรื่อง ได้แก่ ภาครัฐหน่วยราชการ นักวิชาการ และประชาชน

๒. ส่งเสริมการจัดสวนสาธารณะชุมชน/ส่งเสริมการสร้างควมร่มรื่นสองข้างทาง เช่น หน้าโรงเรียน ชุมชน ปรับปรุงภูมิทัศน์ภายในจังหวัด

๓. ส่งเสริมให้มีการบริหารจัดการลุ่มน้ำย่อย โดยภาคีความร่วมมือของชุมชน

๔. รณรงค์การแก้ไขปัญหาภาวะโลกร้อน / ส่งเสริมการประหยัดพลังงาน

๕. ส่งเสริมภูมิปัญญาท้องถิ่น ในการจัดการทรัพยากร ธรรมชาติ สิ่งแวดล้อมชุมชน

๖. ปรับปรุงคุณภาพสายน้ำลำคลองและสายน้ำหลักทั้ง ๙ สาย ของจังหวัดนครราชสีมา

๗. ส่งเสริมการเฝ้าระวังภาวะน้ำท่วม น้ำแล้ง น้ำเค็ม โดยชุมชน

๘. ยุทธศาสตร์ด้านโครงสร้างพื้นฐาน

แนวทางการพัฒนา

๑. จัดระบบฐานข้อมูลสารสนเทศการพัฒนาโครงสร้างพื้นฐาน

๒. บูรณาการแผนพัฒนาโครงสร้างพื้นฐานสามพี่น้องท้องถิ่น (อบจ. เทศบาล อบต.) เพื่อลดความทับซ้อนของพื้นที่ และเกิดประโยชน์สูงสุดแก่ประชาชน

๓. ส่งเสริมเชื่อมโยงการชลประทาน ก่อสร้างฝาย ทำนบกั้นน้ำ ขุดลอก ขุดสระ พัฒนาแหล่งน้ำ คลองน้ำ ระบบประปา และการกระจายการใช้ประโยชน์

๔. การจัดให้มีและบำรุงรักษาโครงสร้างพื้นฐาน ทางบก ทางน้ำ และทางระบายน้ำและการปรับปรุงบำรุงรักษาในเขตชุมชนและท้องถิ่น

๕. ส่งเสริมสถานที่เพื่อนันทนาการและออกกำลังกายสันทนาการกีฬานันทนาการชุมชน

๖. การผังเมืองรวมของท้องถิ่นและการผังเมืองรวมจังหวัด

๗. ซ่อมบำรุงปรับปรุงเครื่องมือ เครื่องจักรกล

๙. ยุทธศาสตร์ส่งเสริมศาสนาและวัฒนธรรม

แนวทางการพัฒนา

๑. ส่งเสริมให้จัดพระสงฆ์เป็นศูนย์ส่งเสริมคุณธรรม วัฒนธรรม ประเพณี วิถีพุทธท้องถิ่น

๒. ส่งเสริมศาสนาคุณธรรมและจริยธรรม

๓. รื้อฟื้น คุณค่า วัฒนธรรมประเพณีของชุมชน เช่น ชาติพันธุ์ วัฒนธรรม วิถีชีวิต ภูมิ

ปัญญาท้องถิ่น

๔. ส่งเสริมทบทวนของสถาบัน บวร บ้าน วัด โรงเรียน ในการพัฒนาชุมชน

๕. สนับสนุนโครงการวัดปลอดเหล้าให้ยั่งยืนและโครงการตรวจสุขภาพให้พระสงฆ์เป็นประจำ

๖. ส่งเสริมสนับสนุนแนวทางการพัฒนาสนับสนุนงานรัฐพิธีและองค์กรสาธารณกุศล

๑๐. ยุทธศาสตร์ด้านความมั่นคงปลอดภัยในชีวิตและทรัพย์สิน

แนวทางการพัฒนา

๑. การป้องกันและบรรเทาสาธารณภัย ความมั่นคงปลอดภัยในชีวิตและทรัพย์สิน

ลดอุบัติเหตุ จราจร ทางบก / ทางน้ำ

๒. เสริมสร้างความเข้มแข็งของชุมชน ในด้านความมั่นคงและความปลอดภัย โดยส่งเสริม

และสนับสนุน ตำรวจบ้าน / อพปร. ให้ทำงานอย่างมีคุณภาพ

๓. สร้างความมั่นใจและความสบายใจให้กับประชาชนด้านความปลอดภัยในชีวิตและทรัพย์สิน

๒.๗ จุดยืนทางยุทธศาสตร์

เทศบาลตำบลตลาดแค โดยคณะผู้บริหาร สภาเทศบาลตำบลตลาดแค พนักงานและเจ้าหน้าที่ในทุกละดับงาน ได้มีการดำเนินการต่าง ๆ ด้วยความมุ่งมั่นและตั้งใจ ที่จะผลักดันให้เกิดการพัฒนาในด้านต่าง ๆ ตามที่กำหนดไว้ในนโยบายและแผนพัฒนา เพื่อให้ประชาชนในตำบลตลาดแคได้รับการบริการด้านสาธารณูปโภคขั้นพื้นฐานอย่างทั่วถึง มีคุณภาพชีวิต มีความเป็นอยู่ที่ดีขึ้น มีการพัฒนาในด้านการศึกษา ด้านสุขภาพและสาธารณสุข เป็นต้น

การดำเนินงานด้านการพัฒนาคนและสังคม

- ส่งเสริมด้านการกีฬา สุขภาพ สนับสนุนวัสดุ/อุปกรณ์กีฬา สนับสนุนการจัดการแข่งขันกีฬารวมถึงการจัดการแข่งขันกีฬานักเรียน เพื่อให้เด็ก เยาวชนและประชาชนทั่วไปได้รู้จักใช้เวลาว่างให้เป็นประโยชน์และห่างไกลยาเสพติด

- ส่งเสริมและสนับสนุนให้ราษฎรในตำบล ตระหนักถึงพิษภัยยาเสพติด รวมถึงสนับสนุนตำบลประมาณให้กับหน่วยงานตำรวจในการป้องกันและปราบปรามยาเสพติด

- ส่งเสริมและสนับสนุนกิจกรรมเกี่ยวกับเด็กและเยาวชน เพื่อให้ทุกฝ่ายเห็นความสำคัญ ของเด็กและเยาวชน เพื่อเสริมสร้างทักษะ เช่น ด้านกีฬา ด้านอาชีพและการศึกษา และสนับสนุนด้านกิจกรรมด้านสังคมสงเคราะห์ ด้านการศึกษา ศาสนาและวัฒนธรรม

- ภาศึความร่วมมือกับองค์กร หน่วยงานอื่น เช่น ร่วมกับ สสส. และสถานศึกษา ในโครงการ

ด้านกาพัฒนาคุณภาพชีวิต เด็ก เยาวชนและผู้ด้อยโอกาส ร่วมมือกับ สปสช. ดำเนินโครงการต่าง ๆ ในการส่งเสริมสุขภาพของประชาชน

การดำเนินงานด้านโครงสร้างพื้นฐาน

- ทำการก่อสร้างถนนคอนกรีตเสริมเหล็ก ถนนลาดยาง การปรับปรุงและซ่อมแซมถนนที่ชำรุดมาให้อยู่ในสภาพที่ใช้งานได้สะดวก สามารถดำเนินการก่อสร้างได้ตามแผนงาน การตรวจสอบงานจ้าง โดยคณะกรรมการก็ไม่มีปัญหาแต่อย่างใด

- ส่งเสริมและสนับสนุนด้านงบประมาณในการขยายเขตบริการไฟฟ้าสาธารณะภายใน หมู่บ้านให้มีแสงสว่างอย่างเพียงพอ ทั้งนี้ยังจะมีการขยายเขตไฟฟ้าอีกในอนาคต

- การก่อสร้างฝายกั้นน้ำ รวมถึงการวางระบบประปาในเขตเทศบาล

การดำเนินงานด้านเศรษฐกิจ

- ให้การอุดหนุนงบประมาณให้กลุ่มอาชีพ และจะมีการจัดอบรมสัมมนาผู้นำทุกกลุ่มอาชีพ เพื่อให้เกิดการพัฒนากระบวนการดำเนินงาน

- การสนับสนุนอาชีพกลุ่มสตรี และกลุ่มผู้พิการในการประกอบอาชีพ

- การอบรมส่งเสริมอาชีพให้แก่เด็กและเยาวชน เช่นการทำปุ๋ยน้ำหมักชีวภาพ

- การร่วมมือกับหน่วยงานราชการอื่นในการส่งเสริม ดูแล แก้ปัญหาแก่เกษตรกร ผู้ประกอบอาชีพ ส่งเสริมการดำเนินงานของศูนย์บริการถ่ายทอดเทคโนโลยีการเกษตรตำบล

การดำเนินการด้านการเมือง การบริหาร

- ส่งเสริมและสนับสนุนให้พนักงานเจ้าหน้าที่ พนักงานจ้าง คณะผู้บริหาร และสมาชิกสภาเทศบาลให้มีความรู้ในด้านต่าง ๆ สนับสนุนการให้ทุนการศึกษาในระดับที่สูงขึ้น มีการจัด อบรมสัมมนาให้กับบุคลากรและพนักงานจ้าง และผู้นำชุมชน ผู้นำกลุ่มอาชีพต่าง ๆ เพื่อเสริมสร้าง ความเข้มแข็งของผู้นำชุมชน และมีบทบาท มีส่วนร่วมในการพัฒนาชุมชนมากยิ่งขึ้น ทั้งนี้ในด้านของ การเพิ่มประสิทธิภาพของบุคลากร และผู้นำชุมชนอยู่ในระดับที่ดีในส่วนของการส่งเสริมการมีส่วนร่วมของประชาชนนั้น ยังต้องมีการปรับปรุง

การดำเนินงานด้านทรัพยากรธรรมชาติและสิ่งแวดล้อม

- มีการดำเนินการด้านการรักษาความสะอาด การปรับปรุงประสิทธิภาพการเก็บขยะ การส่งเสริมและการรณรงค์การปลูกต้นไม้ในวันสำคัญต่าง ๆ การอนุรักษ์พันธ์ทรัพยากรธรรมชาติ การ ส่งเสริมให้เกษตรกรลดการใช้สารเคมี ส่งเสริมการทำปุ๋ยสูตรธรรมชาติ

๒.๘ ความเชื่อมโยงของยุทธศาสตร์ในภาพรวม

ยุทธศาสตร์ที่ ๑ การบริหารราชการให้มีประสิทธิภาพ คุณภาพ

ก. ยุทธศาสตร์จังหวัด ที่ ๕ การพัฒนาระบบบริหารจัดการภาครัฐ

ข. ยุทธศาสตร์การพัฒนาขององค์กรปกครองส่วนท้องถิ่นในเขตจังหวัด ที่ ๘ ด้านการบริหารจัดการบ้านเมืองที่ดี

ยุทธศาสตร์ที่ ๒ การพัฒนาด้านสาธารณสุข

ก. ยุทธศาสตร์จังหวัด ที่ ๒ ยุกระดับสังคมให้เป็นเมืองน่าอยู่

ข. ยุทธศาสตร์การพัฒนาขององค์กรปกครองส่วนท้องถิ่นในเขตจังหวัด ที่ ๕ ด้านการพัฒนาสาธารณสุข

ยุทธศาสตร์ที่ ๓ การพัฒนาด้านการศึกษา

ก. ยุทธศาสตร์จังหวัด ที่ ๒ ยุกระดับสังคมให้เป็นเมืองน่าอยู่

ข. ยุทธศาสตร์การพัฒนาขององค์กรปกครองส่วนท้องถิ่นในเขตจังหวัด ที่ ๒ ด้านการศึกษา

ยุทธศาสตร์ที่ ๔ การพัฒนาด้านสวัสดิการสังคม

ก. ยุทธศาสตร์จังหวัด ที่ ๒ ยกกระดับสังคมให้เป็นเมืองน่าอยู่ และ ยุทธศาสตร์ที่ ๑ การพัฒนาและเพิ่มศักยภาพการแข่งขันเศรษฐกิจ

ข. ยุทธศาสตร์การพัฒนาขององค์กรปกครองส่วนท้องถิ่นในเขตจังหวัด ที่ ๔ ด้านการพัฒนาสังคม

ยุทธศาสตร์ที่ ๕ ด้านเกษตรกรรม

ก. ยุทธศาสตร์จังหวัด ที่ ๑ การพัฒนาและเพิ่มศักยภาพการแข่งขันเศรษฐกิจ

ข. ยุทธศาสตร์การพัฒนาขององค์กรปกครองส่วนท้องถิ่นในเขตจังหวัด ที่ ๓ ด้านการพัฒนาการเกษตร

ยุทธศาสตร์ที่ ๖ การกีฬาและนันทนาการ

ก. ยุทธศาสตร์จังหวัด ที่ ๒ ยกกระดับสังคมให้เป็นเมืองน่าอยู่

ข. ยุทธศาสตร์การพัฒนาขององค์กรปกครองส่วนท้องถิ่นในเขตจังหวัด ที่ ๗ ด้านการพัฒนาการท่องเที่ยว ศาสนา-วัฒนธรรมประเพณี และกีฬา

ยุทธศาสตร์ที่ ๗ การพัฒนาด้านทรัพยากรและสิ่งแวดล้อม

ก. ยุทธศาสตร์จังหวัด ที่ ๓ บริหารจัดการทรัพยากรธรรมชาติและสิ่งแวดล้อมให้มีความสมบูรณ์อย่างยั่งยืน

ข. ยุทธศาสตร์การพัฒนาขององค์กรปกครองส่วนท้องถิ่นในเขตจังหวัด ที่ ๑๐ ด้านการอนุรักษ์ทรัพยากรธรรมชาติและสิ่งแวดล้อม

ยุทธศาสตร์ที่ ๘ โครงสร้างพื้นฐาน

ก. ยุทธศาสตร์จังหวัด ที่ ๒ ยกกระดับสังคมให้เป็นเมืองน่าอยู่

ข. ยุทธศาสตร์การพัฒนาขององค์กรปกครองส่วนท้องถิ่นในเขตจังหวัด ที่ ๖ ด้านการพัฒนาโครงสร้างพื้นฐาน

ยุทธศาสตร์ที่ ๙ ส่งเสริมศาสนาและวัฒนธรรม

ก. ยุทธศาสตร์จังหวัด ที่ ๒ ยกกระดับสังคมให้เป็นเมืองน่าอยู่

ข. ยุทธศาสตร์การพัฒนาขององค์กรปกครองส่วนท้องถิ่นในเขตจังหวัด ที่ ๗ ด้านการพัฒนาการท่องเที่ยว ศาสนา-วัฒนธรรมประเพณี และกีฬา

ยุทธศาสตร์ที่ ๑๐ ด้านความมั่นคงและปลอดภัยในชีวิตและทรัพย์สิน

ก. ยุทธศาสตร์จังหวัด ที่ ๔ การเสริมสร้างความมั่นคงทุกมิติเพื่อป้องกันสถาบันหลักของชาติและความปลอดภัยในชีวิตและทรัพย์สินของประชาชน

ข. ยุทธศาสตร์การพัฒนาขององค์กรปกครองส่วนท้องถิ่นในเขตจังหวัด ที่ ๙ ด้านรักษาความปลอดภัยในชีวิตและทรัพย์สิน

๓. การวิเคราะห์เพื่อพัฒนาท้องถิ่น

๓.๑ การวิเคราะห์กรอบการจัดทำยุทธศาสตร์ขององค์กรปกครองส่วนท้องถิ่น

ในการจัดทำแผนพัฒนาท้องถิ่นของเทศบาลได้ใช้การวิเคราะห์ SWOT Analysis/Demand (Demand Analysis)/Global Demand และ Trend ปัจจุบันและสถานการณ์การเปลี่ยนแปลงที่มีผลต่อการพัฒนาอย่างน้อยต้องประกอบด้วย การวิเคราะห์ศักยภาพด้านเศรษฐกิจ ด้านสังคม ด้านทรัพยากรธรรมชาติและสิ่งแวดล้อม ซึ่งมีรายละเอียดดังนี้

จุดแข็ง (Strength)

๑. ประชาชน ผู้นำชุมชน มีความพร้อมที่จะให้ความร่วมมือกับทางราชการในการพัฒนาท้องถิ่นตนเอง

๒. มีแหล่งน้ำดิบเพียงพอที่ใช้ผลิตน้ำประปา

๓. มีบ้านพักคนชราเทศบาลตำบลตลาดแค

๔. มีโรงเรียนสังกัดเทศบาลตำบลตลาดแคสอนตั้งแต่ระดับก่อนประถมศึกษาระดับ

ประถมศึกษา ๑ แห่ง

๕. มีศูนย์พัฒนาเด็กเล็กสังกัดเทศบาลตำบลตลาดแค ๑ แห่ง

๖. มีตลาดสดเทศบาลตำบลตลาดแค ๑ แห่ง

๗. มีตลาดไนท์เทศบาลตำบลตลาดแค

๘. มีเส้นทางสัญจรสะดวก เนื่องจากมีถนนทางหลวงแผ่นดินหมายเลข ๒ ถนนมิตรภาพ ผ่าน

เขตเทศบาล

๙. การเดินทางสัญจรมีความสะดวกเนื่องจากมีรถโดยสารประจำทางผ่านเทศบาล

๑๐. ภาคประชาชนร่วมสนับสนุนการพัฒนาในท้องถิ่น โดยมีการจัดทำแผนการพัฒนาร่วมกัน เช่นโครงการด้านการสาธารณสุขต่าง ๆ การกีฬาและการต่อต้านยาเสพติด งานประเพณี ที่สามารถดำเนินการได้อย่างคล่องตัวและมีประสิทธิภาพจากความร่วมมือดังกล่าว

จุดอ่อน (Weakness)

๑. ทำเลที่ตั้งห่างไกลกับที่ว่าการอำเภอและอยู่ห่างจากตัวอำเภอเมือง

๒. บุคลากรที่มีอยู่ยังต้องการเพิ่มประสิทธิภาพในการปฏิบัติหน้าที่เพื่อมุ่งสู่ความเป็นมืออาชีพ ทั้งนี้ต้องมีการกำหนดกิจกรรม/โครงการหลายอย่างเพื่อพัฒนาและเพิ่มประสิทธิภาพในการปฏิบัติงานของบุคลากร

๓. กลุ่มมวลชนบางกลุ่มยังขาดความเข้มแข็งในการทำกิจกรรมต่าง ๆ คือทำกิจกรรมไม่ต่อเนื่อง เช่น อปพร. อสป. ลส.ชบ. เป็นต้น

๔. พื้นที่เทศบาลตำบลตลาดแค มีแร่ธาตุจำพวกเกลือหินจำนวนมาก จึงมีปัญหาเรื่องดินเค็ม

๕. การพังทลายของตลิ่งจากน้ำกัดเซาะ

๖. อัตราของจำนวนผู้สูงอายุเพิ่มมากขึ้น

๗. ภายในเขตเทศบาลตำบลตลาดแคยังขาดสวนสาธารณะ สวนสุขภาพไว้สำหรับให้ประชาชนออกกำลังกายและพักผ่อนหย่อนใจ

โอกาส (Opportunity)

๑. รัฐบาลมีนโยบายให้ประชาชนมีส่วนร่วมในการพัฒนาท้องถิ่นของตนเอง

๒. นโยบายของรัฐบาล ให้การส่งเสริมการแก้ไขปัญหาความยากจน สนับสนุนเศรษฐกิจชุมชนตามแนวปรัชญาเศรษฐกิจพอเพียง จึงมีการกำหนดแนวทางการพัฒนาในหลายด้านเพื่อส่งเสริมการแก้ไขปัญหาความยากจน มีการสนับสนุนงบประมาณมาจากภาครัฐ ผนวกกับการพัฒนาตนเองตามแผนแม่บทชุมชน มีกิจกรรมการพัฒนาหลากหลาย

๓. โอกาสการผลิตเพื่อทดแทนการนำเข้า โดยการบริโภคภายในตำบล อำเภอ ยังมีการผลิตไม่เพียงพอต่อความต้องการ การส่งเสริมอุตสาหกรรมในครัวเรือน กลุ่มอาชีพ หรือกลุ่มวิสาหกิจชุมชน เป็นนโยบายหนึ่งที่ได้เร่งดำเนินการ แต่ยังไม่คืบหน้าเท่าที่ควร

๔. มีความอิสระในการบริหารงบประมาณ จัดเก็บรายได้โดยใช้เทคโนโลยีที่ทันสมัย และได้รับเงินอุดหนุนจากรัฐบาล จึงสามารถที่จะพัฒนาประสิทธิภาพในการบริหารงบประมาณได้อย่างเต็มที่

๕. ประชาชนสามารถรวมกลุ่มเพื่อดำเนินการด้านเศรษฐกิจของชุมชนในรูปแบบกลุ่มอาชีพ
๖. มีภูมิประเทศที่มีลำธารปราสาทไหลผ่านและมีความเป็นมาที่สามารถสืบค้นได้เช่น วัดตลาดแคที่มีความเป็นมาเป็นร้อยปี ลำธารปราสาทที่เดิมเป็นเส้นทางในการคมนาคมค้าขนส่ง และเป็นตลาดอันเก่าแก่ชื่อ "ตลาดแค" เป็นต้น สามารถนำมาพัฒนาเป็นแหล่งท่องเที่ยวได้
๗. มีเส้นทางคมนาคมสะดวก สามารถรองรับการขยายตัวของการลงทุนทางเศรษฐกิจ
๘. ชุมชนในเขตเทศบาลมีหอกระจายข่าวประชาสัมพันธ์ให้ประชาชนในชุมชนได้รับข้อมูลข่าวสาร
๖. ในสังคมนาคจะเน้นเทคโนโลยีสารสนเทศทำให้เกิดช่องทางการประชาสัมพันธ์ได้มากขึ้น

อุปสรรค/ภัยคุกคาม (Threats)

๑. การผันผวนของราคาสินค้า เช่น น้ำมัน ทองคำ อันเป็นปัจจัยที่ไม่สามารถควบคุมได้ ดังนั้น การส่งเสริมให้ภาคประชาชนลดการใช้พลังงาน ตามนโยบายของรัฐบาล โดยองค์กรของรัฐต้องเป็นต้นแบบ การส่งเสริมการทำโครงการอันเกี่ยวเนื่องกับเรื่องเศรษฐกิจพอเพียง เช่น โครงการปลูกพืชผักปลอดสารพิษ การส่งเสริมการทำปุ๋ยน้ำหมักชีวภาพ การส่งเสริมกิจการร้านค้าชุมชน อันเป็นการลดการเดินทางไปสู่ตัวเมือง
๒. มิงบประมาณการพัฒนาค่อนข้างจำกัด การดำเนินการโครงการที่เกินศักยภาพของงบประมาณ จำเป็นต้องสรรหาแหล่งงบประมาณภายนอก เช่น งบจากส่วนกลาง งบจากจังหวัด(CEO) งบจากองค์การบริหารส่วนจังหวัด จึงได้จัดทำแผนพัฒนาโดยมีการแยกแผนงาน/โครงการที่เกินศักยภาพ เพื่อเสนอขอ งบประมาณอุดหนุน และทบทวนแผนงานทุกปี
๓. ภาวะการแข่งขันทางเศรษฐกิจทวีความรุนแรงมากขึ้น ไทยมีการเปิดเขตการค้าเสรี AFTA สินค้าจากต่างประเทศนำเข้ามาในราคาถูก มีการละเว้นภาษีนำเข้า กระทั่งต่อภาคเกษตรกรรม อุตสาหกรรม ต้องคำนึงถึงผลกระทบด้านนี้ ในการกำหนดนโยบายและแผนพัฒนาท้องถิ่น
๔. ปัญหาของภัยธรรมชาติ น้ำท่วม ภัยแล้ง
๖. สังคมเทคโนโลยีเข้ามามีบทบาทมากขึ้น ทำให้เกิดปัญหาในการสื่อสารระหว่างบุคคลเพิ่มมากขึ้น
๗. กฎหมายระเบียบต่างๆ ในการปฏิบัติงานทำให้ขาดความคล่องตัวในการบริหารงาน
๘. การถ่ายโอนภารกิจต่างๆ ไม่เป็นไปในแนวทางเดียวกัน ทำให้การปฏิบัติงานเกิดความล่าช้า ไม่เป็นไปตามวัตถุประสงค์ที่วางไว้

การสรุปสถานการณ์พัฒนา (การวิเคราะห์จุดแข็ง จุดอ่อน โอกาส และอุปสรรค)

เทศบาลตำบลตลาดแค ได้ดำเนินการวิเคราะห์สถานการณ์และศักยภาพ ดังต่อไปนี้

๑. ด้านโครงสร้างพื้นฐาน
 ๑. ด้านเส้นทางคมนาคมและระบบการระบายน้ำ เทศบาลมีเป้าหมายที่จะให้มีถนนคอนกรีตเสริมเหล็กหรือถนนแอสฟัลต์ติกในพื้นที่ ร้อยละ ๑๐๐ โดยผู้บริหารมีนโยบายที่จะดำเนินการก่อสร้างถนนคอนกรีตเสริมเหล็กหรือถนนแอสฟัลต์ติกทุกสาย และมีระบบการระบายน้ำที่มีประสิทธิภาพเพื่อลดปัญหาน้ำท่วมขังในชุมชน แต่ปัญหาคือ งบประมาณที่ได้รับจัดสรรมีไม่เพียงพอต่อการบริหารงาน
 ๒. การขยายเขตไฟฟ้า ปัจจุบันมีไฟฟ้าใช้ทุกครัวเรือน คิดเป็นร้อยละ ๑๐๐ แต่ถนนบางสายขาดไฟฟ้าสาธารณะ(ไฟกิ่ง) ทำให้ขาดแสงสว่างเวลาสัญจรไปมาในเวลากลางคืน ทั้งนี้เทศบาลได้ตั้งงบประมาณในการขยายเขตไฟฟ้าไว้แล้วบางส่วนแต่ยังไม่สามารถทำได้ครอบคลุมพื้นที่ทั้งหมด เนื่องจากงบประมาณที่มีอยู่อย่างจำกัด
 ๓. การประปา เทศบาลมีกิจการประปาเป็นของตนเองสามารถให้บริการได้ครอบคลุมทุกครัวเรือน คิดเป็นร้อยละ ๑๐๐ และมีน้ำใช้ตลอดทั้งปี ประปาของเทศบาลยังไม่สามารถที่จะผลิต

เป็นน้ำประปาสำหรับบริโภคได้ต้องใช้งบประมาณสูงมากในการดำเนินการ ปัจจุบันเทศบาลยังไม่ประสบปัญหาขาดแคลนน้ำสามารถที่จะจัดหาน้ำดิบสำหรับผลิตประปาให้ชุมชน

๒. ด้านเศรษฐกิจ

เทศบาลตำบลตลาดแค ประชากรส่วนใหญ่ประกอบอาชีพ ดังต่อไปนี้

๑. ประชากรส่วนใหญ่ประกอบอาชีพรับจ้าง รองลงมาเป็นอาชีพเกษตรกรรมและอาชีพค้าขาย โดยพบว่าประชาชนส่วนใหญ่จะทำงานที่บริษัท เกลือพิมาย จำกัด และบริษัท อุตสาหกรรมเกลือบริสุทธิ์ จำกัด อำเภอกัมพูชา ซึ่งทั้งสองบริษัทจะเป็นบริษัทที่เกี่ยวกับการผลิตและจำหน่ายเกลือทั้งที่ใช้เพื่อการบริโภค และเกลือที่ใช้ในอุตสาหกรรม และประชาชนอีกส่วนหนึ่งจะไปทำงานที่เขตอุตสาหกรรมสุรนารี อำเภอมือง จังหวัดนครราชสีมา

๒. อาชีพเกษตรกรรม โดยในภาคเกษตรกรรมแรงงานส่วนใหญ่จะได้มาจากสมาชิกในครอบครัว และมีบางส่วนที่จ้างแรงงาน ซึ่งมีทั้งแรงงานในพื้นที่และนอกพื้นที่

๓. อาชีพค้าขาย ส่วนหนึ่งจะค้าขายผลิตผลทางการเกษตร เช่น ผัก ผลไม้ อาหารสด เป็นต้น ซึ่งจะจำหน่ายที่ตลาดเทศบาลในตอนเช้า เวลาประมาณ ๐๓.๐๐-๐๘.๐๐ น. และส่วนหนึ่งจะจำหน่ายอาหารสำเร็จรูปที่ตลาดไนท์บาซาร์ตลาดแค ซึ่งจะจำหน่ายในช่วงเวลาประมาณ ๑๕.๐๐-๒๐.๐๐ น.

นอกจากนี้ยังมีอีกส่วนหนึ่งที่ประกอบอาชีพค้าขายสินค้าจำพวกเครื่องอุปโภค-บริโภคทั่วไป หรือร้านขายของชำ โดยสรุป ประชาชนภายในเขตเทศบาลมีฐานะทางครอบครัวพอมีพอใช้ ฐานะปานกลางมีรายได้เฉลี่ยต่อหัวต่อปี ๗๘,๗๘๐.๐๐ บาท (จากฐานข้อมูล จปฐ. ปี ๒๕๕๙)

๓. ด้านสังคม

การศึกษา

เทศบาลตำบลตลาดแคมีโรงเรียนในสังกัด ๑ แห่ง คือโรงเรียนเทศบาลตลาดแค มีอาคารสถานที่เพื่ออำนวยความสะดวกและสนับสนุนการพัฒนาคุณภาพการศึกษา เปิดการเรียนการสอนระดับชั้นอนุบาล ๑ ถึงอนุบาล ๓ และระดับประถมศึกษาปีที่ ๑ ถึงระดับประถมศึกษาปีที่ ๖ และศูนย์พัฒนาเด็กเล็ก ๑ แห่ง

นอกจากนี้ ในเขตเทศบาลตำบลตลาดแคยังมีโรงเรียนอีก ๒ แห่ง คือ

๑. โรงเรียนธารปราสาทเพชรวิทยา สังกัดสำนักงานเขตพื้นที่การศึกษานครราชสีมา เขต ๒ สำนักงานคณะกรรมการการศึกษาขั้นพื้นฐาน กระทรวงศึกษาธิการ เปิดการเรียนการสอนระดับชั้นมัธยมศึกษาปีที่ ๑ ถึงระดับชั้นมัธยมศึกษาปีที่ ๖

๒. โรงเรียนอนุบาลตลาดแค สังกัดสำนักงานเขตพื้นที่การศึกษานครราชสีมาเขต ๑ สำนักงานคณะกรรมการการศึกษาขั้นพื้นฐาน กระทรวงศึกษาธิการ เปิดการเรียนการสอนระดับชั้นอนุบาล ๑ ถึงอนุบาล ๓ และระดับประถมศึกษาปีที่ ๑ ถึงระดับประถมศึกษาปีที่ ๖

ศาสนา

ประชาชนในเขตเทศบาลตำบลตลาดแคส่วนใหญ่นับถือศาสนาพุทธ โดยมีวัดตลาดแคเป็นศูนย์รวมในการประกอบพิธีกรรมทางศาสนา และมีศาลเจ้า ๑ แห่ง

การสาธารณสุข

เทศบาลตำบลตลาดแค มีเป้าหมายในการเสริมสร้างความแข็งแกร่งให้กับประชาชน ทั้งสุขภาพกายและสุขภาพใจที่สมบูรณ์ ควบคู่ไปกับการพัฒนาทางสาธารณสุขให้มีคุณภาพและการบริการอย่างทั่วถึง โดยมีผลการดำเนินงานที่สำคัญ ดังนี้

๑. อบรมให้ความรู้กลุ่มเสี่ยง
๒. กวดขันการดูแลรักษาความสะอาดภายในตลาดสดและดูแลสภาพแวดล้อมในเขตพื้นที่ให้มีความสะอาดเรียบร้อย
๓. รณรงค์ป้องกันโรคไข้เลือดออก โรคพิษสุนัขบ้า และโรคติดต่ออื่นๆ
๔. โครงการสร้างเสริมสุขภาพ เทศบาลตำบลตลาดแค ได้เล็งเห็นความสำคัญของการมีสุขภาพที่ดีของประชาชนซึ่งเป็นกำลังสำคัญในการพัฒนาเทศบาลให้มีความเจริญ จึงได้มีโครงการดูแลสุขภาพอนามัยของประชาชนตั้งแต่แรกเกิด และต่อเนื่องจนถึงวัยสูงอายุ เช่น โครงการดูแลระยะยาวด้านสุขภาพสำหรับผู้สูงอายุที่มีภาวะพึ่งพิงในพื้นที่เขตเทศบาลตำบลตลาดแค/โครงการส่งเสริมสุขภาพด้วยการออกกำลังกายแบบเต้นแอโรบิกและเต้นบาสโลบ ในกลุ่มผู้สนใจ (ทุกเพศทุกวัย) และโครงการส่งเสริมสุขภาพ ซึ่งจะมีการเต้น ทุกวันจันทร์ – ศุกร์ ที่ลานอเนกประสงค์ หน้าสำนักงานเทศบาลตำบลตลาดแค

การสังคมสงเคราะห์และสวัสดิการสังคม

เทศบาลตำบลตลาดแค มีการช่วยเหลือผู้ด้อยโอกาสที่อยู่ในพื้นที่ให้หลักประกันทางสังคมและเศรษฐกิจขั้นพื้นฐาน โดยการขยายหลักประกันทางรายได้ขั้นพื้นฐานให้กับคนพิการและผู้สูงอายุให้มีโอกาสในการเข้าถึงหลักประกันทางสังคมขั้นพื้นฐาน ตามระเบียบกระทรวงมหาดไทยว่าด้วยการจ่ายเงินสงเคราะห์เพื่อการยังชีพขององค์กรปกครองส่วนท้องถิ่น พ.ศ.๒๕๔๘ นอกจากนี้ในเขตเทศบาลตำบลตลาดแคยังมีศูนย์พัฒนาคุณภาพชีวิตและส่งเสริมอาชีพผู้สูงอายุ ๑ แห่ง

การป้องกันและบรรเทาสาธารณภัย

งานป้องกันและบรรเทาสาธารณภัยมีหน้าที่รับผิดชอบโดยตรงในการป้องกันและระงับเหตุ เป็นผู้รับผิดชอบในการจัดทำแผนป้องกันและระงับภัยที่เกิดขึ้นในแต่ละประเภทเป็นการเฉพาะ ภัยประเภทต่างๆ ดังกล่าวได้แก่ อัคคีภัย วาตภัย อุทกภัย อุบัติภัย ภัยจากสารเคมี ภัยจากเหตุประท้วงของมีอบต่างๆ ภัยจากสงคราม เป็นต้น ซึ่งภัยประเภทต่างๆ เหล่านี้มีสาเหตุและพื้นที่เกิดเหตุไม่เฉพาะแต่ภายในเขตเทศบาลตำบลตลาดแคเท่านั้น แต่ยังสามารถเกิดขึ้นได้ในพื้นที่ติดต่อและใกล้เคียงเขตเทศบาลอีกด้วย ซึ่งเทศบาลตำบลตลาดแค จำเป็นต้องออกให้ความช่วยเหลือเมื่อมีการร้องขอและมีคำสั่งให้ปฏิบัติ

งานป้องกันและบรรเทาสาธารณภัย มีการเตรียมความพร้อมในการป้องกันและแก้ไขปัญหาที่อาจเกิดขึ้น ทั้งก่อนเกิดภัย ขณะเกิดภัย และหลังเกิดภัยไว้เป็นการล่วงหน้า

๔. ด้านทรัพยากรธรรมชาติและสิ่งแวดล้อม

เทศบาลตำบลตลาดแค ปัญหาที่พบคือปัญหาดินและน้ำเค็ม ส่งผลกระทบต่อทำการเกษตรของประชาชน โดยเฉพาะในช่วงฤดูแล้งความเข้มข้นของน้ำจะเพิ่มขึ้น ทำให้น้ำมีความเค็มเพิ่มขึ้นไม่สามารถทำการเพาะปลูกได้ และจากการขยายตัวด้านเศรษฐกิจและสังคมทำให้มีความเจริญทางด้านเทคโนโลยีอย่างรวดเร็วนำมาซึ่งปัญหาด้านสิ่งแวดล้อม โดยเฉพาะปัญหาด้านขยะมูลฝอย ซึ่งนับวันจะมีจำนวนมากขึ้นทุกๆ ปี ซึ่งในปัจจุบันจำนวนขยะมูลฝอยประมาณ ๑๐ ตัน/วัน/ปี และมีแนวโน้มที่จะเพิ่มมากขึ้น ซึ่งเป็นผลทำให้เทศบาลตำบลตลาดแคต้องประสบกับปัญหาด้านการจัดการขยะมูลฝอย พื้นที่ที่ใช้ในการรองรับขยะ จำนวน ๑๕ ไร่ การจัดเก็บขยะโดยใช้วิธีฝังกลบ ซึ่งเป็นเพียงการแก้ไขปัญหาระยะสั้น ในขณะนี้ได้ดำเนินการขุดเพื่อฝังกลบขยะ จำนวน ๕ ไร่ พบว่าเกิดปัญหาคือ ไม่ได้ใช้วิธีกำจัดขยะแบบถูกหลักสุขาภิบาลซึ่งอาจทำให้เกิดปัญหาด้านสิ่งแวดล้อมกับพื้นที่ใกล้เคียงได้ ดังนั้น เพื่อเป็นการแก้ไขปัญหาระยะยาวที่จะเกิดขึ้น เทศบาลตำบลตลาดแค จึงได้คิดหาวิธีในการลดปริมาณขยะมูลฝอย ได้แก่ การรณรงค์ให้ประชาชนคัดแยกขยะ ลดปริมาณขยะโดยนำขยะไปแปรรูปเป็นปุ๋ยหมัก ถึงแม้ว่าการดำเนินการดังกล่าวจะยังไม่เป็นรูปธรรมอย่างแท้จริง แต่เทศบาลตำบลตลาดแคก็ยังคงคิดหาวิธีการในการพัฒนาและแก้ไขปัญหาให้กับประชาชนในพื้นที่ต่อไป และปัญหาที่สำคัญเป็นอันดับหนึ่ง เป็นปัญหาด้านการระบายน้ำจากชุมชน โดยเฉพาะในช่วงฤดูฝนจะเกิดปัญหาน้ำท่วมในชุมชนตามมาเนื่องจากเป็นพื้นที่ที่อยู่ติดกับลำธารปราสาท และทำเลที่ตั้งเป็นพื้นที่ต่ำซึ่งรองรับการระบายน้ำจากเขื่อนลำเชียงไกร

ทำให้น้ำระบายไม่ทัน และเกิดปัญหาน้ำท่วมกระจายเข้าสู่พื้นที่ของหมู่บ้านชุมชนและพื้นที่การเกษตรได้รับความเสียหาย ซึ่งหมู่บ้านชุมชนในตำบลธารปราสาทได้รับผลกระทบจากปัญหาน้ำท่วม ในปี พ.ศ.๒๕๕๓ ปี พ.ศ.๒๕๕๔ และปี พ.ศ.๒๕๕๖ ปัจจุบันก็ยังไม่สามารถแก้ไขปัญหาน้ำท่วมในเรื่องของการระบายน้ำในชุมชนให้หมดไปได้ แต่ถึงอย่างไร เทศบาลตำบลตลาดแคก็ได้จัดตั้งศูนย์ป้องกันและบรรเทาสาธารณภัยพร้อมให้บริการประชาชนตลอด ๒๔ ชั่วโมง และเพื่อป้องกันปัญหาน้ำท่วมที่จะเกิดขึ้น เทศบาลตำบลตลาดแคได้เตรียมความพร้อม และเตรียมแผนตั้งรับเป็นประจำทุกปี ซึ่งในปีงบประมาณ ๒๕๕๙ โดยได้บรรจุโครงการต่างๆ ไว้ในแผนพัฒนาเทศบาลสามปี ๒๕๕๙-๒๕๖๑ เพื่อป้องกันให้ความช่วยเหลือและบริการประชาชนเมื่อต้องเผชิญ

๓.๒ การประเมินสถานการณ์สภาพแวดล้อมภายนอกที่เกี่ยวข้อง

ในการจัดทำแผนพัฒนาท้องถิ่นสี่ปีของเทศบาลนั้น ได้ทำการประเมินสถานการณ์สภาพแวดล้อมภายนอกที่เกี่ยวข้อง ซึ่งมีรายละเอียดดังนี้

ประเด็นปัญหา

๑. ปัญหาด้านโครงสร้างพื้นฐาน

- ๑.๑ การคมนาคม ไม่สะดวก เนื่องจากถนนที่ใช้สัญจรไปมา บางแห่งชำรุด
- ๑.๒ การไฟฟ้า ถนนบางสายขาดไฟฟ้าสาธารณะ(ไฟกิ่ง) ทำให้ขาดแสงสว่างเวลาสัญจรไปมาในเวลากลางคืน
- ๑.๓ ชุมชนขยายมากขึ้นระบบระบายน้ำยังไม่เพียงพอ เกิดการอุดตัน บางแห่งชำรุด เกิดการอุดตัน

๒. ปัญหาด้านเศรษฐกิจ

- ๒.๑ ประชาชนมีรายได้ต่ำ เนื่องจากมีอาชีพที่ไม่มั่นคง ไม่มีอาชีพเสริมรองรับและไม่มีความรู้ด้านอาชีพที่ราษฎรถนัดและสนใจ
- ๒.๒ ประชาชนว่างงาน เนื่องจากไม่มีอาชีพเสริมรองรับ นอกเหนือจากการทำนาทำไร่ก่อให้เกิดการอพยพออกไปหางานทำยังต่างถิ่น

๓. ปัญหาด้านสาธารณสุข

- ๓.๑ ในปัจจุบันมีการระบาดของโรคอุบัติใหม่ โรคระบาด โรคติดต่อ
 - ๓.๒ ประชาชนบริโภคอาหารที่ปลอดภัย
- ##### ๔. ปัญหาด้านการเกษตร
- ๔.๑ ขาดแคลนน้ำเพื่อการเกษตร เนื่องจากแหล่งน้ำตามธรรมชาติมีน้ำไม่เพียงพอต่อความต้องการ
 - ๔.๒ ผลผลิตจากการทำนา ทำไร่ ตกต่ำ เนื่องจากการระบาดของโรคพืช ศัตรูพืช รบกวนและเกษตรกรขาดความรู้ เทคโนโลยีด้านการเกษตร
 - ๔.๓ ปัญหาของภัยธรรมชาติ ภัยแล้ง น้ำท่วม

๕. ปัญหาด้านสังคม

- ๕.๑ ประชาชนในหมู่บ้านขาดความรู้ด้านการป้องกันและแก้ไขปัญหายาเสพติด
 - ๕.๒ ขาดสถานที่และกิจกรรมนันทนาการ การออกกำลังกาย เช่น สนามกีฬา อุทยานกีฬา
 - ๕.๓ ประชาชนในพื้นที่บางรายมีที่อยู่อาศัยไม่มั่นคงแข็งแรง
- ##### ๖. ปัญหาด้านทรัพยากรธรรมชาติและสิ่งแวดล้อม
- ๖.๑ ปริมาณขยะเพิ่มมากขึ้น
 - ๖.๒ ปัญหาการพังทลายของดินจากน้ำกัดเซาะ
- ##### ๗. ปัญหาด้านการเมือง การบริหาร
- ๗.๑ ประชาชนส่วนใหญ่ขาดความรู้ด้านการปกครองและด้านกฎหมาย

๘. ปัญหาทางการศึกษา ศาสนาและวัฒนธรรม

๘.๑ ศิลปะ วัฒนธรรม จารีต ประเพณีและภูมิ

๘.๒ ขาดกิจกรรมทางด้านศาสนา การปลูกฝังคุณธรรมและศีลธรรม

ประเด็นความต้องการ

๑. ด้านโครงสร้างพื้นฐาน

๑.๑ ก่อสร้างและซ่อมแซมถนนและสะพานภายในชุมชนและเชื่อมต่อถนนระหว่างชุมชน

๑.๒ ขยายเขตไฟฟ้า ติดตั้งไฟฟ้าสาธารณะภายในชุมชน

๑.๓ มีวางระบายน้ำสามารถระบายน้ำได้สะดวก จัดระบบการระบายน้ำไม่ให้เกิดน้ำท่วมขัง

๒. ด้านเศรษฐกิจ

๒.๑ ส่งเสริมอาชีพให้กับราษฎร และสนับสนุนเงินทุนให้กับกลุ่มอาชีพในการดำเนินกิจการ

ของกลุ่ม

๒.๒ ส่งเสริมการประกอบอาชีพเกษตรกรรม โดยการให้ความรู้รวมถึงการสนับสนุน

เมล็ดพันธุ์ ปุ๋ยและการกำจัดศัตรูพืชให้กับประชาชน

๓. ด้านสาธารณสุข

๓.๑ อบรรม ส่งเสริมให้ความรู้แก่ประชาชนในเรื่องของ การปฏิบัติตนให้ถูกสุขลักษณะ

๓.๒ ให้ความรู้ในเรื่องของการป้องกัน ควบคุมและระวังการแพร่ระบาดของโรคติดต่อโรค

ไม่ติดต่อ

๓.๓ ประชาชนทราบและสามารถเลือกบริโภคอาหารที่ปลอดภัยได้ถูกต้อง

๔. ด้านการเกษตร

๔.๑ ก่อสร้างหรือปรับปรุงฝาย ขุดลอกคลองตามธรรมชาติ เพื่อให้ประชาชนมีน้ำใช้อย่าง

เพียงพอ

๔.๒ ก่อสร้างซ่อมแซมระบบประปาและพัฒนาแหล่งน้ำดิบ

๕. ด้านสังคม

๕.๑ สนับสนุนกิจกรรมด้านนันทนาการและการกีฬา

๕.๒ สนับสนุนสวัสดิการ กองทุนสำหรับผู้ยากไร้และผู้พิการ

๕.๓ ประชาชนในพื้นที่ได้รับความช่วยเหลือซ่อมแซมที่อยู่อาศัยให้มั่นคงแข็งแรง

๖. ด้านทรัพยากรธรรมชาติและสิ่งแวดล้อม

๖.๑ ปริมาณขยะถูกกำจัดให้หมดด้วยวิธีการที่ถูกต้อง

๖.๒ ป้องกันตลิ่งและรักษาดินดินไหลทาง

๖.๓ รณรงค์การปลูกต้นไม้และจัดการอบรรมและสัมมนาเรื่องสิ่งแวดล้อม

๗. ด้านการเมือง และการบริหาร

๗.๑ จัดอบรรม เพื่อพัฒนาความรู้ความเข้าใจ ในเรื่องของการบริหารและการปกครอง

๗.๒ ปรับปรุงประสิทธิภาพการทำงานและการบริหารงานของเทศบาล

๘. ด้านการศึกษา ศาสนา และวัฒนธรรม

๘.๑ ยกย่อง เชิดชูคนดีหรือปราชญ์ชาวบ้านในโอกาสต่างๆ เพื่อเป็นตัวอย่างแก่เยาวชนและประชาชน ศิลปะ วัฒนธรรม จารีต ประเพณีและภูมิปัญญาท้องถิ่น ไม่ถูกลืมและคงอยู่สืบไป

๘.๒ สนับสนุนงานด้านศาสนา ศิลปวัฒนธรรมเพื่ออนุรักษ์ประเพณีอันดีงามในท้องถิ่น

๒.๑ ความสัมพันธ์ระหว่างแผนพัฒนาระดับมหภาค

(ความเชื่อมโยงยุทธศาสตร์การพัฒนาจังหวัดกับยุทธศาสตร์การพัฒนาขององค์กรปกครองส่วนท้องถิ่น)

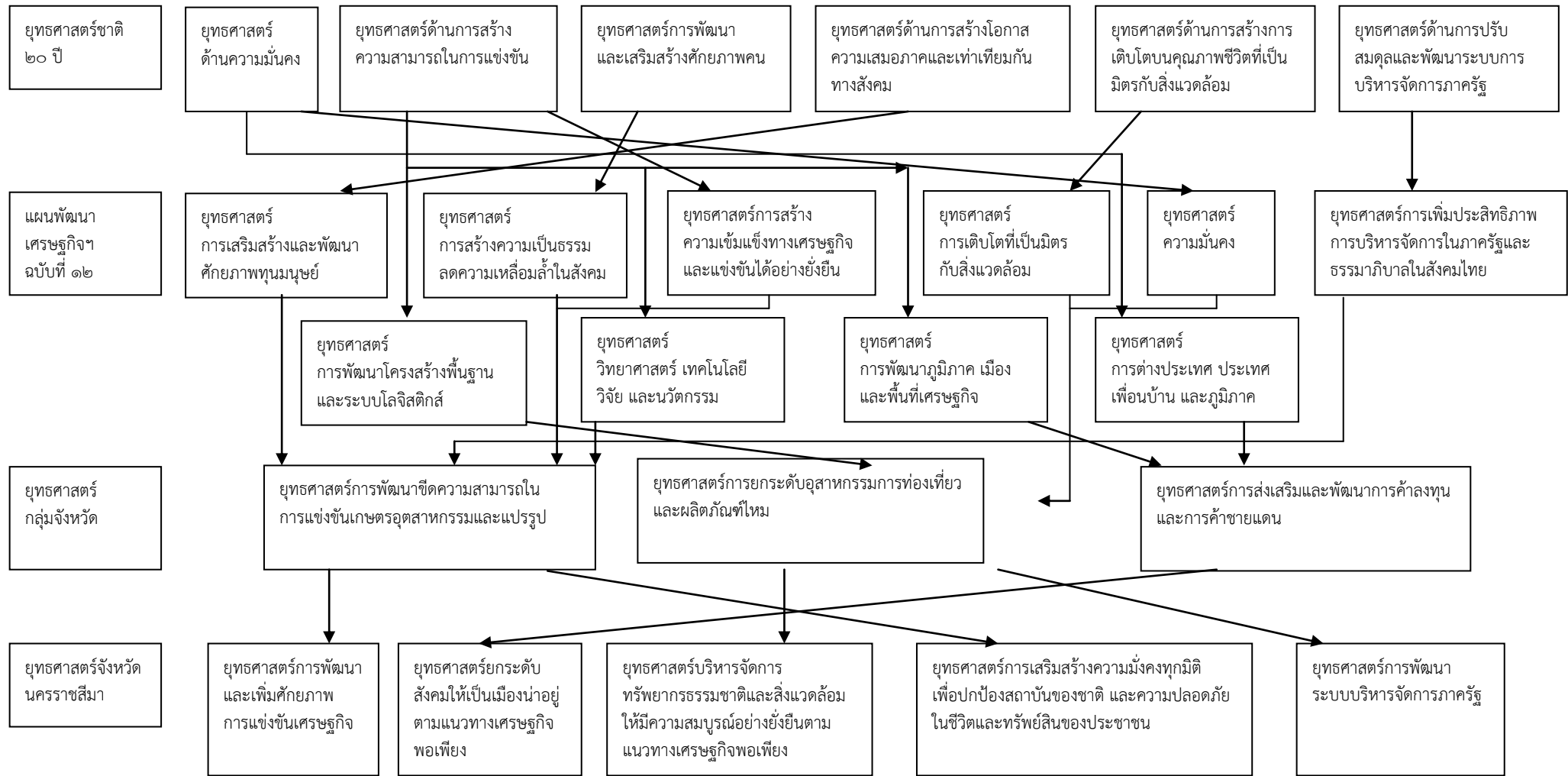

๒.๑ ความสัมพันธ์ระหว่างแผนพัฒนาระดับมหภาค (ต่อ)

(ความเชื่อมโยงยุทธศาสตร์การพัฒนาจังหวัดกับยุทธศาสตร์การพัฒนาขององค์กรปกครองส่วนท้องถิ่น)

แบบ ยท. ๑

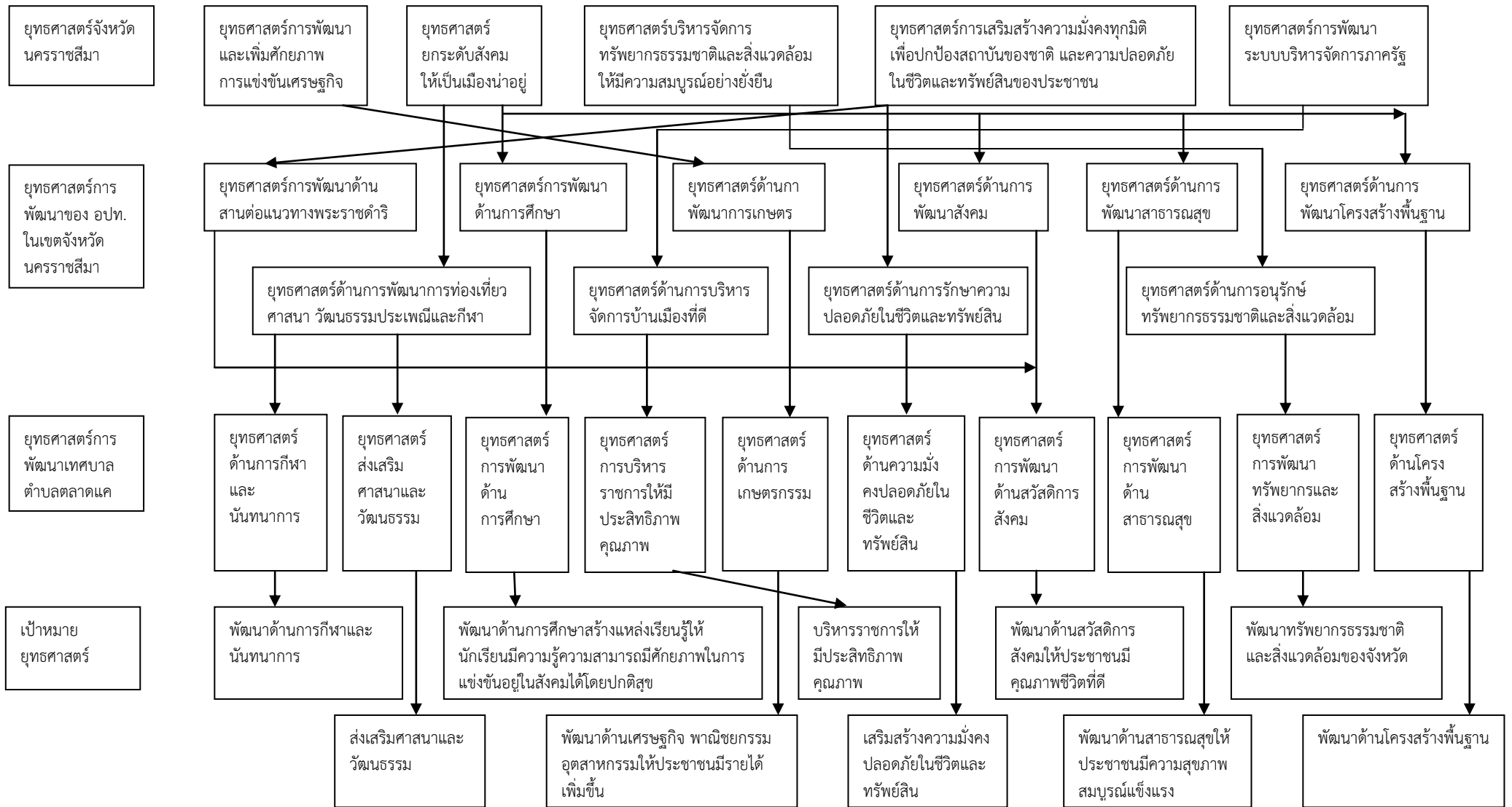

๒.๑ ความสัมพันธ์ระหว่างแผนพัฒนาระดับมหภาค (ต่อ)

(ความเชื่อมโยงยุทธศาสตร์การพัฒนาจังหวัดกับยุทธศาสตร์การพัฒนาขององค์กรปกครองส่วนท้องถิ่น)



๒.๑ ความสัมพันธ์ระหว่างแผนพัฒนาระดับมหภาค (ต่อ)

(ความเชื่อมโยงยุทธศาสตร์การพัฒนาจังหวัดกับยุทธศาสตร์การพัฒนาขององค์กรปกครองส่วนท้องถิ่น)

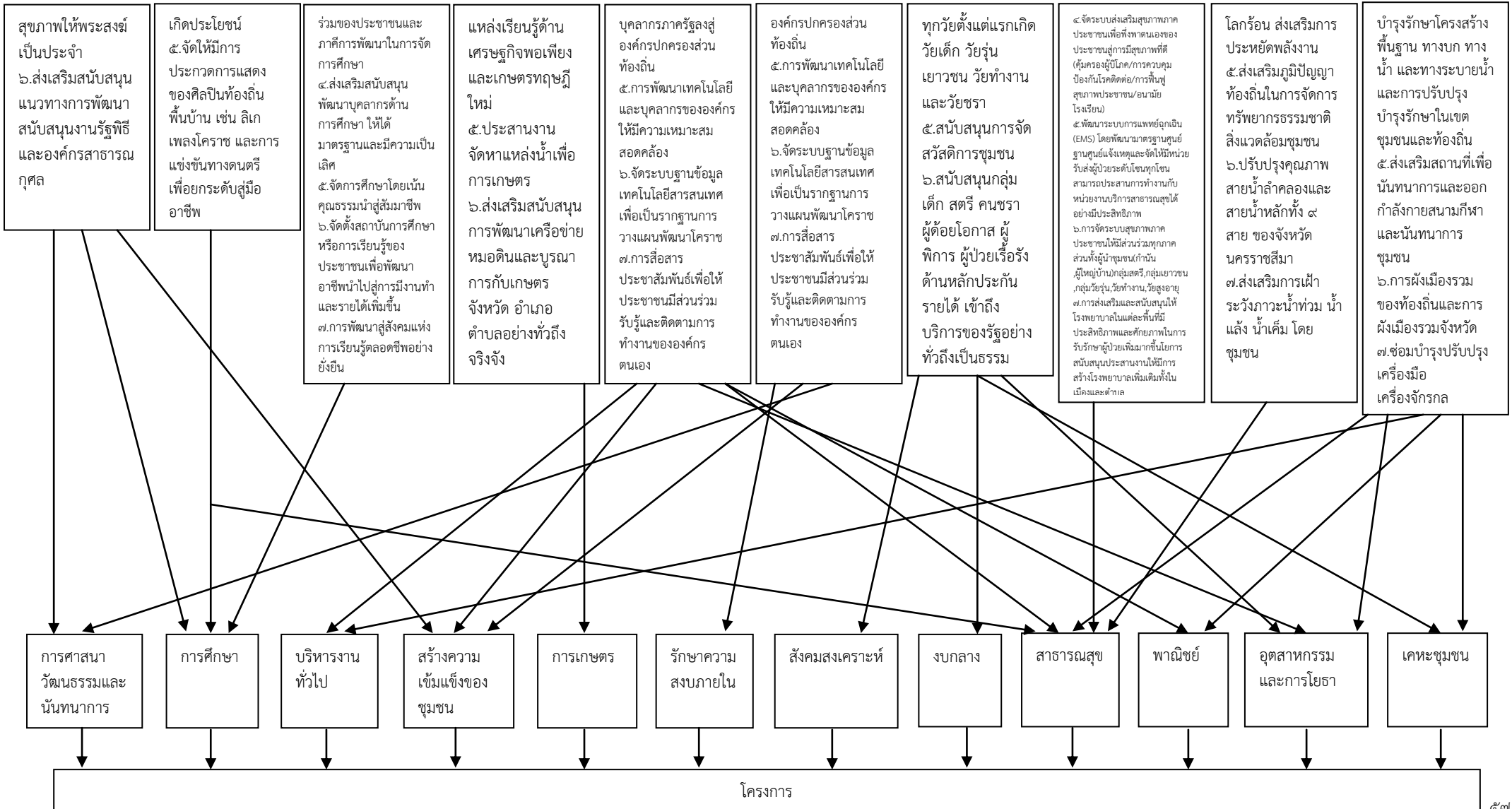

๒.๒ แผนที่ยุทธศาสตร์การพัฒนาระบบเทศบาลตำบลลาดแค (Strategy Map)

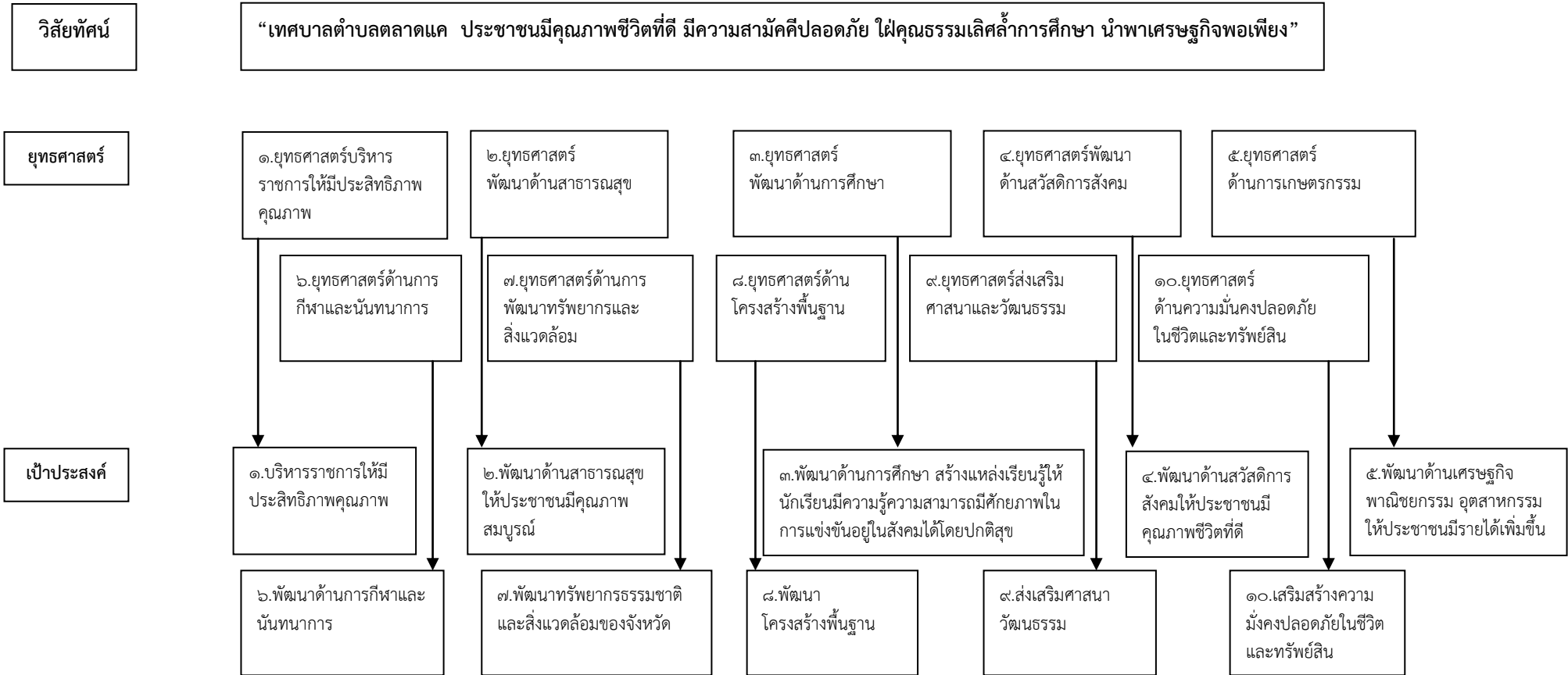

๒.๒ แผนที่ยุทธศาสตร์การพัฒนาของเทศบาลตำบลลาดแค (Strategy Map) (ต่อ)

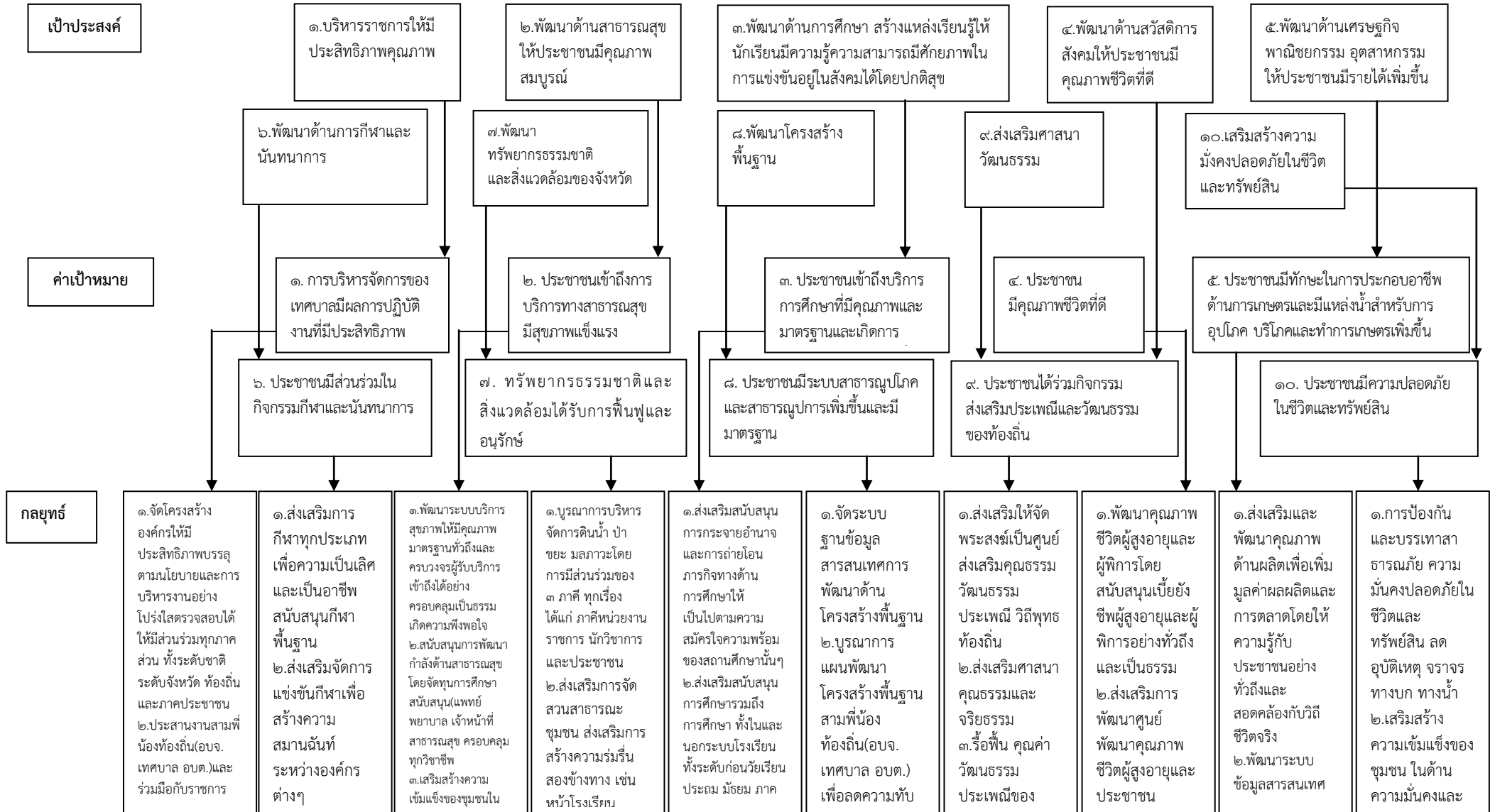

๒.๒ แผนที่ยุทธศาสตร์การพัฒนาของเทศบาลตำบลลาดแค (Strategy Map) (ต่อ)

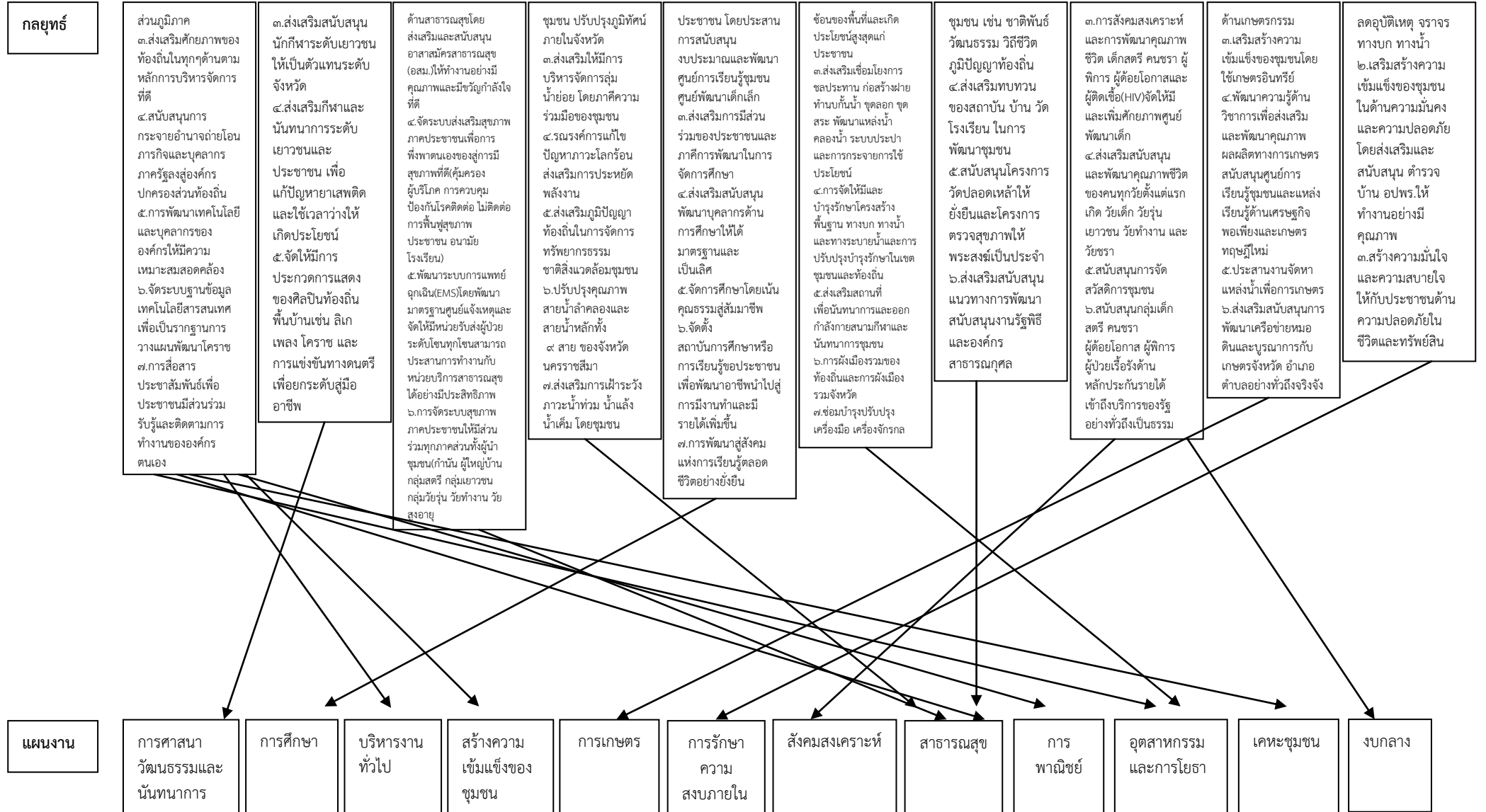

๒.๓ รายละเอียดยุทธศาสตร์

ความเชื่อมโยง กับยุทธศาสตร์ จังหวัด	ยุทธศาสตร์ อปท.ในเขต จังหวัด	ยุทธศาสตร์ อปท.	เป้าประสงค์	ตัวชี้วัด ผลผลิต/ โครงการ	ค่าเป้าหมาย					ความ ก้าวหน้า ของเป้าหมาย	กลยุทธ์	ผลผลิต/ โครงการ	หน่วยงาน รับผิดชอบ หลัก	หน่วย สนับสนุน
					๒๕๖๑	๒๕๖๒	๒๕๖๓	๒๕๖๔	๒๕๖๕					
ยุทธศาสตร์ที่ ๕ การพัฒนาระบบ บริหารจัดการ ภาครัฐ	ยุทธศาสตร์ที่ ๘ ด้านการบริหาร จัดการบ้านเมือง ที่ดี	ยุทธศาสตร์ที่ ๑ การบริหารราชการ ให้มีประสิทธิภาพ คุณภาพ	บริหารราชการ ให้มีประสิทธิภาพ คุณภาพ	-ชุด อปพร. จำนวน ๒๐ ชุด/ปี -เก้าอี้ จำนวน ๑๐๐ ตัว -ปรับปรุงระบบ งานสารบรรณ -ดำเนินการตาม พระราชดำริและ พระเสาวนีย์ ตามหนังสือสั่งการ อย่างน้อย ๑ ครั้ง/ปี -มีผู้บริหาร สมาชิกสภาครบ ตามจำนวนที่ กฎหมายกำหนด	๒๐	๒๐	๒๐	๒๐	๒๐	๒๐ ชุด/ปี ๑๐๐ ตัว/ปี ๑ ครั้ง/ปี ๑ ครั้ง/ปี ๑ ครั้ง/ปี	ส่งเสริมศักยภาพของ ท้องถิ่นใน ทุกด้านตาม หลักการบริหาร จัดการ ที่ดี	๑.จัดซื้อชุด อปพร.ประกอบด้วย -หมวก,เสื้อยืดซับใน, เสื้อแขนยาว,เข็มขัด อปพร. , รองเท้า อปพร. และที่เกี่ยวข้อง ๒.จัดซื้อเก้าอี้พลาสติกแบบ มีพนักพิง ๓.โครงการเพิ่มประสิทธิภาพการ ปฏิบัติงานด้วย ๕ ส. ๔.โครงการตามแนวทางอัน เนื่องมาจากพระราชดำริ ของพระบาทสมเด็จพระเจ้า อยู่หัวและพระราชนิพนธ์ ของสมเด็จพระนางเจ้า พระบรมราชินีนาถ ๕.โครงการเลือกตั้งนายก เทศมนตรีและสมาชิก สภาเทศบาล	สำนักปลัดฯ สำนักปลัดฯ สำนักปลัดฯ สำนักปลัดฯ	เทศบาล ตำบล ตลาดแค

ความเชื่อมโยง กับยุทธศาสตร์ จังหวัด	ยุทธศาสตร์ อปท.ในเขต จังหวัด	ยุทธศาสตร์ อปท.	เป้าประสงค์	ตัวชี้วัด ผลผลิต/ โครงการ	ค่าเป้าหมาย					ความ ก้าวหน้า ของเป้าหมาย	กลยุทธ์	ผลผลิต/ โครงการ	หน่วยงาน รับผิดชอบ หลัก	หน่วย สนับสนุน
					๒๕๖๑	๒๕๖๒	๒๕๖๓	๒๕๖๔	๒๕๖๕					
				-จัดกิจกรรม ๑ ครั้ง/ปี	๑	๑	๑	๑	๑	๑ ครั้ง/ปี		๖.โครงการส่งเสริมการจัดกิจกรรม ภายในองค์กรโดยเน้นการมีส่วน ร่วมของบุคลากรในหน่วยงาน	สำนักปลัดฯ	เทศบาล ตำบล ตลาดแค
				-เทศบาล มีความสะอาด เรียบร้อย	๑๒	๑๒	๑๒	๑๒	๑๒	๑๒ ครั้ง/ปี		๗.โครงการจ้างเหมาบุคคล เพื่อทำความสะอาดอาคาร สำนักงานเทศบาลตำบลตลาดแค	สำนักปลัดฯ	
				-มีเจ้าหน้าที่ ปฏิบัติงานประจำ ห้องวิทยุสื่อสาร	๑๒	๑๒	๑๒	๑๒	๑๒	๑๒ ครั้ง/ปี		๘.โครงการจ้างเหมาบุคคล เพื่อประจำห้องวิทยุสื่อสาร	สำนักปลัดฯ	
				-อาคารสำนักงาน และบริเวณโดย รอบมีความปลอด ภัยต่อทรัพย์สิน	๑๒	๑๒	๑๒	๑๒	๑๒	๑๒ ครั้ง/ปี		๙.โครงการจ้างเหมาบุคคล เพื่อทำหน้าที่ยามรักษาการณ์	สำนักปลัดฯ	
				- ห้องทำงาน นายกเทศมนตรี มีเครื่องปรับอากาศ	๑					๑ เครื่อง/ปี		๑๐.จัดซื้อเครื่องปรับอากาศชนิดตู้ หรือชนิดแขวน ขนาด ๔๐,๐๐๐ บีทียู	สำนักปลัดฯ	
				-ห้องทำงานนายก เทศมนตรีมีชุดโซฟา สำหรับรับรอง	๑	๑	๑	๑	๑	๑ ชุด		๑๑.จัดซื้อชุดโซฟาสำนักงาน	สำนักปลัดฯ	
				เก้าอี้ จำนวน ๕๐ ตัว	๕๐					๕๐ ตัว/ปี		๑๒.จัดซื้อเก้าอี้เบาะนวม	สำนักปลัดฯ	

ความเชื่อมโยง กับยุทธศาสตร์ จังหวัด	ยุทธศาสตร์ อปท.ในเขต จังหวัด	ยุทธศาสตร์ อปท.	เป้าประสงค์	ตัวชี้วัด ผลผลิต/ โครงการ	ค่าเป้าหมาย					ความ ก้าวหน้า ของเป้าหมาย	กลยุทธ์	ผลผลิต/ โครงการ	หน่วยงาน รับผิดชอบ หลัก	หน่วย สนับสนุน
					๒๕๖๑	๒๕๖๒	๒๕๖๓	๒๕๖๔	๒๕๖๕					
				-เครื่องดนตรี จำนวน ๑ ชุด	๑					๑ ชุด		๑๓.จัดซื้อเครื่องดนตรีสำหรับ ทำกิจกรรม ประกอบด้วย - กลองทอมบ้ำพร้อมขาตั้ง จำนวน ๑ ตัว - แคมโบลิน จำนวน ๒ อัน - ลูกแซค จำนวน ๒ คู่	สำนักปลัดฯ	เทศบาล ตำบล ตลาดแค
				-พนักงานและ ลูกจ้างเทศบาล ร้อยละ ๗๐ ได้ พัฒนาความรู้ ด้านงานธุรการ และงานสาร บรรณ๑ ครั้ง/ปี	๑					๑ ครั้ง/ปี		๑๔.โครงการพัฒนาความรู้ด้าน งานธุรการและงานสารบรรณ เทศบาลตำบลตลาดแค	สำนักปลัดฯ	
				-ที่จอด รถดับเพลิง๑แห่ง	๑	๑	๑	๑	๑	๑ แห่ง		๑๕.โครงการจัดหาที่จอด รถดับเพลิง	สำนักปลัดฯ	
				-อย่างน้อย ๖๐% ของสถานประกอบ การทั้งหมด	๑	๑	๑	๑	๑	๑ ครั้ง/ปี		๑๖.โครงการเพิ่มประสิทธิภาพการ จัดเก็บ	สำนักปลัดฯ	
				-จัดทำโครงการ แผนที่ภาษีและ ทะเบียนทรัพย์สิน ของ อปท.	๑	๑	๑	๑	๑	๑ ครั้ง/ปี		๑๗.โครงการแผนที่ภาษี และทะเบียนทรัพย์สิน	กองคลัง	

ความเชื่อมโยง กับยุทธศาสตร์ จังหวัด	ยุทธศาสตร์ อปท.ในเขต จังหวัด	ยุทธศาสตร์ อปท.	เป้าประสงค์	ตัวชี้วัด ผลผลิต/ โครงการ	ค่าเป้าหมาย					ความ ก้าวหน้า ของเป้าหมาย	กลยุทธ์	ผลผลิต/ โครงการ	หน่วยงาน รับผิดชอบ หลัก	หน่วย สนับสนุน
					๒๕๖๑	๒๕๖๒	๒๕๖๓	๒๕๖๔	๒๕๖๕					
				-จ้างเหมา บุคลากร ดำเนินการจัด เก็บเอกสาร	๑๒	๑๒	๑๒	๑๒	๑๒	๑๒ ครั้ง/ปี		๑๘.โครงการจ้างเหมาบุคคล บุคลากรเพื่อจัดระบบเอกสาร ของกองคลัง	กองคลัง	เทศบาล ตำบล ตลาดแค
				-จัดประชุม ชุมชน เพื่อให้ความรู้ใน การเสียภาษี	๑					๑ ครั้ง/ปี		๑๙.โครงการออกสำรวจประเมิน ภาษีบำรุงท้องที่ รอบ ๔ ปี	กองคลัง	
				-จัดเก็บภาษี ตามชุมชน	๑	๑	๑	๑	๑	๑ ครั้ง/ปี		๒๐.โครงการออกจัดเก็บภาษี นอกสถานที่	กองคลัง	
				-โต๊ะทำงาน จำนวน ๑ ชุด	๑					๑ ชุด		๒๑.จัดหาโต๊ะพร้อมเก้าอี้ทำงาน	กองคลัง	
				-ตู้เหล็ก จำนวน ๒ หลัง	๒					๒ หลัง		๒๒.จัดหาตู้เหล็ก - ตู้บานเลื่อนกระจกซ้อน ๑ หลัง ราคาหลังละ ๕,๕๐๐ บาท	กองคลัง	
				-คอมพิวเตอร์โน้ตบุ๊ก จำนวน ๑ ชุด	๑					๑ ชุด		- ตู้เก็บเอกสาร ๔ ลื่นชัก ๑ หลัง ราคาหลังละ ๕,๐๐๐ บาท	กองคลัง	
				-โต๊ะวางคอมพิวเตอร์ พร้อมเก้าอี้	๑					๑ ชุด		๒๓.จัดซื้อคอมพิวเตอร์โน้ตบุ๊ก	กองคลัง	
				-ประเมินผลการ ปฏิบัติงานกองคลัง	๑	๑	๑	๑	๑	๑ ครั้ง/ปี		๒๔.จัดหาโต๊ะวางคอมพิวเตอร์ พร้อมเก้าอี้	กองคลัง	
												๒๕.โครงการสำรวจความพึงพอใจ ในการปฏิบัติงานด้านการคลัง	กองคลัง	

ความเชื่อมโยง กับยุทธศาสตร์ จังหวัด	ยุทธศาสตร์ อปท.ในเขต จังหวัด	ยุทธศาสตร์ อปท.	เป้าประสงค์	ตัวชี้วัด ผลผลิต/ โครงการ	ค่าเป้าหมาย					ความ ก้าวหน้า ของเป้าหมาย	กลยุทธ์	ผลผลิต/ โครงการ	หน่วยงาน รับผิดชอบ หลัก	หน่วย สนับสนุน
					๒๕๖๑	๒๕๖๒	๒๕๖๓	๒๕๖๔	๒๕๖๕					
				-จัดกิจกรรม ๑ ครั้ง/ปี	๑	๑	๑	๑	๑	๑ ครั้ง/ปี		๒๖.โครงการส่งเสริมการจัด กิจกรรมภายในองค์กรโดยเน้น การมีส่วนร่วมของบุคลากรใน หน่วยงาน	กองวิชาการฯ	เทศบาล ตำบล ตลาดแค
				-พนักงาน ลูกจ้าง ของเทศบาลได้พัฒนา ความรู้ความสามารถ อย่างน้อย ๑ ครั้ง/ปี	๑	๑	๑	๑	๑	๑ ครั้ง/ปี		๒๗.โครงการทัศนศึกษาดูงาน ด้านวิชาการ	กองวิชาการฯ	
				-จัดทำเทศบัญญัติ งบประมาณรายจ่าย ตามระเบียบ ที่กำหนด	๑	๑	๑	๑	๑	๑ ครั้ง/ปี		๒๘.โครงการจัดทำเทศบัญญัติ งบประมาณรายจ่าย	กองวิชาการฯ	
				-ตู้เหล็ก มอก. จำนวน ๑ หลัง	๑	๑	๑	๑	๑	๑ หลัง		๒๙.จัดซื้อตู้เหล็ก มอก. ขนาด ๒ บาน เปิด	กองวิชาการฯ	
				-มีความรวดเร็ว ในการบริการ ประชาชน	๑	๑	๑	๑	๑	๑ ครั้ง/ปี		๓๐.โครงการปรับปรุงลดขั้นตอน ในการปฏิบัติงาน	กองวิชาการฯ	
				-เครื่องตัดหญ้า จำนวน ๒ เครื่อง	๑					๑ เครื่อง		๓๑.จัดซื้อเครื่องตัดหญ้า (ตามมาตรฐานครุภัณฑ์)	กองสาธารณสุขฯ	

ความเชื่อมโยง กับยุทธศาสตร์ จังหวัด	ยุทธศาสตร์ อปท.ในเขต จังหวัด	ยุทธศาสตร์ อปท.	เป้าประสงค์	ตัวชี้วัด ผลผลิต/ โครงการ	ค่าเป้าหมาย					ความ ก้าวหน้า ของเป้าหมาย	กลยุทธ์	ผลผลิต/ โครงการ	หน่วยงาน รับผิดชอบ หลัก	หน่วย สนับสนุน
					๒๕๖๑	๒๕๖๒	๒๕๖๓	๒๕๖๔	๒๕๖๕					
				-ตลาดสด ตลาดไนท์ห้องน้ำ เทศบาลตำบล ตลาดแคและบริเวณ โดยรอบมีความ สะอาดเรียบร้อย -จัดซื้อรถตัดหญ้า ชุดหลัง ชนิดขับ เคลื่อน ๔ ล้อ -เครื่องเสียง จำนวน ๑ ชุด	๑๒	๑๒	๑๒	๑๒	๑๒	๑๒ ครั้ง/ปี	๓๒.โครงการจ้างเหมาทำความสะอาด สะอาดตลาดเทศบาลตำบลตลาดแค	กองสาธารณสุขฯ	เทศบาล ตำบล ตลาดแค	
					๑	๑	๑	๑	๑	๑ คัน	๓๓.จัดซื้อรถตัดหญ้าชุดหลัง ชนิดขับเคลื่อน ๔ ล้อ (ตามมาตราฐานครุภัณฑ์)	กองสาธารณสุขฯ		
					๑	๑	๑	๑	๑	๑ ชุด	๓๔.จัดซื้อเครื่องเสียง จำนวน ๑ ชุด (ตามแบบที่มีจำหน่ายทั่วไปใน ท้องตลาด) ประกอบด้วย ๑. เพาเวอร์ Honic GHA ๓๐๐๐ จำนวน ๑ เครื่อง ๒. ตู้ไม้อัดแท่งขอบเหล็ก ขนาด ๑๘ นิ้ว จำนวน ๒ หลัง ๓. ตู้ RCF พร้อมดอก ขนาด ๑๕ นิ้ว จำนวน ๒ หลัง ๔. สายลำโพงพร้อมอุปกรณ์แจ๊ค จำนวน ๑ ชุด ๕. ไมค์ลอย UHF จำนวน ๑ ชุด ๖. ไมค์สาย จำนวน ๑ ชุด	กองสาธารณสุขฯ		

ความเชื่อมโยง กับยุทธศาสตร์ จังหวัด	ยุทธศาสตร์ อปท.ในเขต จังหวัด	ยุทธศาสตร์ อปท.	เป้าประสงค์	ตัวชี้วัด ผลผลิต/ โครงการ	ค่าเป้าหมาย					ความ ก้าวหน้า ของเป้าหมาย	กลยุทธ์	ผลผลิต/ โครงการ	หน่วยงาน รับผิดชอบ หลัก	หน่วย สนับสนุน
					๒๕๖๑	๒๕๖๒	๒๕๖๓	๒๕๖๔	๒๕๖๕					
				-รถจักรยานยนต์ อเนกประสงค์ พร้อมกระบะไฮ ดรอลิก จำนวน๑คัน	๑	๑	๑	๑	๑	๑ คัน		๓๕.จัดซื้อรถจักรยานยนต์ อเนกประสงค์พร้อมกระบะไฮ ดรอลิก ขนาดไม่น้อยกว่า ๑๔๙ ซีซี	กองสาธารณสุขฯ	เทศบาล ตำบล ตลาดแค
				-จำนวน ๑ คัน	๑	๑	๑	๑	๑	๑ คัน		๓๖.รถบรรทุกขยะ ขนาด ๑ ตัน ปริมาตรกระบะกสูบไม่ต่ำกว่า ๒,๔๐๐ ซีซี	กองสาธารณสุขฯ	
				-จำนวน ๑ คัน	๑	๑	๑	๑	๑	๑ คัน		แบบเปิดข้างเทท้าย จำนวน ๑ คัน ๓๗.รถบรรทุกขยะ ขนาด ๖ ตัน ๖ ล้อ ปริมาตรกระบะกสูบไม่ต่ำกว่า ๖,๐๐๐ ซีซี	กองสาธารณสุขฯ	
				-จำนวน ๑ คัน	๑	๑	๑	๑	๑	๑ คัน		แบบอัดท้าย จำนวน ๑ คัน ๓๘.รถพยาบาลฉุกเฉิน (รถกระบะ) ปริมาตรกระบะกสูบ ไม่ต่ำกว่า ๒,๔๐๐ ซีซี	กองสาธารณสุขฯ	
				-รถอีแต่น ๖ ล้อดีม จำนวน ๑ คัน	๑	๑	๑	๑	๑	๑ คัน		๓๙.รถอีแต่น ๖ ล้อดีม จำนวน ๑ คัน	กองสาธารณสุขฯ	
				-จำนวน ๒ หลัง	๒	๒	๒	๒	๒	๒ หลัง		๔๐.จัดซื้อตู้เก็บเอกสาร ชนิดเหล็ก๒ บานเปิด มอก.	กองช่าง	
				-เครื่องพิมพ์ชนิด เลเซอร์ชนิด LED ๑ เครื่อง	๑	๑	๑	๑	๑	๑ เครื่อง		๔๑.จัดซื้อเครื่องพิมพ์ชนิดเลเซอร์/ ชนิด LED ขาวดำสำหรับกระดาษ ขนาด A๓ จำนวน ๑ เครื่อง	กองช่าง	

ความเชื่อมโยง กับยุทธศาสตร์ จังหวัด	ยุทธศาสตร์ อปท.ในเขต จังหวัด	ยุทธศาสตร์ อปท.	เป้าประสงค์	ตัวชี้วัด ผลผลิต/ โครงการ	ค่าเป้าหมาย					ความ ก้าวหน้า ของเป้าหมาย	กลยุทธ์	ผลผลิต/ โครงการ	หน่วยงาน รับผิดชอบ หลัก	หน่วย สนับสนุน
					๒๕๖๑	๒๕๖๒	๒๕๖๓	๒๕๖๔	๒๕๖๕					
				-เครื่องคอมพิวเตอร์ จำนวน ๑ ชุด	๑	๑	๑	๑	๑	๑ ชุด		๔๒.ครุภัณฑ์คอมพิวเตอร์ ๑.เครื่องคอมพิวเตอร์สำหรับ ประมวลผล (จอขนาดไม่น้อยกว่า ๑๘.๕ นิ้ว) จำนวน ๑ เครื่อง ราคา ๒๙,๐๐๐ บาท ๒.เครื่องสำรองไฟ ขนาด ๘๐๐VA จำนวน ๑ เครื่อง ราคา ๓,๒๐๐ บาท (ราคาและคุณลักษณะตาม มาตรฐานครุภัณฑ์คอมพิวเตอร์)	กองช่าง	เทศบาล ตำบล ตลาดแค
				-เพิ่มประสิทธิภาพ ในการทำงานภายใน กองช่างมากขึ้น	๑	๑	๑	๑	๑	๑ ครั้ง/ปี		๔๓.โครงการจ้างเหมาแรงงาน ปฏิบัติงานกองช่าง	กองช่าง	
				-การทำงานเกิด ประสิทธิผลและ นำข้อมูลที่ได้มา ปฏิบัติงาน	๑	๑	๑	๑	๑	๑ ครั้ง/ปี		๔๔.ค่าธรรมเนียมเบ็ดเตล็ด เกี่ยวกับการตรวจสอบข้อมูล ด้านงานรังวัด งานทะเบียน ที่ดินด้านประเมินราคาและ ข้อมูลอื่นๆ	กองช่าง	
				-เพื่อดำเนินการ วางผังและจัดทำ ผังเมืองรวม ชุมชน	๑	๑	๑	๑	๑	๑ ครั้ง/ปี		๔๕.โครงการจัดทำผังเมืองรวม ผังชุมชนเทศบาลตำบลตลาดแค	กองช่าง	

ความเชื่อมโยง กับยุทธศาสตร์ จังหวัด	ยุทธศาสตร์ อปท.ในเขต จังหวัด	ยุทธศาสตร์ อปท.	เป้าประสงค์	ตัวชี้วัด ผลผลิต/ โครงการ	ค่าเป้าหมาย					ความ ก้าวหน้า ของเป้าหมาย	กลยุทธ์	ผลผลิต/ โครงการ	หน่วยงาน รับผิดชอบ หลัก	หน่วย สนับสนุน
					๒๕๖๑	๒๕๖๒	๒๕๖๓	๒๕๖๔	๒๕๖๕					
				-เครื่องสำรองไฟ จำนวน ๒ เครื่อง	๒	๒	๒	๒	๒	๒ เครื่อง		๔๖.จัดซื้อเครื่องสำรองไฟ ขนาด ๘๐๐VA จำนวน ๒ เครื่อง ราคา เครื่องละ ๓,๒๐๐ บาท (ราคา และคุณลักษณะตามมาตรฐาน ครุภัณฑ์คอมพิวเตอร์)	กองช่าง	เทศบาล ตำบล ตลาดแค
				-กล้องถ่ายภาพความ ละเอียดไม่น้อยกว่า๑๘ ล้านพิกเซล	๑	๑	๑	๑	๑	๑ ครั้ง/ปี		๔๗.จัดซื้อกล้องดิจิตอลความ ละเอียดไม่น้อยกว่า ๑๘ ล้านพิกเซล	กองช่าง	
				-เก้าอี้สำหรับ ปฏิบัติงาน ๑ ตัว	๑	๑	๑	๑	๑	๑ ตัว		๔๘.จัดซื้อเก้าอี้แบบมีล้อเลื่อน หลัง มีเท้าแขน ปรับระดับได้ตาม แบบที่มีจำหน่ายทั่วไปในท้องตลาด จำนวน ๑ ตัว (ราคาตามท้องตลาด)	กองช่าง	
				-ประชาชนมีน้ำ ประปาใช้ใช้ใน เพียงพอต่อการ ชีวิตประจำวัน	๑	๑	๑	๑	๑	๑ เครื่อง		๔๙.เครื่องสูบน้ำชนิดหยดโข่ง อัตราการการสูบน้ำไม่น้อยกว่า ๔๐ ลบ.ม./ชั่วโมง สูงสูงไม่น้อย กว่า ๒๕ เมตร	กองการประปา	
				-ประชาชนได้ ใช้น้ำประปาที่มี คุณภาพได้ มาตรฐานและ เพียงพอต่อการ ใช้ในชีวิตประจำวัน	๒	๒	๒	๒	๒	๒ เครื่อง		๕๐.เครื่องจ่ายสารเคมี ขนาด อัตราการจ่าย ๒๕ ลิตร/ชั่วโมง แรงดัน ๑๒ บา จำนวน ๒ เครื่อง	กองการประปา	

ความเชื่อมโยง กับยุทธศาสตร์ จังหวัด	ยุทธศาสตร์ อปท.ในเขต จังหวัด	ยุทธศาสตร์ อปท.	เป้าประสงค์	ตัวชี้วัด ผลผลิต/ โครงการ	ค่าเป้าหมาย					ความ ก้าวหน้า ของเป้าหมาย	กลยุทธ์	ผลผลิต/ โครงการ	หน่วยงาน รับผิดชอบ หลัก	หน่วย สนับสนุน
					๒๕๖๑	๒๕๖๒	๒๕๖๓	๒๕๖๔	๒๕๖๕					
				จ้างเหมาทำ ความสะอาด อาคารบ้านพัก คนชรา จำนวน ๑ อัตรา -จ้างเหมารักษา ความปลอดภัย อาคารบ้านพัก คนชรา เทศบาล ตำบลตลาดแค จำนวน ๑ อัตรา -จ้างเหมารักษา ความปลอดภัย อาคารร้านค้าชุมชน เทศบาลตำบลตลาดแค จำนวน ๑ อัตรา -ประชาชนที่เข้า รับบริการมีความ สะดวกและรวดเร็ว มากขึ้น	๑๒	๑๒	๑๒	๑๒	๑๒	๑๒ ครั้ง/ปี		๕๑.โครงการจ้างเหมาทำความสะอาด สะอาดอาคารบ้านพักคนชรา เทศบาลตำบลตลาดแค	กองสวัสดิการฯ	เทศบาล ตำบล ตลาดแค
					๑๒	๑๒	๑๒	๑๒	๑๒	๑๒ ครั้ง/ปี		๕๒.โครงการจ้างเหมารักษา ความปลอดภัยอาคารบ้านพัก คนชรา เทศบาลตำบลตลาดแค	กองสวัสดิการฯ	
					๑๒	๑๒	๑๒	๑๒	๑๒	๑๒ ครั้ง/ปี		๕๓.โครงการจ้างเหมารักษาความ ปลอดภัยอาคารร้านค้าชุมชน เทศบาลตำบลตลาดแค	กองสวัสดิการฯ	
					๑	๑	๑	๑	๑	๑ ครั้ง/ปี		โครงการปรับปรุงกระบวนการ และลดขั้นตอนการให้บริการ ประชาชนด้านการสาธารณสุข เพื่อเพิ่มประสิทธิภาพในการ บริการแก่ประชาชนในเขต เทศบาลตำบลตลาดแค	สาธารณสุขฯ	

ความเชื่อมโยง กับยุทธศาสตร์ จังหวัด	ยุทธศาสตร์ อปท.ในเขต จังหวัด	ยุทธศาสตร์ อปท.	เป้าประสงค์	ตัวชี้วัด ผลผลิต/ โครงการ	ค่าเป้าหมาย					ความ ก้าวหน้า ของเป้าหมาย	กลยุทธ์	โครงการ	หน่วยงาน รับผิดชอบ หลัก	หน่วย สนับสนุน
					๒๕๖๑	๒๕๖๒	๒๕๖๓	๒๕๖๔	๒๕๖๕					
				-ผู้บริหารและสมาชิก สภาได้พัฒนาความรู้ ความสามารถ อย่างน้อย ๑ ครั้ง/ปี	๑	๑	๑	๑	๑	๑ ครั้ง/ปี	การพัฒนาเทคโนโลยี และบุคลากรขอ องค์การให้มีความ เหมาะสมสอดคล้อง	๑.โครงการฝึกอบรมเพิ่ม ประสิทธิภาพผู้บริหารท้องถิ่น สมาชิกสภาท้องถิ่นเทศบาล	สำนักปลัดฯ	เทศบาล ตำบล ตลาดแค
				-พนักงาน ลูกจ้างของเทศบาล ร้อยละ ๗๐ ได้ อบรมเพื่อพัฒนา ความรู้ความสามารถ อย่างน้อย ๑ ครั้ง/ปี	๑	๑	๑	๑	๑	๑ ครั้ง/ปี		๒.โครงการพัฒนาศักยภาพ บุคลากรของเทศบาลตำบล ตลาดแค	สำนักปลัดฯ	
				-กิจกรรมวันเทศบาล ๑ ครั้ง/ปี	๑	๑	๑	๑	๑	๑ ครั้ง/ปี		๓.โครงการจัดงานวันเทศบาล	สำนักปลัดฯ	
				-กิจกรรมวันท้องถิ่นไทย ๑ ครั้ง/ปี	๑	๑	๑	๑	๑	๑ ครั้ง/ปี		๔.โครงการจัดงานวันท้องถิ่นไทย	สำนักปลัดฯ	
				-ดำเนินการพัฒนาระบบ ข้อมูลและฐานข้อมูล บุคลากร ๒ ครั้ง /ปี	๒	๒	๒	๒	๒	๒ ครั้ง/ปี		๕.โครงการจัดทำฐานข้อมูล บุคลากร	สำนักปลัดฯ	
				-จัดทำแผนพัฒนา บุคลากรรายบุคคล ๑ ครั้ง/ปี	๑	๑	๑	๑	๑	๑ ครั้ง/ปี		๖.โครงการจัดทำแผนพัฒนา บุคลากรรายบุคคล	สำนักปลัดฯ	

ความเชื่อมโยง กับยุทธศาสตร์ จังหวัด	ยุทธศาสตร์ อปท.ในเขต จังหวัด	ยุทธศาสตร์ อปท.	เป้าประสงค์	ตัวชี้วัด ผลผลิต/ โครงการ	ค่าเป้าหมาย					ความ ก้าวหน้า ของเป้าหมาย	กลยุทธ์	ผลผลิต/ โครงการ	หน่วยงาน รับผิดชอบ หลัก	หน่วย สนับสนุน
					๒๕๖๑	๒๕๖๒	๒๕๖๓	๒๕๖๔	๒๕๖๕					
				-ร้อยละ ๕๐ ของ ผู้บริหาร พนักงานและ ลูกจ้าง ของเทศบาลฯ ได้พัฒนาความรู้	๑	๑	๑	๑	๑	๑ ครั้ง/ปี		๗.โครงการอบรมภาษาอังกฤษ แก่ผู้บริหาร พนักงาน ลูกจ้าง เทศบาลตำบลตลาดแค	สำนักปลัดฯ	เทศบาล ตำบล ตลาดแค
				-บุคลากรมีความรู้ ความเข้าใจใน ด้านต่างๆ และ สามารถนำมา ปรับใช้ใน การปฏิบัติงานได้	๑	๑	๑	๑	๑	๑ ครั้ง/ปี		๘.ฝึกอบรมและพัฒนาศักยภาพ ให้แก่พนักงานและลูกจ้างกองคลัง	กองคลัง	
				-จัดฝึกอบรม ๑ ครั้ง/ปี	๑	๑	๑	๑	๑	๑ ครั้ง/ปี		๙.โครงการฝึกอบรมเชิงปฏิบัติ จัดทำแผนระดับสำนัก/กอง		
				-พัฒนาระบบ สารสนเทศ อย่างน้อย ๑ ครั้ง/ปี	๑	๑	๑	๑	๑	๑ ครั้ง/ปี	จัดระบบฐานข้อมูล เทคโนโลยีสารสนเทศ เพื่อเป็นรากฐาน	๑.โครงการพัฒนาระบบ สารสนเทศ	สำนักปลัดฯ	
				-ออกแบบประเมิน ผลการปฏิบัติงาน ของหน่วยงาน	๑	๑	๑	๑	๑	๑ ครั้ง/ปี	การวางแผน พัฒนาโคราช	๒.เพิ่มศักยภาพการปฏิบัติงาน ของพนักงาน	กองคลัง	
				-ดำเนินการประเมินผล การใช้จ่ายงบประมาณ ๔ ครั้ง/ปี	๔	๔	๔	๔	๔	๔ ครั้ง/ปี		๓.โครงการติดตามประเมินผล การใช้จ่ายงบประมาณของ เทศบาล	กองวิชาการฯ	

ความเชื่อมโยง กับยุทธศาสตร์ จังหวัด	ยุทธศาสตร์ อปท.ในเขต จังหวัด	ยุทธศาสตร์ อปท.	เป้าประสงค์	ตัวชี้วัด ผลผลิต/ โครงการ	ค่าเป้าหมาย					ความ ก้าวหน้า ของเป้าหมาย	กลยุทธ์	ผลผลิต/ โครงการ	หน่วยงาน รับผิดชอบ หลัก	หน่วย สนับสนุน
					๒๕๖๑	๒๕๖๒	๒๕๖๓	๒๕๖๔	๒๕๖๕					
				มีข้อมูลพื้นฐาน เพื่อใช้ในการวาง แผนพัฒนา เทศบาล	๑	๑	๑	๑	๑	๑ ครั้ง/ปี		๔.โครงการจัดเก็บข้อมูลประกอบ การวางแผนพัฒนาเทศบาล	กองวิชาการฯ	เทศบาล ตำบล ตลาดแค
				- ระยะเวลาในการ บริการในแต่ละ กระบวนการ - ผลสำรวจความ พึงพอใจในการ ให้บริการ	๑	๑	๑	๑	๑	๑ ครั้ง/ปี	การสื่อสาร เพื่อให้ ประชาชนมีส่วนร่วม รับรู้และติดตาม การทำงานขององค์กร ตนเอง	๑.โครงการปรับปรุงและพัฒนา ระบบงานทะเบียนราษฎร	สำนักปลัดฯ	
				-จัดประชุม ชุมชน เพื่อให้ความรู้ใน การเสียภาษี	๑	๑	๑	๑	๑	๑ ครั้ง/ปี		๒.โครงการอบรมให้ความรู้ให้แก่ ประชาชนในการเสียภาษี	กองคลัง	
				-จัดทำสื่อเผยแพร่ ผลงานของเทศบาล	๑	๑	๑	๑	๑	๑ ครั้ง/ปี		๓.โครงการจัดทำสื่อเผยแพร่ ผลงานของเทศบาล	กองวิชาการฯ	
				-ประชาชนร้อยละ ๘๐ มีความพึงพอใจในการ ให้บริการของเทศบาล	๑	๑	๑	๑	๑	๑ ครั้ง/ปี		๔.โครงการสำรวจความพึงพอใจ ของประชาชนในการให้บริการ ของเทศบาล	กองวิชาการฯ	
				-จัดทำการประเมินผลการ ปฏิบัติราชการ ๒ ครั้ง/ปี	๒	๒	๒	๒	๒	๒ ครั้ง/ปี		๕.โครงการประเมินผลการปฏิบัติ ราชการ	กองวิชาการฯ	

ความเชื่อมโยง กับยุทธศาสตร์ จังหวัด	ยุทธศาสตร์ อปท.ในเขต จังหวัด	ยุทธศาสตร์ อปท.	เป้าประสงค์	ตัวชี้วัด ผลผลิต/ โครงการ	ค่าเป้าหมาย					ความ ก้าวหน้า ของเป้าหมาย	กลยุทธ์	ผลผลิต/ โครงการ	หน่วยงาน รับผิดชอบ หลัก	หน่วย สนับสนุน
					๒๕๖๑	๒๕๖๒	๒๕๖๓	๒๕๖๔	๒๕๖๕					
				ปรับปรุงระบบ กระจายเสียง อย่างน้อย ๑ ครั้ง/ปี	๑	๑	๑	๑	๑	๑ ครั้ง/ปี		๖.โครงการปรับปรุงระบบ การกระจายเสียงและการสื่อสาร ประชาสัมพันธ์ข่าวสาร	กองวิชาการฯ	เทศบาล ตำบล ตลาดแค
				-จัดทำรายงาน การติดตาม ๒ ครั้ง/ปี	๒	๒	๒	๒	๒	๒ ครั้ง/ปี		๗.โครงการจัดทำรายงาน การติดตามประเมินผลแผน พัฒนาเทศบาล	กองวิชาการฯ	
				-ระดับความสำเร็จ ของการดำเนิน โครงการ/กิจกรรม	๑	๑	๑	๑	๑	๑ ครั้ง/ปี		๘.โครงการจัดทำแผนชุมชน	กองสวัสดิการฯ	
				-จัดทำแผนพัฒนา ท้องถิ่นตามระเบียบ ที่กำหนด	๑	๑	๑	๑	๑	๑ ครั้ง/ปี		๙.โครงการจัดทำแผนพัฒนา ท้องถิ่นสี่ปี	กองวิชาการฯ	
				-จัดกิจกรรม ๑ ครั้ง/ปี	๑	๑	๑	๑	๑	๑ ครั้ง/ปี		๑๐.โครงการเทศบาล พบประชาชน	กองวิชาการฯ	
				-ประชาชน ร้อยละ ๗๕ มี ส่วนร่วมในการ จัดทำแผนพัฒนา	๑	๑	๑	๑	๑	๑ ครั้ง/ปี		๑๑.โครงการประชาคม เพื่อจัดทำแผนพัฒนาเทศบาล	กองวิชาการฯ	
				-จัดกิจกรรม ๑ ครั้ง/ปี	๑	๑	๑	๑	๑	๑ ครั้ง/ปี		๑๒.โครงการรณรงค์เผยแพร่ ประชาธิปไตย	กองวิชาการฯ	

ความเชื่อมโยง กับยุทธศาสตร์ จังหวัด	ยุทธศาสตร์ อปท.ในเขต จังหวัด	ยุทธศาสตร์ อปท.	เป้าประสงค์	ตัวชี้วัด ผลผลิต/ โครงการ	ค่าเป้าหมาย					ความ ก้าวหน้า ของเป้าหมาย	กลยุทธ์	ผลผลิต/ โครงการ	หน่วยงาน รับผิดชอบ หลัก	หน่วย สนับสนุน
					๒๕๖๑	๒๕๖๒	๒๕๖๓	๒๕๖๔	๒๕๖๕					
				-ปรับปรุงสำนัก งานให้มีสิ่งอำนวยความสะดวก ความสะดวกอย่างน้อย ๑ ครั้ง/ปี -ชุมชนมีเสียง ตามสายครบทั้ง ๑๐ ชุมชน	๑	๑	๑	๑	๑	๑ ครั้ง/ปี ๑๐ ชุมชน		๑๓.โครงการปรับปรุงสำนักงาน เพื่อรองรับการบริการสู่ประชาคม อาเซียน ๑๔.เสียงตามสาย	สำนักปลัดฯ สำนักปลัดฯ	เทศบาล ตำบล ตลาดแค

ความเชื่อมโยง กับยุทธศาสตร์ จังหวัด	ยุทธศาสตร์ อปท.ในเขต จังหวัด	ยุทธศาสตร์ อปท.	เป้าประสงค์	ตัวชี้วัด ผลผลิต/ โครงการ	ค่าเป้าหมาย					ความ ก้าวหน้า ของเป้าหมาย	กลยุทธ์	ผลผลิต/ โครงการ	หน่วยงาน รับผิดชอบ หลัก	หน่วย สนับสนุน	
					๒๕๖๑	๒๕๖๒	๒๕๖๓	๒๕๖๔	๒๕๖๕						
ยุทธศาสตร์ที่ ๒ ยกระดับสังคม ให้เป็นเมืองน่าอยู่ ตามแนวทาง เศรษฐกิจพอเพียง	ยุทธศาสตร์ที่ ๕ ด้านการพัฒนา สาธารณสุข	ยุทธศาสตร์ที่ ๒ การพัฒนา ด้านสาธารณสุข	พัฒนา ด้านสาธารณสุข ให้ประชาชน มีสุขภาพสมบูรณ์ แข็งแรง	-พัฒนาศักยภาพ เครือข่ายผู้นำ ด้านสุขภาพ ๑ ครั้ง/ปี -พัฒนาความรู้ อสม.	๑	๑	๑	๑	๑	๑ ครั้ง/ปี	เสริมสร้างความ เข้มแข็งของชุมชน ในด้านสาธารณสุข โดยส่งเสริมและ สนับสนุนอาสาสมัคร สาธารณสุข (อสม.) ให้ทำงานอย่างมี คุณภาพและมี ขวัญกำลังใจที่ดี	๑.โครงการพัฒนา เครือข่ายผู้นำ ด้านสุขภาพชุมชน	กองสาธารณสุขฯ	-รพสต. ตลาดแค -สสอ.โนนสูง	
				-จำนวนผู้ป่วย โรคพิษสุนัขบ้า และสุนัขจรจัด ในเขตเทศบาล ลดลง	๑	๑	๑	๑	๑	๑ ครั้ง/ปี ๑๐ ชุมชน	จัดระบบส่งเสริมสุข ภาพภาคประชาชน เพื่อการพึ่งพาตนเอง ของประชาชน ส่งการ มีสุขภาพที่ดี (คุ้มครอง ผู้บริโภค/การควบคุม ป้องกันโรคติดต่อ/ ไม่ติดต่อ/การฟื้นฟู สุขภาพประชาชน/ อนามัยโรงเรียน)	๑. เพื่อกระตุ้นให้ประชาชนใน ชุมชน โดยเฉพาะแกนนำด้าน สุขภาพ อสม. อปท. ผู้นำชุมชน เห็นถึงความสำคัญ มีความรู้และ ความสามารถดูแลประชาชนใน ชุมชนตนเองได้		กองสาธารณสุขฯ	-รพสต. ตลาดแค -สสอ.โนนสูง
				-เครือข่ายด้านการ คุ้มครองผู้บริโภค ขึ้นในพื้นที่เพิ่มขึ้น	๑	๑	๑	๑	๑	๑ ครั้ง/ปี		๒.โครงการสร้างเครือข่าย คุ้มครองผู้บริโภค (อย.น้อย)			-รพสต. ตลาดแค -สสอ.โนนสูง

ความเชื่อมโยง กับยุทธศาสตร์ จังหวัด	ยุทธศาสตร์ อปท.ในเขต จังหวัด	ยุทธศาสตร์ อปท.	เป้าประสงค์	ตัวชี้วัด ผลผลิต/ โครงการ	ค่าเป้าหมาย					ความ ก้าวหน้า ของเป้าหมาย	กลยุทธ์	ผลผลิต/ โครงการ	หน่วยงาน รับผิดชอบ หลัก	หน่วย สนับสนุน
					๒๕๖๑	๒๕๖๒	๒๕๖๓	๒๕๖๔	๒๕๖๕					
				-ผู้ป่วยโรคไข้ เลือดออกลดลง	๑	๑	๑	๑	๑	๑ ครั้ง/ปี		๓.โครงการรณรงค์และ ป้องกันโรคไข้เลือดออก	กองสาธารณสุขฯ	-รพสต. ตลาดแค
				-ประชาชนดูแล และป้องกันการ เกิดโรคติดต่อ	๑	๑	๑	๑	๑	๑ ครั้ง/ปี		๔.โครงการป้องกันโรคติดต่อ		-สสอ.โนนสูง
				-ส่งเสริมความ ปลอดภัยด้าน การบริโภคอาหาร	๑	๑	๑	๑	๑	๑ ครั้ง/ปี		๕.โครงการส่งเสริมความปลอดภัย ด้านอาหาร	กองสาธารณสุขฯ	-รพสต. ตลาดแค -สสอ.โนนสูง
				-นักเรียนมีความ รู้เรื่องสุขภาพ อนามัยเบื้องต้น	๑	๑	๑	๑	๑	๑ ครั้ง/ปี		๖.โครงการส่งเสริมสุขภาพ อนามัยนักเรียนโรงเรียนในพื้นที่	กองสาธารณสุขฯ	-รพสต. ตลาดแค -สสอ.โนนสูง
				-ประชาชน มีสุขภาพแข็งแรง	๑	๑	๑	๑	๑	๑ ครั้ง/ปี		๗.โครงการส่งเสริมสุขภาพ ด้วยการออกกำลังกาย	กองสาธารณสุขฯ	-รพสต. ตลาดแค -สสอ.โนนสูง
				-ตลาดสดเทศบาล และตลาดไนท์มี ความเป็นระเบียบ เรียบร้อยสะอาด และสวยงาม	๑	๑	๑	๑	๑	๑ ครั้ง/ปี		๘.โครงการรณรงค์ทำความสะอาด ตลาดสดเทศบาลและตลาดไนท์	กองสาธารณสุขฯ	-รพสต. ตลาดแค -สสอ.โนนสูง
												ประชาสัมพันธ์ขอความร่วมมือผู้ ประกอบการค้าในตลาดสดของ เทศบาลช่วยกันรักษาความสะอาด ของตลาด		

ความเชื่อมโยง กับยุทธศาสตร์ จังหวัด	ยุทธศาสตร์ อปท.ในเขต จังหวัด	ยุทธศาสตร์ อปท.	เป้าประสงค์	ตัวชี้วัด ผลผลิต/ โครงการ	ค่าเป้าหมาย					ความ ก้าวหน้า ของเป้าหมาย	กลยุทธ์	ผลผลิต/ โครงการ	หน่วยงาน รับผิดชอบ หลัก	หน่วย สนับสนุน
					๒๕๖๑	๒๕๖๒	๒๕๖๓	๒๕๖๔	๒๕๖๕					
ยุทธศาสตร์ที่ ๒ ยกระดับสังคม ให้เป็นเมืองน่าอยู่ ตามแนวทาง เศรษฐกิจพอเพียง	ยุทธศาสตร์ที่ ๒ ด้านการพัฒนา การศึกษา	ยุทธศาสตร์ที่ ๓ การพัฒนา ด้านการศึกษา	พัฒนาด้านการ ศึกษาสร้างแหล่ง เรียนรู้ให้นักเรียน มีความรู้ความ สามารถมีศักยภาพ ในการแข่งขันอยู่ ในสังคมได้โดย ปกติสุข	-ร.เทศบาลลาดแค มีระบบประกันคุณภาพ ภายในและภายนอก หลักสูตรและการจัดการ เรียนการสอนตรงตาม มาตรฐานการศึกษา -ศพด.ทต.ลาดแค มี ระบบประกันคุณภาพ ภายในและภายนอก หลักสูตร และการเรียน การสอนตรงตาม มาตรฐานฯ -นักเรียนในสถาน ศึกษาสังกัด กระทรวงศึกษาธิการ ภายในเขตพื้นที่ รับผิดชอบได้รับ อาหารเสริม (นม) ตามหลักเกณฑ์ที่ กำหนด	๒	๒	๒	๒	๒	๒ ครั้ง/ ปีการศึกษา	ส่งเสริมสนับสนุน การศึกษารวมถึง การศึกษา ทั้งในและ นอกระบบโรงเรียน ทั้งระดับก่อนวัยเรียน ประถม มัธยม ภาคประชาชน โดย ประสานการสนับสนุน งบประมาณและพัฒนา ศูนย์การเรียนรู้ชุมชน/ ศูนย์พัฒนาเด็กเล็ก	๑.นิเทศระบบประกันคุณภาพ หลักสูตรและการจัดการเรียน การสอนของ ร.ร.เทศบาล ลาดแค	กองการศึกษา	เทศบาล ตำบล ลาดแค
					๒	๒	๒	๒	๒	๒ ครั้ง/ ปีการศึกษา	ภาคประชาชน โดย ประสานการสนับสนุน งบประมาณและพัฒนา ศูนย์การเรียนรู้ชุมชน/ ศูนย์พัฒนาเด็กเล็ก	๒.นิเทศระบบประกันคุณภาพ หลักสูตรและการจัดการเรียน การสอนของ ศพด.ทต.ลาดแค	กองการศึกษา	
					๓	๓	๓	๓	๓	๓ สถานศึกษาใน สังกัด จำนวน ๒ แห่ง สถานศึกษาใน เขตพื้นที่ จำนวน ๑ แห่ง	๓.จัดซื้ออาหารเสริม (นม) ให้แก่ นักเรียนในสถานศึกษาสังกัด เทศบาลฯและสถานศึกษาสังกัด กระทรวงศึกษาธิการภายใน เขตพื้นที่รับผิดชอบ	กองการศึกษา		

ความเชื่อมโยง กับยุทธศาสตร์ จังหวัด	ยุทธศาสตร์ อปท.ในเขต จังหวัด	ยุทธศาสตร์ อปท.	เป้าประสงค์	ตัวชี้วัด ผลผลิต/ โครงการ	ค่าเป้าหมาย					ความ ก้าวหน้า ของเป้าหมาย	กลยุทธ์	ผลผลิต/ โครงการ	หน่วยงาน รับผิดชอบ หลัก	หน่วย สนับสนุน
					๒๕๖๑	๒๕๖๒	๒๕๖๓	๒๕๖๔	๒๕๖๕					
				-นักเรียนในสถานศึกษา สังกัดเทศบาลฯทุกระดับ ชั้นสามารถอ่านออก เขียนได้และผ่านเกณฑ์ ตามที่กำหนด -ครูผู้สอนมีแนวทาง ใหม่ๆในการจัดการเรียน การสอนแก้ปัญหาการ อ่าน/เขียน	๑	๑	๑	๑	๑	๑ ครั้ง/ปี		๔.โครงการประกันการอ่านออก เขียนได้ของนักเรียนโรงเรียน เทศบาลตลาดแค	กองการศึกษา	เทศบาล ตำบล ตลาดแค
				-เด็กนักเรียนในสถาน ศึกษาสังกัดเทศบาลฯ และชุมชนโดยรวมใน เขตเทศบาลฯ ไม่ยุ่งเกี่ยว กับยาเสพติด	๑	๑	๑	๑	๑	๑ ครั้ง/ปี		๕.ค่าใช้จ่ายในการรณรงค์ป้องกัน ยาเสพติดในสถานศึกษา	กองการศึกษา	
				-ศูนย์การเรียนรู้เด็กปฐมวัย ได้รับการพัฒนาและ ปรับปรุงเพื่อให้เหมาะสม ต่อการจัดประสบการณ์ เรียนรู้สำหรับเด็กปฐมวัย	๑	๑	๑	๑	๑	๑ ครั้ง/ปี		๖.ค่าใช้จ่ายในการจัดทำศูนย์ เรียนรู้เด็กปฐมวัย	กองการศึกษา	

ความเชื่อมโยง กับยุทธศาสตร์ จังหวัด	ยุทธศาสตร์ อปท.ในเขต จังหวัด	ยุทธศาสตร์ อปท.	เป้าประสงค์	ตัวชี้วัด ผลผลิต/ โครงการ	ค่าเป้าหมาย					ความ ก้าวหน้า ของเป้าหมาย	กลยุทธ์	ผลผลิต/ โครงการ	หน่วยงาน รับผิดชอบ หลัก	หน่วย สนับสนุน
					๒๕๖๑	๒๕๖๒	๒๕๖๓	๒๕๖๔	๒๕๖๕					
				-เด็กเยาวชนและประชาชน รวมทั้งนักเรียนทุกระดับ ได้รับการพัฒนาด้าน คอมพิวเตอร์และเทคโนโลยี โลยีสารสนเทศ	๑๒	๑๒	๑๒	๑๒	๑๒	๑๒ ครั้ง/ปี		๗.โครงการจ้างเหมาปฏิบัติงาน สอนคอมพิวเตอร์ของสถานศึกษา ในสังกัด	กองการศึกษา	เทศบาล ตำบล ตลาดแค
				-เด็ก เยาวชนและ ประชาชน รวมทั้งนักเรียน ทุกระดับชั้นได้รับการ พัฒนาด้านดนตรี ศิลป วัฒนธรรมและกระตุนการ เรียนรู้สำหรับเด็กพิเศษ	๑๒	๑๒	๑๒	๑๒	๑๒	๑๒ ครั้ง/ปี		๘.โครงการจ้างเหมาปฏิบัติการ สอนดนตรีของสถานศึกษาใน สังกัด	กองการศึกษา	
				-เด็ก เยาวชนและ ประชาชน รวมทั้งนักเรียน ทุกระดับชั้นได้รับการ บริการด้านสืบค้นข้อมูล และคลังความรู้จาก ห้องสมุดในสถานศึกษา	๑๒	๑๒	๑๒	๑๒	๑๒	๑๒ ครั้ง/ปี		๙.โครงการจ้างเหมาบริการ บรรณารักษ์ประจำห้องสมุดใน สถานศึกษา	กองการศึกษา	
				-ผู้บริหาร ครู บุคลากรทาง การศึกษา รวมทั้ง เจ้าหน้าที่ที่เกี่ยวข้องใน กองการศึกษาได้รับความรู้ ประสบการณ์ ด้านการจัดการศึกษา	๑	๑	๑	๑	๑	๑ ครั้ง/ปี		๑๐.โครงการฝึกอบรม สัมมนาและ ศึกษาดูงาน พัฒนาครูและบุคลากร ทางการศึกษาในสังกัดเทศบาล ตำบลตลาดแค	กองการศึกษา	

ความเชื่อมโยง กับยุทธศาสตร์ จังหวัด	ยุทธศาสตร์ อปท.ในเขต จังหวัด	ยุทธศาสตร์ อปท.	เป้าประสงค์	ตัวชี้วัด ผลผลิต/ โครงการ	ค่าเป้าหมาย					ความ ก้าวหน้า ของเป้าหมาย	กลยุทธ์	ผลผลิต/ โครงการ	หน่วยงาน รับผิดชอบ หลัก	หน่วย สนับสนุน
					๒๕๖๑	๒๕๖๒	๒๕๖๓	๒๕๖๔	๒๕๖๕					
				-ครู/ผู้ดูแลเด็ก ศพด.ทต.ตลาดแค ได้รับความรู้/ ประสบการณ์ ด้านการจัดการ ศึกษาปฐมวัย	๑	๑	๑	๑	๑	๑ ครั้ง/ปี		๑๑.ค่าใช้จ่ายในการพัฒนา ครูผู้ดูแลเด็ก/ผู้ดูแลเด็กศูนย์ พัฒนาเด็กเล็กเทศบาลตำบล ตลาดแค	กองการศึกษา	เทศบาล ตำบล ตลาดแค
				-ผู้บริหาร ครู บุคลากรทางการศึกษา รวมทั้งเจ้าหน้าที่ ที่เกี่ยวข้องในกอง การศึกษาได้รับความรู้ /ประสบการณ์ ด้านการจัดการศึกษา	๑	๑	๑	๑	๑	๑ ครั้ง/ปี		๑๒.โครงการเข้าร่วมการจัด กิจกรรมงานมหกรรมการศึกษา ท้องถิ่น	กองการศึกษา	
				-สถานศึกษาสังกัด เทศบาลมีเครื่อง ปรับอากาศไว้ใช้ ภายในห้องจัด กิจกรรมเพื่อเสริม สร้างบรรยากาศ ในการเรียนรู้	๓	๓	๓	๓	๓	๓ เครื่อง		๑๓.จัดซื้อครุภัณฑ์สำนักงาน ประเภทเครื่องปรับอากาศ (สำหรับปฏิบัติงานประจำสถาน ศึกษาสังกัดเทศบาลฯ)	กองการศึกษา	

ความเชื่อมโยง กับยุทธศาสตร์ จังหวัด	ยุทธศาสตร์ อปท.ในเขต จังหวัด	ยุทธศาสตร์ อปท.	เป้าประสงค์	ตัวชี้วัด ผลผลิต/ โครงการ	ค่าเป้าหมาย					ความ ก้าวหน้า ของเป้าหมาย	กลยุทธ์	ผลผลิต/ โครงการ	หน่วยงาน รับผิดชอบ หลัก	หน่วย สนับสนุน
					๒๕๖๑	๒๕๖๒	๒๕๖๓	๒๕๖๔	๒๕๖๕					
				-กองการศึกษาสามารถ บริหารจัดการงานด้าน เอกสารและจัดเก็บ เอกสารธุรการได้อย่าง เป็นระบบมากยิ่งขึ้น	๓	๓	๓	๓	๓	๓ หลัง		๑๔.จัดซื้อตู้เหล็กเก็บเอกสาร ๒ ชั้นชนิดบานเลื่อน	กองการศึกษา	เทศบาล ตำบล ตลาดแค
				-สถานศึกษาสังกัดเทศบาล มีจุดบริการน้ำดื่มที่ถูก สุขอนามัยเพียงพอต่อการ ให้บริการนักเรียน	๑	๑	๑	๑	๑	๑ ชูดี		๑๕.โครงการติดตั้งจุดบริการ น้ำดื่มสำหรับนักเรียน	กองการศึกษา	
				-สถานศึกษาสามารถจัด กิจกรรมการเรียนการสอน ได้อย่างมีประสิทธิภาพ และเปิดประสิทธิผลมาก ยิ่งขึ้น	๑	๑	๑	๑	๑	๑ ชูดี		๑๖.โครงการปรับปรุงระบบ เครื่องเสียงภายในสถานศึกษา	กองการศึกษา	
				-สถานศึกษาสังกัด เทศบาลามี ภูมิทัศน์น่าอยู่ น่าดู น่าเรียน เหมาะแก่การ เรียนรู้/สร้างเสริม พัฒนาการทุก ระดับชั้น	๒	๒	๒	๒	๒	๒ แห่ง		๑๗.โครงการปรับปรุงภูมิทัศน์ ภายในสถานศึกษาสังกัดเทศบาลฯ	กองการศึกษา	

ความเชื่อมโยง กับยุทธศาสตร์ จังหวัด	ยุทธศาสตร์ อปท.ในเขต จังหวัด	ยุทธศาสตร์ อปท.	เป้าประสงค์	ตัวชี้วัด ผลผลิต/ โครงการ	ค่าเป้าหมาย					ความ ก้าวหน้า ของเป้าหมาย	กลยุทธ์	ผลผลิต/ โครงการ	หน่วยงาน รับผิดชอบ หลัก	หน่วย สนับสนุน
					๒๕๖๑	๒๕๖๒	๒๕๖๓	๒๕๖๔	๒๕๖๕					
				-สถานศึกษาสังกัดเทศบาลฯ มีอาคารเรียนที่สะอาด และปลอดภัย เหมาะสม ต่อการจัดการเรียนการ สอน	๒	๒	๒	๒	๒	๒ แห่ง		๑๘.ค่าใช้จ่ายในการซ่อมแซม อาคารเรียนและอาคารประกอบ ในสถานศึกษาสังกัดเทศบาลฯ	กองการศึกษา	เทศบาล ตำบล ตลาดแค
				-สถานศึกษาสังกัดเทศบาลฯ มีอาคารเรียนที่สะอาด	๑	๑	๑	๑	๑	๑ แห่ง		๑๙.โครงการก่อสร้างราวเหล็ก ป้องกันอุบัติเหตุอาคารเรียน ภายในสถานศึกษาสังกัดเทศบาลฯ	กองการศึกษา	
				-สถานศึกษาสังกัดเทศบาลฯ มีอาคารสถานที่ปลอดภัย เหมาะสมต่อการจัดการ เรียนการสอน	๒	๒	๒	๒	๒	๒ แห่ง		๒๐.โครงการก่อสร้าง ถนนคอนกรีต		
				-สวนหย่อมและสนามใน สถานศึกษาได้รับการ ดูแลสวยงาม	๑๒	๑๒	๑๒	๑๒	๑๒	๑๒ ครั้ง/ปี		๒๑.โครงการจ้างเหมาบริการดูแล สวนหย่อม สนามเด็กเล่นและ พื้นที่โดยรอบ	กองการศึกษา	
				-สามารถแก้ไขปัญหา ท่วมขังภายในสนาม ฟุตบอลได้	๑	๑	๑	๑	๑	๑ สาย		๒๒.โครงการก่อสร้างราง ระบายน้ำบริเวณสนามฟุตบอล ภายในสถานศึกษา	กองการศึกษา	
				-ร.เทศบาลตลาดแค มี ระบบประกันคุณภาพ ภายในและภายนอก หลักสูตรและการจัดการ	๒	๒	๒	๒	๒	๒ ครั้ง/ ปีการศึกษา		๒๓.โครงการนิเทศระบบประกัน คุณภาพหลักสูตรและการจัดการ เรียนการสอนของ รร.เทศบาล ตลาดแค		

ความเชื่อมโยง กับยุทธศาสตร์ จังหวัด	ยุทธศาสตร์ อปท.ในเขต จังหวัด	ยุทธศาสตร์ อปท.	เป้าประสงค์	ตัวชี้วัด ผลผลิต/ โครงการ	ค่าเป้าหมาย					ความ ก้าวหน้า ของเป้าหมาย	กลยุทธ์	ผลผลิต/ โครงการ	หน่วยงาน รับผิดชอบ หลัก	หน่วย สนับสนุน
					๒๕๖๑	๒๕๖๒	๒๕๖๓	๒๕๖๔	๒๕๖๕					
				-ศพด.ทต.ตลาดแค มีระบบ ประกันคุณภาพภายใน และภายนอก,หลักสูตร และการเรียนการสอน ตรงตามมาตรฐานฯ	๒	๒	๒	๒	๒	๒ ครั้ง/ ปีการศึกษา		๒๔.โครงการนิเทศระบบประกัน คุณภาพหลักสูตรและการจัดการ เรียนการสอนของ ศพด.ทต.ตลาดแค	กองการศึกษา ตำบล ตลาดแค	เทศบาล ตำบล ตลาดแค
				-สถานศึกษาสังกัดเทศบาลฯ สามารถดำเนินโครงการ/ กิจกรรมที่เป็นประโยชน์ ต่อการพัฒนาเด็ก เยาวชน และประชาชนได้อย่าง ครอบคลุมและรอบด้าน เป็นฐานในการพัฒนาท้องถิ่น	๑	๑	๑	๑	๑	๑ ครั้ง/ปี		๒๕.โครงการค่าใช้จ่ายในการ พัฒนาการจัดการศึกษาโดยใช้ โรงเรียนเป็นฐานในการพัฒนา ท้องถิ่น(SBMLD)	กองการศึกษา	
				-โรงเรียนเทศบาลตลาดแค มีงบประมาณเพียงพอต่อ การบริหารจัดการศึกษา อย่างมีคุณภาพและได้ มาตรฐาน	๑	๑	๑	๑	๑	๑ ครั้ง/ปี		๒๖.โครงการสนับสนุนค่าใช้จ่ายใน การบริหารสถานศึกษาเพื่อใช้จ่าย ในการบริหารสถานศึกษาของ โรงเรียนเทศบาลตลาดแค	กองการศึกษา	
				-ศูนย์พัฒนาเด็กเล็ก เทศบาลตำบลตลาดแคมี งบประมาณเพียงพอต่อ การบริหารจัดการศึกษา อย่างมีคุณภาพและได้มาตรฐาน	๑	๑	๑	๑	๑	๑ ครั้ง/ปี		๒๗.โครงการสนับสนุนค่าใช้จ่ายใน การบริหารสถานศึกษาเพื่อใช้จ่าย ในการบริหารสถานศึกษาของศูนย์ พัฒนาเด็กเล็กเทศบาลตำบลตลาด	กองการศึกษา	

ความเชื่อมโยง กับยุทธศาสตร์ จังหวัด	ยุทธศาสตร์ อปท.ในเขต จังหวัด	ยุทธศาสตร์ อปท.	เป้าประสงค์	ตัวชี้วัด ผลผลิต/ โครงการ	ค่าเป้าหมาย					ความ ก้าวหน้า ของเป้าหมาย	กลยุทธ์	ผลผลิต/ โครงการ	หน่วยงาน รับผิดชอบ หลัก	หน่วย สนับสนุน
					๒๕๖๑	๒๕๖๒	๒๕๖๓	๒๕๖๔	๒๕๖๕					
				-นักเรียนในสถานศึกษา สังกัดเทศบาลตำบลลาด แค มีทักษะด้านภาษา อังกฤษ (ฟัง พูด อ่าน เขียน) ได้ดีขึ้น	๑๒	๑๒	๑๒	๑๒	๑๒	๑๒ ครั้ง/		๒๘.จ้างเหมาบริการครูสอน ภาษาต่างประเทศของสถานศึกษา ในสังกัดเทศบาลตำบลลาดแค	กองการศึกษา	เทศบาล ตำบล ตลาดแค
				-เด็ก เยาวชนและ ประชาชนเข้าใจและพร้อม เข้าสู่ประชาคมอาเซียน	๒	๒	๒	๒	๒	๒ ครั้ง/ปี		๒๙.ส่งเสริมความรู้ความเข้าใจใน การเข้าสู่ประชาคมอาเซียน	กองการศึกษา	
				-นักเรียนในสถาน ศึกษาสังกัดกระทรวง ศึกษาธิการภายใน เขตพื้นที่รับผิดชอบ ได้รับประทานอาหาร	๓	๓	๓	๓	๓	สถานศึกษาใน สังกัด จำนวน ๒ แห่ง สถานศึกษาใน เขตพื้นที่ จำนวน ๑ แห่ง		๓๐.อุดหนุนอาหารกลางวันให้แก่ นักเรียนในสถานศึกษาสังกัด กระทรวงศึกษาธิการภายใน เขตพื้นที่รับผิดชอบ	กองการศึกษา	
				-นักเรียนในสถานศึกษา ภายในเขตพื้นที่รับ ผิดชอบได้รับความรู้ เกี่ยวกับยาเสพติด ให้โทษ	๓	๓	๓	๓	๓	สถานศึกษาใน สังกัด จำนวน ๒ แห่ง สถานศึกษาใน เขตพื้นที่ จำนวน ๑ แห่ง		๓๑.ค่าใช้จ่ายสนับสนุนงบประมาณ ให้สถานศึกษาทุกแห่งที่ตั้ง อยู่ในเขตพื้นที่รับผิดชอบ	กองการศึกษา	

ความเชื่อมโยง กับยุทธศาสตร์ จังหวัด	ยุทธศาสตร์ อปท.ในเขต จังหวัด	ยุทธศาสตร์ อปท.	เป้าประสงค์	ตัวชี้วัด ผลผลิต/ โครงการ	ค่าเป้าหมาย					ความ ก้าวหน้า ของเป้าหมาย	กลยุทธ์	ผลผลิต/ โครงการ	หน่วยงาน รับผิดชอบ หลัก	หน่วย สนับสนุน
					๒๕๖๑	๒๕๖๒	๒๕๖๓	๒๕๖๔	๒๕๖๕					
				-มีสถานที่สำหรับ จัดกิจกรรมกลาง แจ้งตามโครงการ ต่างๆไว้บริการแก่ เด็ก เยาวชนและ ประชาชน -มีสถานที่สำหรับ ออกกำลังกายและ จัดกิจกรรมด้าน กีฬาตามไว้บริการ แก่เด็ก เยาวชน และประชาชน	๑	๑	๑	๑	๑	๑ ครั้ง		๓๒. โครงการก่อสร้างอาคาร อเนกประสงค์หลังคาโค้ง ๓๓.โครงการก่อสร้างลานกีฬา อเนกประสงค์ พร้อมอุปกรณ์ สนาม	กองการศึกษา กองการศึกษา	เทศบาล ตำบล ตลาดแค

ความเชื่อมโยง กับยุทธศาสตร์ จังหวัด	ยุทธศาสตร์ อปท.ในเขต จังหวัด	ยุทธศาสตร์ อปท.	เป้าประสงค์	ตัวชี้วัด ผลผลิต/ โครงการ	ค่าเป้าหมาย					ความ ก้าวหน้า ของเป้าหมาย	กลยุทธ์	ผลผลิต/ โครงการ	หน่วยงาน รับผิดชอบ หลัก	หน่วย สนับสนุน
					๒๕๖๑	๒๕๖๒	๒๕๖๓	๒๕๖๔						
ยุทธศาสตร์ที่ ๒ ยกระดับสังคม ให้เป็นเมืองน่าอยู่ ตามแนวทาง เศรษฐกิจพอเพียง	ยุทธศาสตร์ที่ ๔ ด้านการพัฒนา สังคม	ยุทธศาสตร์ที่ ๔ การพัฒนา ด้านการสวัสดิการ สังคม	พัฒนาด้าน สวัสดิการสังคม ให้ประชาชนมี คุณภาพที่ดี	-ร้อยละ ๑๐๐ ของจำนวนที่มา ขึ้นทะเบียน ผู้สูงอายุ	๑๐๐	๑๐๐	๑๐๐	๑๐๐		ร้อยละ ๑๐๐ ของผู้ขึ้น ทะเบียน	พัฒนาคุณภาพชีวิต ผู้สูงอายุและผู้พิการ โดยสนับสนุนเบี้ยยังชีพ ผู้สูงอายุและผู้พิการ	๑.โครงการสร้างหลักประกันรายได้ แก่ผู้สูงอายุ	กองสวัสดิการฯ	เทศบาล ตำบล ตลาดแค
				-ร้อยละ ๑๐๐ ของจำนวนผู้มา ขึ้นทะเบียน คนพิการ	๑๐๐	๑๐๐	๑๐๐	๑๐๐	ร้อยละ ๑๐๐ ของผู้ขึ้น ทะเบียน	อย่างทั่วถึงและเป็นธรรม	๒.โครงการสนับสนุนการเสริมสร้าง สวัสดิการทางสังคมให้แก่คนพิการ หรือทุพพลภาพ	กองสวัสดิการฯ		
				-ผู้สูงอายุใช้เวลาว่างให้ เกิดประโยชน์มีการออก กำลังกาย สุขภาพร่างกาย แข็งแรงสมบูรณ์	๑	๑	๑	๑	๑ ครั้ง/ปี	ส่งเสริมการพัฒนาศูนย์ พัฒนาคุณภาพชีวิต ผู้สูงอายุและประชาชน	๑.โครงการจัดซื้ออุปกรณ์การออก กำลังกายสำหรับผู้สูงอายุ	กองสวัสดิการฯ		
				-ร้อยละ ๑๐๐ ของ จำนวนผู้ป่วยเอดส์ ที่มาขึ้นทะเบียน	๑๐๐	๑๐๐	๑๐๐	๑๐๐	ร้อยละ ๑๐๐ ของผู้ขึ้น ทะเบียน	การสังคมสงเคราะห์ และการพัฒนาคุณภาพ ชีวิต เด็ก สตรี คนชรา	๑.โครงการสนับสนุนการสงเคราะห์ เบี้ยยังชีพผู้ป่วยเอดส์	กองสวัสดิการฯ		
				-ระดับความสำเร็จ ของการดำเนิน โครงการ/กิจกรรม	๑	๑	๑	๑	๑ ครั้ง/ปี	ผู้พิการ ผู้ด้อยโอกาส และผู้ติดเชื้อ (HIV) จัดให้มีและเพิ่ม ศักยภาพศูนย์พัฒนาเด็ก	๒.โครงการบ้านทอถักประชารัฐ ร่วมใจเทิดไท้องค์ราชัน ราชินี	กองสวัสดิการฯ		

ความเชื่อมโยง กับยุทธศาสตร์ จังหวัด	ยุทธศาสตร์ อปท.ในเขต จังหวัด	ยุทธศาสตร์ อปท.	เป้าประสงค์	ตัวชี้วัด ผลผลิต/ โครงการ	ค่าเป้าหมาย					ความ ก้าวหน้า ของเป้าหมาย	กลยุทธ์	ผลผลิต/ โครงการ	หน่วยงาน รับผิดชอบ หลัก	หน่วย สนับสนุน
					๒๕๖๑	๒๕๖๒	๒๕๖๓	๒๕๖๔						
				-ระดับความสำเร็จ ของการดำเนิน โครงการ/กิจกรรม	๑	๑	๑	๑		๑ ครั้ง/ปี	ส่งเสริมสนับสนุนและ พัฒนาคุณภาพชีวิตของ คนทุกวัย ตั้งแต่แรกเกิด	๑.โครงการพัฒนาคุณภาพชีวิต ผู้สูงอายุและคนพิการ	กองสวัสดิการฯ	เทศบาล ตำบล ตลาดแค
				-ระดับความสำเร็จ ของการดำเนิน โครงการ/กิจกรรม	๒	๒	๒	๒		๒ ครั้ง/ การศึกษา	วัยเด็ก วัยรุ่นเยาวชน วัยทำงาน และวัยชรา	๒.โครงการจ้างเหมาเด็กนักเรียน ช่วงปิดภาคเรียน	กองสวัสดิการฯ	
				-ระดับความสำเร็จของการ ดำเนินโครงการ/กิจกรรม	๑	๑	๑	๑		๑ ครั้ง/ปี		๓.โครงการอบรมพัฒนาศักยภาพ ผู้นำสตรี	กองสวัสดิการฯ	
				-ผู้เข้าร่วมอบรมสามารถ นำความรู้ที่ได้ไปประกอบ อาชีพเพิ่มรายได้ให้แก่ ครอบครัวได้	๑	๑	๑	๑		๑ ครั้ง/ปี		๔.โครงการฝึกอบรมอาชีพ การแปรรูปผักและผลไม้	กองสวัสดิการฯ	
				-ประชาชนที่เข้ารับการ ฝึกอบรมมีความรู้และ และอาชีพเพิ่มขึ้น สร้าง รายได้เพิ่มมากขึ้น	๑	๑	๑	๑		๑ ครั้ง/ปี		๕.โครงการฝึกอบรมอาชีพด้านการเกษตร	กองสวัสดิการฯ	
				-การทำนาข้าวและสามารถ ขยายความรู้แก่ประชาชน ในพื้นที่ได้	๑	๑	๑	๑		๑ ครั้ง/ปี		๖.โครงการส่งเสริมอาชีพและฟื้นฟู การทำนาข้าว	กองสวัสดิการฯ	

ความเชื่อมโยง กับยุทธศาสตร์ จังหวัด	ยุทธศาสตร์ อปท.ในเขต จังหวัด	ยุทธศาสตร์ อปท.	เป้าประสงค์	ตัวชี้วัด ผลผลิต/ โครงการ	ค่าเป้าหมาย					ความ ก้าวหน้า ของเป้าหมาย	กลยุทธ์	ผลผลิต/ โครงการ	หน่วยงาน รับผิดชอบ หลัก	หน่วย สนับสนุน
					๒๕๖๑	๒๕๖๒	๒๕๖๓	๒๕๖๔						
				ประชาชนสามารถนำ ความรู้มาพัฒนาเป็น อาชีพหลักได้	๑	๑	๑	๑		๑ ครั้ง/ปี		๗.โครงการส่งเสริมอาชีพเกษตรกรใน ชุมชนปศุสัตว์ ประมง	กองสวัสดิการฯ	เทศบาล ตำบล ตลาดแค
				- กลุ่มเยาวชนสร้างจิต สำนึกในการใช้ทรัพยากร ให้ประหยัดคุ้มค่า -ช่วยกันรักษาทรัพยากร ธรรมชาติ	๑	๑	๑	๑		๑ ครั้ง/ปี		๘.โครงการคืนชีพให้กระดาด หน้าเดียว	กองสวัสดิการฯ	
				- ประชาชนมีส่วนร่วม ในการดูแลสภาพ แวดล้อมและบ้านเรือน - สร้างความรักสามัคคี ในชุมชน - บ้านเรือนสะอาด น่าอยู่ปลอดภัย	๑	๑	๑	๑		๑ ครั้ง/ปี		๙.โครงการบ้านน่าอยู่ ชุมชนน่ามอง	กองสวัสดิการฯ	
				-สร้างจิตใต้สำนึกให้กลุ่ม เด็กและเยาวชนหันมา แนวทางพระพุทธศาสนา ไปใช้ในชีวิตประจำวัน	๑	๑	๑	๑		๑ ครั้ง/ปี		๑๐.โครงการหนึ่งใจให้ธรรมะ	กองสวัสดิการฯ	
				- อนุรักษ์ภูมิปัญญา ท้องถิ่นให้คงอยู่ -สร้างจิตสำนึก	๑	๑	๑	๑		๑ ครั้ง/ปี		๑๑.โครงการส่งเสริมภูมิปัญญา ท้องถิ่นเทศบาลตำบลตลาดแค	กองสวัสดิการฯ	

ความเชื่อมโยง กับยุทธศาสตร์ จังหวัด	ยุทธศาสตร์ อปท.ในเขต จังหวัด	ยุทธศาสตร์ อปท.	เป้าประสงค์	ตัวชี้วัด ผลผลิต/ โครงการ	ค่าเป้าหมาย					ความ ก้าวหน้า ของเป้าหมาย	กลยุทธ์	ผลผลิต/ โครงการ	หน่วยงาน รับผิดชอบ หลัก	หน่วย สนับสนุน
					๒๕๖๑	๒๕๖๒	๒๕๖๓	๒๕๖๔						
				- กลุ่มมีความเข้มแข็ง - กลุ่มมีการพัฒนา ผลิตภัณฑ์เป็นที่ยอมรับ มากขึ้น - เด็กและเยาวชนเข้า ร่วมกิจกรรมมากขึ้น -ปลูกจิตสำนึก - นำหลักธรรมไป แก้ปัญหาในชีวิต - ผู้พิการมีรายได้เสริม - คุณภาพชีวิตดีขึ้น - ประชาชนได้รับความรู้ และพัฒนาอาชีพ -มีอาชีพเสริมเพิ่มรายได้ -ชาวบ้านเกษตรกรมี รายได้เพิ่มขึ้นจากการ จำหน่ายสินค้า -มีรายได้เพิ่มขึ้น - ประชาชนในเขตพื้นที่ รวมทั้งเยาวชนสืบทอด ภูมิปัญญาท้องถิ่น และ สืบสานวัฒนธรรมประเพณี	๑	๑	๑	๑		๑ ครั้ง/ปี		๑๒.โครงการพัฒนาคุณภาพการผลิต และการตลาดผลิตภัณฑ์ชุมชน ท้องถิ่น (OTOP)	กองสวัสดิการฯ	เทศบาล ตำบล ตลาดแค
					๑	๑	๑	๑		๑ ครั้ง/ปี	๑๓.โครงการเสริมสร้างทักษะสำหรับ เด็กและเยาวชน	กองสวัสดิการฯ		
					๑	๑	๑	๑		๑ ครั้ง/ปี	๑๔.โครงการฝึกอบรมอาชีพสำหรับ ผู้พิการ	กองสวัสดิการฯ		
					๑๒	๑๒	๑๒	๑๒		๑๒ ครั้ง/ปี	๑๕.โครงการฝึกอบรมส่งเสริมอาชีพ	กองสวัสดิการฯ		
					๖	๖	๖	๖		๖ ครั้ง/ปี	๑๖.โครงการตลาดวิถีชุมชนตลาด คลองสาน ชุมชนตลาดแค หมู่ ๒	กองสวัสดิการฯ		
					๒	๒	๒	๒		๒ ครั้ง/ปี	๑๗.โครงการถนนคนเดิน	กองสวัสดิการฯ		

ความเชื่อมโยง กับยุทธศาสตร์ จังหวัด	ยุทธศาสตร์ อปท.ในเขต จังหวัด	ยุทธศาสตร์ อปท.	เป้าประสงค์	ตัวชี้วัด ผลผลิต/ โครงการ	ค่าเป้าหมาย					ความ ก้าวหน้า ของเป้าหมาย	กลยุทธ์	ผลผลิต/ โครงการ	หน่วยงาน รับผิดชอบ หลัก	หน่วย สนับสนุน
					๒๕๖๑	๒๕๖๒	๒๕๖๓	๒๕๖๔						
				-ชาวบ้านเกษตรกรมี รายได้เพิ่มขึ้นจากการ จำหน่ายสินค้า	๖	๖	๖	๖		๖ ครั้ง/ปี		๑๘.โครงการตลาดวิถีชุมชน ถ้าธารปราสาท ชุมชนตลาดแค ตะวันออกฝั่งใต้หมู่๑๕	กองสวัสดิการฯ	เทศบาล ตำบล ตลาดแค
				-ประชาชนในเขตเทศบาล ตำบลตลาดแคมีการ ดำเนินชีวิตตามหลัก ปรัชญาเศรษฐกิจพอเพียง	๑๒	๑๒	๑๒	๑๒		๑๒ ครั้ง/ปี		๑๙.โครงการขับเคลื่อนเศรษฐกิจ พอเพียงสู่ชุมชน	กองสวัสดิการฯ	
				-ระดับความสำเร็จ ของการดำเนิน โครงการ/กิจกรรม	๑	๑	๑	๑		๑ ครั้ง/ปี	สนับสนุนการจัด สวัสดิการชุมชน	๑.เงินสมทบร้านค้าชุมชน เทศบาล ตำบลตลาดแค	กองสวัสดิการฯ	
				-ระดับความสำเร็จของ การดำเนินโครงการ/ กิจกรรม	๑	๑	๑	๑		๑ ครั้ง/ปี		๒.เงินสมทบศูนย์พัฒนาคุณภาพ ชีวิตและส่งเสริมอาชีพผู้สูงอายุ เทศบาลตำบลตลาดแค	กองสวัสดิการฯ	

ความเชื่อมโยง กับยุทธศาสตร์ จังหวัด	ยุทธศาสตร์ อปท.ในเขต จังหวัด	ยุทธศาสตร์ อปท.	เป้าประสงค์	ตัวชี้วัด ผลผลิต/ โครงการ	ค่าเป้าหมาย					ความ ก้าวหน้า ของเป้าหมาย	กลยุทธ์	ผลผลิต/ โครงการ	หน่วยงาน รับผิดชอบ หลัก	หน่วย สนับสนุน
					๒๕๖๑	๒๕๖๒	๒๕๖๓	๒๕๖๔	๒๕๖๕					
ยุทธศาสตร์ที่ ๑ การพัฒนาและ เพิ่มศักยภาพ การแข่งขัน เศรษฐกิจ	ยุทธศาสตร์ที่ ๘ ด้านการพัฒนา การเกษตร	ยุทธศาสตร์ที่ ๕ ด้านเกษตรกรรม	พัฒนา ด้านเศรษฐกิจ พาณิชย์กรรม อุตสาหกรรมให้ ประชาชนมีรายได้ เพิ่มขึ้น	-อบรมให้ความรู้ความ สามารถพัฒนาอาชีพ ด้านการเกษตรแก่ ประชาชน -อบรมลดปริมาณ การใช้ปุ๋ยเคมี -ประชาชนมีความ ความเข้าใจใน การใช้หญ้าแฝก -มีการอนุรักษ์ พันธุกรรมพืช	๑	๑	๑	๑	๑	๑ ครั้ง/ปี	ส่งเสริมและพัฒนา คุณภาพด้านการผลิต เพื่อเพิ่มมูลค่าผลผลิต และการตลาด โดยให้ ความรู้กับประชาชน อย่างทั่วถึงและ สอดคล้องกับวิถีชีวิตจริง	๑.โครงการอบรมให้ความรู้ ด้านการเกษตร และการพัฒนาอาชีพ ๒.โครงการฝึกอบรมเพื่อ ลดปริมาณการใช้ปุ๋ยเคมี ๓.โครงการพัฒนาและรณรงค์ การใช้หญ้าแฝกอันเนื่องมาจาก พระราชดำริ ๑.โครงการอนุรักษ์ พันธุกรรมพืช	สำนักปลัดฯ ตำบล ตลาดแค สำนักปลัดฯ สำนักปลัดฯ	เทศบาล ตำบล ตลาดแค

ความเชื่อมโยง กับยุทธศาสตร์ จังหวัด	ยุทธศาสตร์ อปท.ในเขต จังหวัด	ยุทธศาสตร์ อปท.	เป้าประสงค์	ตัวชี้วัด ผลผลิต/ โครงการ	ค่าเป้าหมาย					ความ ก้าวหน้า ของเป้าหมาย	กลยุทธ์	ผลผลิต/ โครงการ	หน่วยงาน รับผิดชอบ หลัก	หน่วย สนับสนุน
					๒๕๖๑	๒๕๖๒	๒๕๖๓	๒๕๖๔	๒๕๖๕					
ยุทธศาสตร์ที่ ๒ ยกระดับสังคม ให้เป็นเมืองน่าอยู่ ตามแนวทาง เศรษฐกิจพอเพียง	ยุทธศาสตร์ที่ ๗ ด้านการพัฒนา การท่องเที่ยว ศาสนา วัฒนธรรม ประเพณีและกีฬา	ยุทธศาสตร์ที่ ๖ การกีฬาและ นันทนาการ	พัฒนาด้าน การกีฬาและ นันทนาการ	เด็ก เยาวชนและ ประชาชนได้เข้า ร่วมการแข่งขัน กีฬากับหน่วยงาน อื่น พัฒนาทักษะ ด้านการกีฬา มากขึ้น	๑	๑	๑	๑	๑	๑ ครั้ง/ปี	ส่งเสริมจัดการแข่งขัน กีฬาเพื่อสร้างความ สมานฉันท์ระหว่าง องค์กรต่าง ๆ	สนับสนุนตัวแทนชุมชน เข้าร่วมการแข่งขันกีฬา กับหน่วยงานอื่น	กองการศึกษา เทศบาล ตำบล ตลาดแค	
				-เด็ก เยาวชนและ ประชาชนออกกำลังกาย และพัฒนาสุขภาพ ร่างกายได้ดีขึ้น -สามารถลดอัตราการ ป่วยเป็นโรคต่างๆได้	๑	๑	๑	๑	๑	๑ ครั้ง/ปี	ส่งเสริมกีฬาและ นันทนาการระดับเยาวชน และประชาชน เพื่อ แก้ปัญหายาเสพติด และใช้เวลาว่างให้ เกิดประโยชน์	๑.ซ่อมแซม ปรับปรุง วัสดุอุปกรณ์ ภายในเขตเทศบาล	กองการศึกษา	
				เด็ก เยาวชนและ ประชาชนมีความรู้และ ทักษะด้านการกีฬาเพิ่ม มากขึ้น เด็ก เยาวชนและ ประชาชนออกกำลังกาย เพิ่มมากขึ้น	๑	๑	๑	๑	๑	๑ ครั้ง/ปี		๒.ฝึกอบรมทักษะ ด้านการกีฬา	กองการศึกษา	
				เด็ก เยาวชนและ ประชาชนออกกำลังกาย เพิ่มมากขึ้น	๑	๑	๑	๑	๑	๑ ครั้ง/ปี		๓.แข่งขันกีฬามหาชนเท เทศบาล ตำบลตลาดแค	กองการศึกษา	

ความเชื่อมโยง กับยุทธศาสตร์ จังหวัด	ยุทธศาสตร์ อปท.ในเขต จังหวัด	ยุทธศาสตร์ อปท.	เป้าประสงค์	ตัวชี้วัด ผลผลิต/ โครงการ	ค่าเป้าหมาย					ความ ก้าวหน้า ของเป้าหมาย	กลยุทธ์	ผลผลิต/ โครงการ	หน่วยงาน รับผิดชอบ หลัก	หน่วย สนับสนุน
					๒๕๖๑	๒๕๖๒	๒๕๖๓	๒๕๖๔	๒๕๖๕					
ยุทธศาสตร์ที่ ๓ บริหารจัดการ ทรัพยากร ธรรมชาติและ สิ่งแวดล้อมให้มี ความสมบูรณ์ อย่างยั่งยืน	ยุทธศาสตร์ที่ ๑๐ ด้านการอนุรักษ์ ทรัพยากร ธรรมชาติและ สิ่งแวดล้อม	ยุทธศาสตร์ที่ ๗ การพัฒนาทรัพยากร ธรรมชาติและ สิ่งแวดล้อม	พัฒนาทรัพยากร ธรรมชาติและ สิ่งแวดล้อมของ จังหวัด	-ดำเนินการ จ้างที่ปรึกษา	๑๐	๑๐	๑๐	๑๐	๑๐	๑๐ ชุมชน	บูรณาการการบริหาร จัดการดิน น้ำ ป่า ขยะ มลภาวะโดยการ มีส่วนร่วมของ ๓ ภาคี ทุกเรื่อง ได้แก่ ภาคีหน่วยราชการ นักวิชาการและประชาชน	๑.จ้างเหมาที่ปรึกษาในการจัดทำ ข้อมูลเพื่อเตรียมความพร้อมในการ ดำเนินโครงการก่อสร้างระบบรวบรวม และบำบัดน้ำเสียเทศบาล ตำบลตลาดแค	กองสาธารณสุขฯ	เทศบาล ตำบล ตลาดแค
				-เยาวชนสำนึกรัก สิ่งแวดล้อม	๑	๑	๑	๑	๑	๑ ครั้ง/ปี	รณรงค์การแก้ไขปัญหา ภาวะโลกร้อน /ส่งเสริม	๑.โครงการยุวทูต รักษ์สิ่งแวดล้อม	กองสาธารณสุขฯ	
				-ครัวเรือนรู้ หลักการกำจัด ขยะอย่างเป็นระบบ	๑	๑	๑	๑	๑	๑ ครั้ง/ปี	การประหยัดพลังงาน	๒.โครงการคัดแยกขยะ และกำจัดขยะในครัวเรือน	กองสาธารณสุขฯ	
				-ครัวเรือนรู้หลักการ กำจัดขยะอย่าง เป็นระบบ	๑	๑	๑	๑	๑	๑ ครั้ง/ปี	ส่งเสริมภูมิปัญญา ท้องถิ่น ในการจัดการ ทรัพยากร ธรรมชาติ สิ่งแวดล้อมชุมชน	๑.โครงการคัดแยกขยะและกำจัด ขยะในครัวเรือน	กองสาธารณสุขฯ	

ความเชื่อมโยง กับยุทธศาสตร์ จังหวัด	ยุทธศาสตร์ อปท.ในเขต จังหวัด	ยุทธศาสตร์ อปท.	เป้าประสงค์	ตัวชี้วัด ผลผลิต/ โครงการ	ค่าเป้าหมาย					ความ ก้าวหน้า ของเป้าหมาย	กลยุทธ์	ผลผลิต/ โครงการ	หน่วยงาน รับผิดชอบ หลัก	หน่วย สนับสนุน
					๒๕๖๑	๒๕๖๒	๒๕๖๓	๒๕๖๔	๒๕๖๕					
				-มีน้ำประปาที่มี คุณภาพมีน้ำประปา ที่มีคุณภาพเพิ่มขึ้น	๑	๑	๑	๑	๑	๑ โครงการ	๗.โครงการปรับปรุงระบบกรองน้ำ ฝิวดิน ๑๐ ลบ.ม./ชม. (เดิม) ๘.โครงการก่อสร้างถังน้ำใสขนาด ๑๐๐๐ ลบ.ม. (ตอกเสาเข็ม) ๙.โครงการปรับปรุงเพิ่ม ประสิทธิภาพระบบน้ำดิบ บ้านตลาดแค ๑๐.โครงการปรับปรุงเพิ่ม ประสิทธิภาพระบบน้ำดิบ โรงสูบน้ำ ดิบหนองสระแก ๑๑.โครงการติดตั้งมาตรวัดการจ่ายน้ำ ขนาด ๖ นิ้ว บริเวณสถานีผลิต น้ำประปา เทศบาลตำบลตลาดแค จำนวน ๑ เครื่อง - ติดตั้งมาตรวัด การจ่ายน้ำ ขนาด ๖ นิ้ว พร้อม ติดตั้งอุปกรณ์ต่างๆ และบ่อพัก (ตามแบบเทศบาลกำหนด) ๑๒.โครงการปรับปรุงซ่อมแซม ท่อถึงสูง ที่ ๑	กองช่าง	เทศบาล ตำบล ตลาดแค	
				-มีน้ำประปาที่มี คุณภาพมีน้ำประปา ที่มีคุณภาพเพิ่มขึ้น	๑	๑	๑	๑	๑	๑ โครงการ		กองช่าง		
				-มีปริมาณน้ำดิบนำ มาเพียงพอสำหรับผลิต เป็นน้ำประปา	๑	๑	๑	๑	๑	๑ โครงการ		กองช่าง		
				-มีปริมาณน้ำดิบนำ มาเพียงพอสำหรับผลิต เป็นน้ำประปา	๑	๑	๑	๑	๑	๑ โครงการ		กองช่าง		
				-สามารถตรวจ สอบปริมาณน้ำ ที่จ่ายและปริมาณ น้ำที่สูญเสียใน ระบบประปาได้ อย่างมี ประสิทธิภาพ	๑	๑	๑	๑	๑	๑ โครงการ				
				-เพิ่มประสิทธิภาพใน -ระบบการจ่ายน้ำประปา	๑	๑	๑	๑	๑	๑ โครงการ				

ความเชื่อมโยง กับยุทธศาสตร์ จังหวัด	ยุทธศาสตร์ อปท.ในเขต จังหวัด	ยุทธศาสตร์ อปท.	เป้าประสงค์	ตัวชี้วัด ผลผลิต/ โครงการ	ค่าเป้าหมาย					ความ ก้าวหน้า ของเป้าหมาย	กลยุทธ์	ผลผลิต/ โครงการ	หน่วยงาน รับผิดชอบ หลัก	หน่วย สนับสนุน
					๒๕๖๑	๒๕๖๒	๒๕๖๓	๒๕๖๔	๒๕๖๕					
				- ไม่เกิดการ พังทลายของดิน	๑	๑	๑	๑	๑	๑ โครงการ		๑๓.โครงการก่อสร้างเขื่อนกันดิน ค.ส.ล. ชุมชนตลาดแค หมู่ที่๒ รอบสระหนองสระแก		-กรมโยธาธิการ และผังเมือง -กรมทรัพยากร ธรรมชาติและ สิ่งแวดล้อม
				- ประชาชนมีน้ำ ใช้เพื่อทำการ เกษตรและ อุปโภคบริโภค - ประชาชนมี สวนสุขภาพ สำหรับพักผ่อน หย่อนใจ	๑	๑	๑	๑	๑	๑ โครงการ		๑๔.โครงการก่อสร้างจุดสระสร้าง แก้มลิงบริเวณเนื้อที่ราชพัสดุ บริเวณชุมชนสำโรงตะวันออก หมู่ที่ ๑		-กองทัพบก -กรม ทรัพยากรน้ำ
				- ไม่เกิดการ พังทลายของดิน	๑	๑	๑	๑	๑	๑ โครงการ		๑๕.โครงการก่อสร้างเขื่อนกันตลิ่ง คสส. ชุมชนตลาดแคตะวันออก ฝั่งเหนือ หมู่ ๑๕		-กรมโยธาธิการ และผังเมือง -กรมทรัพยากร ธรรมชาติและ สิ่งแวดล้อม
				- ไม่เกิดการ พังทลายของดิน	๑	๑	๑	๑	๑	๑ โครงการ		๑๖.โครงการก่อสร้างเขื่อนกันตลิ่ง คสส.ชุมชนตลาดแค หมู่ ๒		-กรมโยธาธิการ และผังเมือง -กรมทรัพยากร ธรรมชาติและ

ความเชื่อมโยง กับยุทธศาสตร์ จังหวัด	ยุทธศาสตร์ อปท.ในเขต จังหวัด	ยุทธศาสตร์ อปท.	เป้าประสงค์	ตัวชี้วัด ผลผลิต/ โครงการ	ค่าเป้าหมาย					ความ ก้าวหน้า ของเป้าหมาย	กลยุทธ์	ผลผลิต/ โครงการ	หน่วยงาน รับผิดชอบ หลัก	หน่วย สนับสนุน
					๒๕๖๑	๒๕๖๒	๒๕๖๓	๒๕๖๔	๒๕๖๕					
				- ไม่เกิดการ พังทลายของดิน	๑	๑	๑	๑	๑	๑ โครงการ		๑๖.โครงการก่อสร้างเขื่อนกันตลิ่ง คสล.ชุมชนตลาดแค หมู่ ๒ ตลาดแค หมู่ ๒		-กรมโยธาธิการ และผังเมือง -กรมทรัพยากร ธรรมชาติและ -กรมโยธาธิการ และผังเมือง
				- ไม่เกิดการ พังทลายของดิน	๑	๑	๑	๑	๑	๑ โครงการ		๑๗.โครงการก่อสร้างเขื่อนคันดิน		-กรมโยธาธิการ และผังเมือง -กรมทางหลวง ชนบท
				- ประชาชนมี น้ำใช้เพื่อทำการ เกษตรและ อุปโภคบริโภค - ประชาชนมี ความสะดวกใน การเดินทางเกิด ความปลอดภัยใน ชีวิตและทรัพย์สิน								๑๘.โครงการวางท่อลอดเหลี่ยม จากบริเวณชุมชนตลาดแคตะวันออก ออกฝั่งใต้ หมู่ที่ ๑๕ ถึง บริเวณ ชุมชนสำโรงตะวันออก หมู่ที่ ๑		-กรมโยธาธิการ และผังเมือง -กรมทางหลวง ชนบท

ความเชื่อมโยง กับยุทธศาสตร์ จังหวัด	ยุทธศาสตร์ อปท.ในเขต จังหวัด	ยุทธศาสตร์ อปท.	เป้าประสงค์	ตัวชี้วัด ผลผลิต/ โครงการ	ค่าเป้าหมาย					ความ ก้าวหน้า ของเป้าหมาย	กลยุทธ์	ผลผลิต/ โครงการ	หน่วยงาน รับผิดชอบ หลัก	สิ่งแวดล้อม สนับสนุน
					๒๕๖๑	๒๕๖๒	๒๕๖๓	๒๕๖๔	๒๕๖๕					
				-ตลาดไนท์ เทศบาลฯเข้า เกณฑ์มาตรฐาน -ตลาดสดเข้าเกณฑ์มาตร ฐานและสะอาด	๑	๑	๑	๑	๑	๑ โครงการ	การจัดให้มีและบำรุง รักษาโครงสร้างพื้นฐาน ทางบก ทางน้ำ และทางระบายน้ำ และการปรับปรุง บำรุงรักษาในเขต ชุมชนและท้องถิ่น	๑.โครงการปรับปรุงตลาดไนท์ เทศบาลตำบลตลาดแค ๒.โครงการปรับปรุงตลาดสด เทศบาลตำบลตลาดแค - ปรับปรุงระบบรางระบายน้ำในตลาด - ทาสีโครงสร้าง	กองสาธารณสุข	เทศบาล ตำบล ตลาดแค
				-ตลาดเข้าเกณฑ์มาตรฐาน และสะอาดเรียบร้อย	๑	๑	๑	๑	๑	๑ โครงการ		๓.โครงการก่อสร้างอ่างน้ำเอนก ประสงค์ตลาดสดเทศบาลตำบล ตลาดแค	กองสาธารณสุข	
				-ตลาดเทศบาลสะอาด ระเบียบเรียบร้อย	๑	๑	๑	๑	๑	๑ โครงการ		๔.โครงการก่อสร้างบ่อดักไขมัน ตลาดเทศบาลตำบลตลาดแค	กองสาธารณสุข	
				-เพิ่มประสิทธิภาพ ในการเดินทางสัญจร ประชาชนในชุมชน รวมเร็วขึ้น	๑	๑	๑	๑	๑	๑ โครงการ		๕.ก่อสร้างถนน คสล. ถนน เทศบาลซอย ๑๗/๑ ชุมชน ตลาดแคตะวันออกฝั่งเหนือ หมู่ ๑๕	กองช่าง	
				-ลดปัญหาน้ำท่วมซึ่งภายใน ชุมชนได้ร้อยละ ๕๐ ของครัวเรือนในเขต เทศบาลฯ	๑	๑	๑	๑	๑	๑ โครงการ		๖.วางท่อระบายน้ำ คสล.ถนน มิตรภาพช่วงหน้าโรงเรียนอนุบาล ตลาดแคเชื่อมต่อจุดเดิม ชุมชนโนนพิมาน หมู่ ๑๒	กองช่าง	

ความเชื่อมโยง กับยุทธศาสตร์ จังหวัด	ยุทธศาสตร์ อปท.ในเขต จังหวัด	ยุทธศาสตร์ อปท.	เป้าประสงค์	ตัวชี้วัด ผลผลิต/ โครงการ	ค่าเป้าหมาย					ความ ก้าวหน้า ของเป้าหมาย	กลยุทธ์	ผลผลิต/ โครงการ	หน่วยงาน รับผิดชอบ หลัก	หน่วย สนับสนุน
					๒๕๖๑	๒๕๖๒	๒๕๖๓	๒๕๖๔	๒๕๖๕					
				-ลดอุบัติเหตุและ เพิ่มความปลอดภัย ในการสัญจร	๑	๑	๑	๑	๑	๑ โครงการ	๗.ปรับปรุงไหล่ทางถนนมิตรภาพจาก หินคลุกเป็นแอสฟัลต์ติกคอนกรีต	กองช่าง	เทศบาล ตำบล ตลาดแค	
				-ลดปัญหาน้ำ กัดเซาะตลิ่ง พังทลาย	๑	๑	๑	๑	๑	๑ โครงการ	๘.ก่อสร้างนังกันดิน คสล.ถนนเทศบาล ซอย ๑๓/๑ (หัวสะพานตะขบ-บ้าน นางเหรียญ) ชุมชนตะขบ หมู่ ๔	กองช่าง		
				-ประชาชนมี ความปลอดภัย ในชีวิตและทรัพย์สิน	๑	๑	๑	๑	๑	๑ โครงการ	๙.ปรับปรุงไหล่ทางถนนมิตรภาพ บริเวณหน้าห้องแถว	กองช่าง		
				-ประชาชนในเขต เทศบาลฯได้ทำ กิจกรรมร่วมกัน	๑	๑	๑	๑	๑	๑ โครงการ	๑๐.ก่อสร้างอาคารศูนย์สามวัย เทศบาลตำบลตลาดแค	กองช่าง		
				-ปรับปรุง ภูมิทัศน์ให้เป็น เขตพื้นที่สวยงาม	๑	๑	๑	๑	๑	๑ โครงการ	๑๑.ก่อสร้างซุ้มประตูทางเข้าชุมชน	กองช่าง		
				-ลดปัญหาน้ำท่วม ซึ่งในชุมชนได้ถึง ร้อยละ ๔๐ ของชุมชน	๑	๑	๑	๑	๑	๑ โครงการ	๑๒.เสริมถนนบ้านนางบุญเลี้ยง ชุมชนตลาดแค หมู่ ๒	กองช่าง		
				ประชาชนมีถนน สัญจรสะดวกสบาย	๑	๑	๑	๑	๑	๑ โครงการ	๑๓.โครงการปรับปรุงถนนคสล. คลอง เส้นตะวันออก (บ่อบำบัดน้ำเสีย) ชุมชนสำโรงตะวันออก หมู่ ๑	กองช่าง		

ความเชื่อมโยง กับยุทธศาสตร์ จังหวัด	ยุทธศาสตร์ อปท.ในเขต จังหวัด	ยุทธศาสตร์ อปท.	เป้าประสงค์	ตัวชี้วัด ผลผลิต/ โครงการ	ค่าเป้าหมาย					ความ ก้าวหน้า ของเป้าหมาย	กลยุทธ์	ผลผลิต/ โครงการ	หน่วยงาน รับผิดชอบ หลัก	หน่วย สนับสนุน
					๒๕๖๑	๒๕๖๒	๒๕๖๓	๒๕๖๔	๒๕๖๕					
				-ลดปัญหาน้ำท่วม ขังในชุมชนได้ถึง ร้อยละ ๔๐ ของชุมชน	๑	๑	๑	๑	๑	๑ โครงการ		๑๔.เสริมถนนจากบ้านนางทองหล่อ แซ่เฮง - นายสมพล เบนโคกสูง ชุมชนตลาดแค หมู่ ๒	กองช่าง	เทศบาล ตำบล ตลาดแค
				-เพิ่มประสิทธิภาพ ในการเดินทาง สัญจรของ ประชาชนใน ชุมชน รวมเร็วขึ้น	๑	๑	๑	๑	๑	๑ โครงการ		๑๕.ก่อสร้างถนนคอนกรีต ช.บ้านอ.ดวงเดือน เข้มหมือง ชุมชนสำโรงตะวันตก ม.๑	กองช่าง	
				-ลดปัญหาน้ำ ท่วมขังในชุมชน ได้ถึงร้อยละ ๔๐ ของชุมชน	๑	๑	๑	๑	๑	๑ โครงการ		๑๖.โครงการวางท่อระบายน้ำถนน เทศบาลซอยบ้านนางคอง คำเลิศ ชุมชนโนนพิมานหมู่ ๑๒	กองช่าง	
				-ลดปัญหาน้ำ ท่วมขังในชุมชน ได้ถึงร้อยละ ๔๐ ของชุมชน	๑	๑	๑	๑	๑	๑ โครงการ		๑๗.โครงการวางท่อระบายน้ำถนน เทศบาลซอยบ้านนายต่วน หินใหม่ ชุมชนโนนพิมานหมู่ ๑๒	กองช่าง	
				-ลดปัญหาน้ำ ท่วมขังในชุมชน ได้ถึงร้อยละ ๔๐ ของชุมชน	๑	๑	๑	๑	๑	๑ โครงการ		๑๘.โครงการจัดทำป้าย ประชาสัมพันธ์เขตเทศบาล ตำบลตลาดแค	กองช่าง	

ความเชื่อมโยง กับยุทธศาสตร์ จังหวัด	ยุทธศาสตร์ อปท.ในเขต จังหวัด	ยุทธศาสตร์ อปท.	เป้าประสงค์	ตัวชี้วัด ผลผลิต/ โครงการ	ค่าเป้าหมาย					ความ ก้าวหน้า ของเป้าหมาย	กลยุทธ์	ผลผลิต/ โครงการ	หน่วยงาน รับผิดชอบ หลัก	หน่วย สนับสนุน
					๒๕๖๑	๒๕๖๒	๒๕๖๓	๒๕๖๔	๒๕๖๕					
				-เพิ่มประสิทธิภาพ ในการเดินทาง สัญจรของ ประชาชนใน ชุมชน รวดเร็วขึ้น -มีห้องเก็บพัสดุ	๑	๑	๑	๑	๑	๑ โครงการ	๑๙.ก่อสร้างถนนคอนกรีต ซอยบ้าน นายสมศักดิ์ จิระพัฒนาลักษณ์ ถึง บ้านนางเสงี่ยม เกลี้ยงโคสูง ชุมชน ตลาดแคตะวันออกฝั่งเหนือ ม.๑๕	กองช่าง	เทศบาล ตำบล ตลาดแค	
				-ลดปัญหาน้ำ ท่วมขัง	๑	๑	๑	๑	๑	๑ โครงการ	๒๐.โครงการต่อเติมอาคารโรงเก็บ พัสดุเทศบาลตำบลตลาดแค	กองช่าง		
				-เพิ่มช่องทาง จราจร	๑	๑	๑	๑	๑	๑ โครงการ	๒๑.โครงการวางท่อหน้าโรงเรียนอนุบาล ตลาดแค บริเวณข้างบ้านยายเที่ยง	กองช่าง		
				-เพิ่มช่องทาง จราจร	๑	๑	๑	๑	๑	๑ โครงการ	๒๒.โครงการลาดยางแบบแอสฟัลตีส บริเวณไหล่ทางสามแยกตลาดแค หน้าศาลเจ้า	กองช่าง		
				-มีห้องเก็บ เอกสาร	๑	๑	๑	๑	๑	๑ โครงการ	๒๓.โครงการรื้อฟุตบอลทางเท้า เพื่อขยายการจราจร หลังโรงเรียนเทศบาลตลาดแค	กองช่าง		
				๑ สาย	๑	๑	๑	๑	๑	๑ โครงการ	๒๔.โครงการก่อสร้างห้องเก็บเอกสาร เทศบาลตำบลตลาดแค	กองช่าง		
				-ลดอุบัติเหตุและเพิ่ม ความปลอดภัยให้กับ ประชาชนได้	๑	๑	๑	๑	๑	๑ โครงการ	๒๕.ชุดลอกรางระบายน้ำภายในเขต เทศบาลตำบลตลาดแค	กองช่าง		
					๑	๑	๑	๑	๑	๑ โครงการ	๒๖.ปรับปรุง/ซ่อมแซมฝารางระบายน้ำ ชุมชนสำโรงตะวันออก หมู่ ๑	กองช่าง		

ความเชื่อมโยง กับยุทธศาสตร์ จังหวัด	ยุทธศาสตร์ อปท.ในเขต จังหวัด	ยุทธศาสตร์ อปท.	เป้าประสงค์	ตัวชี้วัด ผลผลิต/ โครงการ	ค่าเป้าหมาย					ความ ก้าวหน้า ของเป้าหมาย	กลยุทธ์	ผลผลิต/ โครงการ	หน่วยงาน รับผิดชอบ หลัก	หน่วย สนับสนุน
					๒๕๖๑	๒๕๖๒	๒๕๖๓	๒๕๖๔	๒๕๖๕					
				-ลดปัญหาน้ำท่วมขังในชุมชนได้ถึงร้อยละ ๔๐	๑	๑	๑	๑	๑	๑ โครงการ		๒๗.ยกระดับถนน คสล. ถนนเทศบาลซอย ๔ ชุมชนสำโรง ตะวันออก หมู่ ๑	กองช่าง	เทศบาล ตำบล ตลาดแค
				-ประชาชนในเขตเทศบาลฯ และประชาชนผู้ที่สัญจรผ่านไป-มา ได้รับความปลอดภัยในชีวิตและทรัพย์สิน	๑	๑	๑	๑	๑	๑ โครงการ		๒๘.ต่อเติมที่พักระบายน้ำและโรงจอดรถชุมชนโนนพิมาน หมู่ ๑๒	กองช่าง	
				-ลดปัญหาน้ำท่วมขังในชุมชนได้ถึงร้อยละ ๕๐	๑	๑	๑	๑	๑	๑ โครงการ		๒๙.ยกระดับถนน คสล.ถนนเทศบาล ซอย ๑๐ ชุมชนสำโรง ตะวันออก หมู่ ๑	กองช่าง	
				-ลดปัญหาน้ำท่วมขังในชุมชนได้ถึงร้อยละ ๕๐	๑	๑	๑	๑	๑	๑ โครงการ		๓๐.ยกระดับถนน คสล.ถนนเทศบาลซอย ๑๑ ชุมชนสำโรง ตะวันออก หมู่ ๑	กองช่าง	
				-๑ สาย	๑	๑	๑	๑	๑	๑ โครงการ		๓๑.ขุดลอกคลองส่งน้ำ หน้าโรงเรียน ธารปราสาท เพ็ชรวิทยา ชุมชน สำโรง ตะวันตก หมู่ ๑ มีระยะทาง ๓๐๐.๐๐ เมตร	กองช่าง	

ความเชื่อมโยง กับยุทธศาสตร์ จังหวัด	ยุทธศาสตร์ อปท.ในเขต จังหวัด	ยุทธศาสตร์ อปท.	เป้าประสงค์	ตัวชี้วัด ผลผลิต/ โครงการ	ค่าเป้าหมาย					ความ ก้าวหน้า ของเป้าหมาย	กลยุทธ์	ผลผลิต/ โครงการ	หน่วยงาน รับผิดชอบ หลัก	หน่วย สนับสนุน
					๒๕๖๑	๒๕๖๒	๒๕๖๓	๒๕๖๔	๒๕๖๕					
				-๑ สาย	๑	๑	๑	๑	๑	๑ โครงการ		๓๒.ขุดลอกคลองส่งน้ำ หน้าโรงเรียน ธารปราสาท เพ็ชรวิทยา ชุมชน ตลาดแคตะวันออกฝั่งใต้ หมู่ ๑๕ มีระยะทาง ๓๐๐.๐๐ เมตร	กองช่าง	เทศบาล ตำบล ตลาดแค
				-๑ สาย	๑	๑	๑	๑	๑	๑ โครงการ		๓๓.วางท่อระบายน้ำ คสล.ชุมชน ตลาดแค หมู่ ๒ บ้านนายเฉลียว ประสานกลาง	กองช่าง	
				-ลดอุบัติเหตุและเพิ่ม ความปลอดภัยให้กับ ประชาชนได้	๑	๑	๑	๑	๑	๑ โครงการ		๓๔.ปรับปรุงฝารางระบายน้ำ คสล. ชุมชนโนนพิมาน หมู่ ๑๒ <u>รายละเอียด</u> ดำเนินการปรับปรุงรางระบายน้ำ ขนาดกว้าง ๐.๔๕ เมตร ยาว ๐.๕๕ เมตร หนา ๐.๑๒ เมตร มีความยาว ๓๐๐.๐๐ เมตร	กองช่าง	
				-ลดอุบัติเหตุและเพิ่ม ความปลอดภัยให้กับ ประชาชนได้	๑	๑	๑	๑	๑	๑ โครงการ		๓๕.ปรับปรุง/ซ่อมแซมฝาราง คสล. ชุมชนโนนพิมาน หมู่ ๑๒ <u>รายละเอียด</u> ดำเนินการปรับปรุง ขนาด กว้าง ๐.๔๕ ยาว ๐.๕๐ เมตร หนา ๐.๑๒ เมตร มีความยาว ๒๕๐.๐๐ เมตร	กองช่าง	

ความเชื่อมโยง กับยุทธศาสตร์ จังหวัด	ยุทธศาสตร์ อปท.ในเขต จังหวัด	ยุทธศาสตร์ อปท.	เป้าประสงค์	ตัวชี้วัด ผลผลิต/ โครงการ	ค่าเป้าหมาย					ความ ก้าวหน้า ของเป้าหมาย	กลยุทธ์	ผลผลิต/ โครงการ	หน่วยงาน รับผิดชอบ หลัก	หน่วย สนับสนุน
					๒๕๖๑	๒๕๖๒	๒๕๖๓	๒๕๖๔	๒๕๖๕					
				-ลดอุบัติเหตุและเพิ่ม ความปลอดภัยให้กับ ประชาชนได้	๑	๑	๑	๑	๑	๑ โครงการ		๓๖.ปรับปรุง/ซ่อมแซมฝาราง คสล. ชุมชนโนนพิมาน หมู่ ๑๒ <u>รายละเอียด</u> ดำเนินการปรับปรุง ขนาด ๐.๔๕ เมตร ยาว ๐.๕๐ เมตร หนา ๐.๑๒ เมตร ยาว ๒๐๐.๐๐ เมตร	กองช่าง	เทศบาล ตำบล ตลาดแค
				-ลดปัญหาน้ำท่วม ซึ่งภายในชุมชนได้ ร้อยละ ๕๐ ของ ครัวเรือนใน เขตเทศบาลฯ	๑	๑	๑	๑	๑	๑ โครงการ		๓๗.ก่อสร้างรางระบายน้ำ คสล.สามแยกหลังโรงเรียนอนุบาล ตลาดแค(ระหว่างบ้านนายคุณ- บ้านนางนิศานวลเสาวภาค) ชุมชนโนนพิมาน หมู่ ๑๒	กองช่าง	
				-เพิ่มประสิทธิภาพ ในการเดินทาง การสัญจรของ ประชาชนใน ชุมชนรวดเร็วขึ้น	๑	๑	๑	๑	๑	๑ โครงการ		๓๘.ก่อสร้างที่พักผู้โดยสาร จำนวน ๑ แห่ง ชุมชน โนนหนามแดง หมู่ ๑๒	กองช่าง	
				-ลดปัญหาน้ำ ท่วมซึ่งในชุมชน	๑	๑	๑	๑	๑	๑ โครงการ		๓๙.โครงการวางท่อส่งน้ำ จากโรงสูบน้ำ - คลองน้ำ (ตามถนนเทศบาลขอย ๖ ชุมชนตะวันออกฝั่งใต้ หมู่ที่ ๑๕	กองช่าง	
				- ทำให้มีระบบ ประปาที่ได้ มาตรฐาน สะอาด	๑	๑	๑	๑	๑	๑ โครงการ		๔๐.โครงการก่อสร้างบ่อบักน้ำใส คสล.	กองช่าง	

ความเชื่อมโยง กับยุทธศาสตร์ จังหวัด	ยุทธศาสตร์ อปท.ในเขต จังหวัด	ยุทธศาสตร์ อปท.	เป้าประสงค์	ตัวชี้วัด ผลผลิต/ โครงการ	ค่าเป้าหมาย					ความ ก้าวหน้า ของเป้าหมาย	กลยุทธ์	ผลผลิต/ โครงการ	หน่วยงาน รับผิดชอบ หลัก	หน่วย สนับสนุน
					๒๕๖๑	๒๕๖๒	๒๕๖๓	๒๕๖๔	๒๕๖๕					
				-ต่อกศล. ๑ สาย	๑	๑	๑	๑	๑	๑ โครงการ	๔๑.โครงการวางท่อ คสล. ชุมชนตะขบ หมู่ ๔ ๔๒.โครงการก่อสร้างรางระบายน้ำ คสล. ชุมชนสระแทด หมู่ ๑๑ ๔๓.โครงการวางท่อระบายน้ำ คสล. ชุมชนชาววัง หมู่ ๒ ๔๔.โครงการจัดทำรั้วสำเร็จรูป ๕๕.โครงการก่อสร้างที่พักผู้โดยสาร หน้าโรงเรียนอนุบาลตลาดแค ชุมชนโนนพิมาน หมู่ ๑๒ ๕๖.โครงการก่อสร้างที่พักผู้โดยสาร ตรงข้ามหน้าโรงเรียนอนุบาลตลาดแค ชุมชนโนนหนามแดง หมู่ ๑๒ ๕๗.โครงการก่อสร้างถนนแอสฟัลต์ติก คอนกรีตริมถนนมิตรภาพช่วง สะพานลอย – ถนนเทศบาลซอย ๒ ชุมชนโนนหนามแดง หมู่ ๑๒ ๕๘.ติดตั้งชายคากันแดดและกันฝน ตลาดไนท์เทศบาลตำบลตลาดแค ชุมชนโนนหนามแดง หมู่ ๑๒	กองช่าง	เทศบาล ตำบล ตลาดแค	
				-ต่อกศล. ๑ สาย	๑	๑	๑	๑	๑	๑ โครงการ		กองช่าง		
				-ต่อกศล. ๑ สาย	๑	๑	๑	๑	๑	๑ โครงการ		กองช่าง		
				-ได้รั้วสำเร็จรูป ที่ได้มาตรฐาน	๑	๑	๑	๑	๑	๑ โครงการ		กองช่าง		
				-เพื่อเพิ่มประสิทธิภาพ ในการเดินทางการสัญจร ของประชาชนในชุมชน	๑	๑	๑	๑	๑	๑ โครงการ		กองช่าง		
				-เพื่อเพิ่มประสิทธิภาพ ในการเดินทางการสัญจร ของประชาชนในชุมชน	๑	๑	๑	๑	๑	๑ โครงการ		กองช่าง		
				-ลดอุบัติเหตุและ เพิ่มความ ปลอดภัยใน การสัญจร	๑	๑	๑	๑	๑	๑ โครงการ		กองช่าง		
				-ได้ชยาที่ได้มาตรฐาน และเพิ่มความปลอดภัย ให้กับประชาชน	๑	๑	๑	๑	๑	๑ โครงการ		กองช่าง		

ความเชื่อมโยง กับยุทธศาสตร์ จังหวัด	ยุทธศาสตร์ อปท.ในเขต จังหวัด	ยุทธศาสตร์ อปท.	เป้าประสงค์	ตัวชี้วัด ผลผลิต/ โครงการ	ค่าเป้าหมาย					ความ ก้าวหน้า ของเป้าหมาย	กลยุทธ์	ผลผลิต/ โครงการ	หน่วยงาน รับผิดชอบ หลัก	หน่วย สนับสนุน
					๒๕๖๑	๒๕๖๒	๒๕๖๓	๒๕๖๔	๒๕๖๕					
				-ท่อระบายน้ำ ๑ สาย	๑	๑	๑	๑	๑	๑ โครงการ		๕๖.ปรับปรุงรางระบายน้ำ ถนนเทศบาลซอย ๑๑ ชุมชนสำโรงตะวันออก หมู่ ๑	กองช่าง	เทศบาล ตำบล ตลาดแค
				-ท่อระบายน้ำ ๑ สาย	๑	๑	๑	๑	๑	๑ โครงการ		๕๗.ปรับปรุงรางระบายน้ำ ถนนเทศบาลซอย ๑๑/๑ ชุมชนสำโรงตะวันออก หมู่ ๑	กองช่าง	
				-ท่อระบายน้ำ ๑ สาย	๑	๑	๑	๑	๑	๑ โครงการ		๕๘.ปรับปรุงรางระบายน้ำ ถนนเทศบาลซอย ๑๑/๒ ชุมชนสำโรงตะวันออก หมู่ ๑	กองช่าง	
				-ท่อระบายน้ำ ๑ สาย	๑	๑	๑	๑	๑	๑ โครงการ		๕๙.ปรับปรุงรางระบายน้ำ ถนนเทศบาลซอย ๑๔ ชุมชนสำโรงตะวันออก หมู่ ๑	กองช่าง	
				-ท่อระบายน้ำ ๑ สาย	๑	๑	๑	๑	๑	๑ โครงการ		๖๐.ปรับปรุงรางระบายน้ำ ถนนเทศบาลซอย ๙ ชุมชนสำโรงตะวันตก หมู่ ๑	กองช่าง	
				-ท่อระบายน้ำ ๑ สาย	๑	๑	๑	๑	๑	๑ โครงการ		๖๑.ปรับปรุงรางระบายน้ำ ถนนเทศบาลซอย ๑๒ ชุมชนสำโรงตะวันตก หมู่ ๑	กองช่าง	
				-ท่อระบายน้ำ ๑ สาย	๑	๑	๑	๑	๑	๑ โครงการ		๖๒.ปรับปรุงรางระบายน้ำ ถนนเทศบาลซอย ๑ ชุมชนโนนพิมาน หมู่ ๑๒	กองช่าง	

ความเชื่อมโยง กับยุทธศาสตร์ จังหวัด	ยุทธศาสตร์ อปท.ในเขต จังหวัด	ยุทธศาสตร์ อปท.	เป้าประสงค์	ตัวชี้วัด ผลผลิต/ โครงการ	ค่าเป้าหมาย					ความ ก้าวหน้า ของเป้าหมาย	กลยุทธ์	ผลผลิต/ โครงการ	หน่วยงาน รับผิดชอบ หลัก	หน่วย สนับสนุน
					๒๕๖๑	๒๕๖๒	๒๕๖๓	๒๕๖๔	๒๕๖๕					
				-ท่อระบายน้ำ ๑ สาย	๑	๑	๑	๑	๑	๑ โครงการ		๖๓.ปรับปรุงรางระบายน้ำ ถนนเทศบาลซอย ๙/๔ ชุมชนโนนพิมาน หมู่ ๑๒	กองช่าง	เทศบาล ตำบล ตลาดแค
				-ท่อระบายน้ำ ๑ สาย	๑	๑	๑	๑	๑	๑ โครงการ		๖๔.ปรับปรุงรางระบายน้ำ ถนนเทศบาล ซอย ๙/๕ ชุมชนโนนพิมาน หมู่ ๑๒	กองช่าง	
				-ท่อระบายน้ำ ๑ สาย	๑	๑	๑	๑	๑	๑ โครงการ		๖๕.ปรับปรุงรางระบายน้ำ ถนนเทศบาลซอย ๙/๖ ชุมชนโนนพิมาน หมู่ ๑๒	กองช่าง	
				-ท่อระบายน้ำ ๑ สาย	๑	๑	๑	๑	๑	๑ โครงการ		๖๖.ปรับปรุงรางระบายน้ำ ถนนเทศบาลซอย ๙/๗ ชุมชนโนนพิมาน หมู่ ๑๒	กองช่าง	
				-ท่อระบายน้ำ ๑ สาย	๑	๑	๑	๑	๑	๑ โครงการ		๖๗.ปรับปรุงรางระบายน้ำ ถนนเทศบาลซอย ๙/๘ ชุมชนโนนพิมาน หมู่ ๑๒	กองช่าง	
				-ท่อระบายน้ำ ๑ สาย	๑	๑	๑	๑	๑	๑ โครงการ		๖๘.ปรับปรุงรางระบายน้ำ ถนนเทศบาลซอย ๒/๑ ชุมชนโนนหนามแดง หมู่ ๑๒	กองช่าง	
				-ท่อระบายน้ำ ๑ สาย	๑	๑	๑	๑	๑	๑ โครงการ		๖๙.ปรับปรุงรางระบายน้ำ ถนนเทศบาลซอย ๒๑ ชุมชนโนนหนามแดง หมู่ ๑๒	กองช่าง	

ความเชื่อมโยง กับยุทธศาสตร์ จังหวัด	ยุทธศาสตร์ อปท.ในเขต จังหวัด	ยุทธศาสตร์ อปท.	เป้าประสงค์	ตัวชี้วัด ผลผลิต/ โครงการ	ค่าเป้าหมาย					ความ ก้าวหน้า ของเป้าหมาย	กลยุทธ์	ผลผลิต/ โครงการ	หน่วยงาน รับผิดชอบ หลัก	หน่วย สนับสนุน
					๒๕๖๑	๒๕๖๒	๒๕๖๓	๒๕๖๔	๒๕๖๕					
				-ท่อระบายน้ำ ๑ สาย	๑	๑	๑	๑	๑	๑ โครงการ		๗๐.ปรับปรุงรางระบายน้ำ ถนนเทศบาลซอย ๒๕ ชุมชนโนนหนามแดง หมู่ ๑๒	กองช่าง	เทศบาล ตำบล ตลาดแค
				-ท่อระบายน้ำ ๑ สาย	๑	๑	๑	๑	๑	๑ โครงการ		๗๑.ปรับปรุงรางระบายน้ำ ถนนเทศบาล ซอย ๒๘ ชุมชนโนนหนามแดงหมู่ ๑๒	กองช่าง	
				-ท่อระบายน้ำ ๑ สาย	๑	๑	๑	๑	๑	๑ โครงการ		๗๒.ปรับปรุงรางระบายน้ำ ถนนเทศบาลซอย ๑๓/๑ ชุมชนตะขบ หมู่ ๔	กองช่าง	
				-ท่อระบายน้ำ ๑ สาย	๑	๑	๑	๑	๑	๑ โครงการ		๗๓.ปรับปรุงรางระบายน้ำ ถนนเทศบาลซอย ๑๓/๒ ชุมชนตะขบ หมู่ ๔	กองช่าง	
				-ท่อระบายน้ำ ๑ สาย	๑	๑	๑	๑	๑	๑ โครงการ		๗๓.ปรับปรุงรางระบายน้ำ ถนนเทศบาลซอย ๑๓/๓ ชุมชนตะขบ หมู่ ๔	กองช่าง	
				-ท่อระบายน้ำ ๑ สาย	๑	๑	๑	๑	๑	๑ โครงการ		๗๔.ปรับปรุงรางระบายน้ำ ถนนเทศบาลซอย ๑๓/๔ ชุมชนตะขบ หมู่ ๔	กองช่าง	
				-ท่อระบายน้ำ ๑ สาย	๑	๑	๑	๑	๑	๑ โครงการ		๗๕.ปรับปรุงรางระบายน้ำ ถนนเทศบาลซอย ๒๒ ชุมชนตะขบ หมู่ ๔	กองช่าง	

ความเชื่อมโยง กับยุทธศาสตร์ จังหวัด	ยุทธศาสตร์ อปท.ในเขต จังหวัด	ยุทธศาสตร์ อปท.	เป้าประสงค์	ตัวชี้วัด ผลผลิต/ โครงการ	ค่าเป้าหมาย					ความ ก้าวหน้า ของเป้าหมาย	กลยุทธ์	ผลผลิต/ โครงการ	หน่วยงาน รับผิดชอบ หลัก	หน่วย สนับสนุน
					๒๕๖๑	๒๕๖๒	๒๕๖๓	๒๕๖๔	๒๕๖๕					
				-ท่อระบายน้ำ ๑ สาย	๑	๑	๑	๑	๑	๑ โครงการ		๗๖.ปรับปรุงรางระบายน้ำ ถนนเทศบาลซอย ๒๓ ชุมชนตะขบ หมู่ ๔	กองช่าง	เทศบาล ตำบล ตลาดแค
				-ท่อระบายน้ำ ๑ สาย	๑	๑	๑	๑	๑	๑ โครงการ		๗๗.ปรับปรุงรางระบายน้ำ ถนนเทศบาลซอย ๒๓/๑ ชุมชนตะขบ หมู่ ๔	กองช่าง	
				-ท่อระบายน้ำ ๑ สาย	๑	๑	๑	๑	๑	๑ โครงการ		๗๘.ปรับปรุงรางระบายน้ำ ถนนเทศบาลซอย ๒๔ ชุมชนตะขบ หมู่ ๔	กองช่าง	
				-ท่อระบายน้ำ ๑ สาย	๑	๑	๑	๑	๑	๑ โครงการ		๘๐.ปรับปรุงรางระบายน้ำ ถนนเทศบาลซอย ๓ ชุมชนตลาดแค หมู่ ๒	กองช่าง	
				-ท่อระบายน้ำ ๑ สาย	๑	๑	๑	๑	๑	๑ โครงการ		๘๑.ปรับปรุงรางระบายน้ำ ถนนเทศบาลซอย ๒๐ ชุมชนตลาดแค หมู่ ๒	กองช่าง	
				-ท่อระบายน้ำ ๑ สาย	๑	๑	๑	๑	๑	๑ โครงการ		๘๒.ปรับปรุงรางระบายน้ำ ถนนเทศบาลซอย ๒๐/๑ ชุมชนตลาดแค หมู่ ๒	กองช่าง	
				-ท่อระบายน้ำ ๑ สาย	๑	๑	๑	๑	๑	๑ โครงการ		๘๓.ปรับปรุงรางระบายน้ำ ถนนเทศบาลซอย ๒๐/๒ ชุมชนตลาดแค หมู่ ๒	กองช่าง	

ความเชื่อมโยง กับยุทธศาสตร์ จังหวัด	ยุทธศาสตร์ อปท.ในเขต จังหวัด	ยุทธศาสตร์ อปท.	เป้าประสงค์	ตัวชี้วัด ผลผลิต/ โครงการ	ค่าเป้าหมาย					ความ ก้าวหน้า ของเป้าหมาย	กลยุทธ์	ผลผลิต/ โครงการ	หน่วยงาน รับผิดชอบ หลัก	หน่วย สนับสนุน
					๒๕๖๑	๒๕๖๒	๒๕๖๓	๒๕๖๔	๒๕๖๕					
				-ท่อระบายน้ำ ๑ สาย	๑	๑	๑	๑	๑	๑ โครงการ		๘๔.ปรับปรุงรางระบายน้ำ ถนนเทศบาลซอย ๒๐/๓ ชุมชนตลาดแค หมู่ ๒	กองช่าง	เทศบาล ตำบล ตลาดแค
				-ท่อระบายน้ำ ๑ สาย	๑	๑	๑	๑	๑	๑ โครงการ		๘๕.ปรับปรุงรางระบายน้ำ ถนนเทศบาลซอย ๒๗ ชุมชนตลาดแคตะวันออกฝั่งใต้	กองช่าง	
				-ท่อระบายน้ำ ๑ สาย	๑	๑	๑	๑	๑	๑ โครงการ		หมู่ ๑๕ ๘๖.ปรับปรุงรางระบายน้ำ ถนนเทศบาลซอย ๗ ชุมชน ตลาดแคตะวันออกฝั่งเหนือหมู่ ๑๕	กองช่าง	
				-ท่อระบายน้ำ ๑ สาย	๑	๑	๑	๑	๑	๑ โครงการ		๘๗.ปรับปรุงรางระบายน้ำ ถนนเทศบาลซอย ๗/๑ ชุมชนตลาดแคตะวันออกฝั่งเหนือ หมู่ ๑๕	กองช่าง	
				-ท่อระบายน้ำ ๑ สาย	๑	๑	๑	๑	๑	๑ โครงการ		๘๘.ปรับปรุงรางระบายน้ำ ถนนเทศบาลซอย ๗/๒ ชุมชนตลาดแคตะวันออกฝั่งเหนือ หมู่ ๑๕	กองช่าง	
				-ท่อระบายน้ำ ๑ สาย	๑	๑	๑	๑	๑	๑ โครงการ		๘๙.ปรับปรุงรางระบายน้ำ ถนนเทศบาลซอย ๗/๓ ชุมชนตลาดแคตะวันออกฝั่งเหนือ หมู่ ๑๕	กองช่าง	

ความเชื่อมโยง กับยุทธศาสตร์ จังหวัด	ยุทธศาสตร์ อปท.ในเขต จังหวัด	ยุทธศาสตร์ อปท.	เป้าประสงค์	ตัวชี้วัด ผลผลิต/ โครงการ	ค่าเป้าหมาย					ความ ก้าวหน้า ของเป้าหมาย	กลยุทธ์	ผลผลิต/ โครงการ	หน่วยงาน รับผิดชอบ หลัก	หน่วย สนับสนุน
					๒๕๖๑	๒๕๖๒	๒๕๖๓	๒๕๖๔	๒๕๖๕					
				-ท่อระบายน้ำ ๑ สาย	๑	๑	๑	๑	๑	๑ โครงการ		๙๐.ปรับปรุงรางระบายน้ำ ถนนเทศบาลซอย ๗/๔ ชุมชน ตลาดแคตะวันออกฝั่งเหนือหมู่ ๑๕	กองช่าง	เทศบาล ตำบล ตลาดแค
				-ท่อระบายน้ำ ๑ สาย	๑	๑	๑	๑	๑	๑ โครงการ		๙๑.ปรับปรุงรางระบายน้ำ ถนนเทศบาลซอย ๑๕/๑ ชุมชนสระแพด หมู่ ๑๑	กองช่าง	
				-ท่อระบายน้ำ ๑ สาย	๑	๑	๑	๑	๑	๑ โครงการ		๙๒.ปรับปรุงรางระบายน้ำ ถนนเทศบาลซอย ๑๕/๒ ชุมชนสระแพด หมู่ ๑๑	กองช่าง	
				-ถนนที่ได้มาตรฐาน ๑ สายพื้นที่ไม่ น้อยกว่า ๑๐๐ ตรม.	๑	๑	๑	๑	๑	๑ โครงการ		๙๓.ปรับปรุง/ซ่อมแซมผิวจราจร ถนนเทศบาลซอย ๔/๑ ชุมชนสำโรงตะวันออก หมู่ ๑	กองช่าง	
				-ถนนที่ได้มาตรฐาน ๑ สายพื้นที่ไม่ น้อยกว่า ๒๔๐ ตรม.	๑	๑	๑	๑	๑	๑ โครงการ		๙๔.ปรับปรุง/ซ่อมแซมผิวจราจร ถนนเทศบาลซอย ๔/๒ ชุมชนสำโรงตะวันออก หมู่ ๑	กองช่าง	
				-ถนนที่ได้มาตรฐาน ๑ สายพื้นที่ไม่ น้อยกว่า ๒๖๐ ตรม.	๑	๑	๑	๑	๑	๑ โครงการ		๙๕.ปรับปรุง/ซ่อมแซมผิวจราจร ถนนเทศบาลซอย ๔/๓ ชุมชนสำโรงตะวันออก หมู่ ๑	กองช่าง	

ความเชื่อมโยง กับยุทธศาสตร์ จังหวัด	ยุทธศาสตร์ อปท.ในเขต จังหวัด	ยุทธศาสตร์ อปท.	เป้าประสงค์	ตัวชี้วัด ผลผลิต/ โครงการ	ค่าเป้าหมาย					ความ ก้าวหน้า ของเป้าหมาย	กลยุทธ์	ผลผลิต/ โครงการ	หน่วยงาน รับผิดชอบ หลัก	หน่วย สนับสนุน
					๒๕๖๑	๒๕๖๒	๒๕๖๓	๒๕๖๔	๒๕๖๕					
				-ถนนที่ได้มาตรฐาน ๑ สายพื้นที่ไม่ น้อยกว่า ๙๔๐ ตรม.	๑	๑	๑	๑	๑	๑ โครงการ		๙๖.ปรับปรุง/ซ่อมแซมผิวจราจร ถนนเทศบาลซอย ๔/๔ ชุมชนสำโรงตะวันออก หมู่ ๑	กองช่าง	เทศบาล ตำบล ตลาดแค
				-ถนนที่ได้มาตรฐาน ๑ สายพื้นที่ไม่ น้อยกว่า ๕๓๐ ตรม.	๑	๑	๑	๑	๑	๑ โครงการ		๙๗.ปรับปรุง/ซ่อมแซมผิวจราจร ถนนเทศบาลซอย ๑๐ ชุมชนสำโรงตะวันออก หมู่ ๑	กองช่าง	
				-ถนนที่ได้มาตรฐาน ๑ สายพื้นที่ไม่ น้อยกว่า ๖๘๐ ตรม.	๑	๑	๑	๑	๑	๑ โครงการ		๙๘.ปรับปรุง/ซ่อมแซมผิวจราจร ถนนเทศบาลซอย ๑๑ ชุมชนสำโรงตะวันออก หมู่ ๑	กองช่าง	
				-ถนนที่ได้มาตรฐาน ๑ สายพื้นที่ไม่ น้อยกว่า ๒๔๐ ตรม.	๑	๑	๑	๑	๑	๑ โครงการ		๙๙.ปรับปรุง/ซ่อมแซมผิวจราจร ถนนเทศบาลซอย ๑๑/๑ ชุมชนสำโรงตะวันออก หมู่ ๑	กองช่าง	
				-ถนนที่ได้มาตรฐาน ๑ สายพื้นที่ไม่ น้อยกว่า ๑๗๒ ตรม.	๑	๑	๑	๑	๑	๑ โครงการ		๑๐๐.ปรับปรุง/ซ่อมแซมผิวจราจร ถนนเทศบาลซอย ๑๑/๒ ชุมชนสำโรงตะวันออก หมู่ ๑	กองช่าง	

ความเชื่อมโยง กับยุทธศาสตร์ จังหวัด	ยุทธศาสตร์ อปท.ในเขต จังหวัด	ยุทธศาสตร์ อปท.	เป้าประสงค์	ตัวชี้วัด ผลผลิต/ โครงการ	ค่าเป้าหมาย					ความ ก้าวหน้า ของเป้าหมาย	กลยุทธ์	ผลผลิต/ โครงการ	หน่วยงาน รับผิดชอบ หลัก	หน่วย สนับสนุน
					๒๕๖๑	๒๕๖๒	๒๕๖๓	๒๕๖๔	๒๕๖๕					
				-ถนนที่ได้มาตรฐาน ๑ สายพื้นที่ไม่ น้อยกว่า ๔๐๐ ตรม.	๑	๑	๑	๑	๑	๑ โครงการ	๑๐๑.ปรับปรุง/ซ่อมแซมผิวจราจร ถนนเทศบาลซอย ๑๔ ชุมชนสำโรงตะวันออก หมู่ ๑	กองช่าง	เทศบาล ตำบล ตลาดแค	
				-ถนนที่ได้มาตรฐาน ๑ สายพื้นที่ไม่ น้อยกว่า ๘๐๐ ตรม.	๑	๑	๑	๑	๑	๑ โครงการ	๑๐๒.ปรับปรุง/ซ่อมแซมผิวจราจร ถนนเทศบาลซอย ๙ ชุมชนสำโรงตะวันตก หมู่ ๑	กองช่าง		
				-ถนนที่ได้มาตรฐาน ๑ สายพื้นที่ไม่ น้อยกว่า ๔๐๐ ตรม.	๑	๑	๑	๑	๑	๑ โครงการ	๑๐๓.ปรับปรุง/ซ่อมแซมผิวจราจร ถนนเทศบาลซอย ๑๒ ชุมชนสำโรงตะวันตก หมู่ ๑	กองช่าง		
				-ถนนที่ได้มาตรฐาน ๑ สายพื้นที่ไม่ น้อยกว่า ๒๖๐ ตรม.	๑	๑	๑	๑	๑	๑ โครงการ	๑๐๔.ปรับปรุง/ซ่อมแซมผิวจราจร ถนนเทศบาลซอย ๙/๔ ชุมชนโนนพิมาน หมู่ ๑๒	กองช่าง		
				-ถนนที่ได้มาตรฐาน ๑ สายพื้นที่ไม่ น้อยกว่า ๑๒๐ ตรม.	๑	๑	๑	๑	๑	๑ โครงการ	๑๐๕.ปรับปรุง/ซ่อมแซมผิวจราจร ถนนเทศบาลซอย ๙/๕ ชุมชนโนนพิมาน หมู่ ๑๒	กองช่าง		

ความเชื่อมโยง กับยุทธศาสตร์ จังหวัด	ยุทธศาสตร์ อปท.ในเขต จังหวัด	ยุทธศาสตร์ อปท.	เป้าประสงค์	ตัวชี้วัด ผลผลิต/ โครงการ	ค่าเป้าหมาย					ความ ก้าวหน้า ของเป้าหมาย	กลยุทธ์	ผลผลิต/ โครงการ	หน่วยงาน รับผิดชอบ หลัก	หน่วย สนับสนุน
					๒๕๖๑	๒๕๖๒	๒๕๖๓	๒๕๖๔	๒๕๖๕					
				-ถนนที่ได้มาตรฐาน ๑ สายพื้นที่ไม่ น้อยกว่า ๑๖๐ ตรม.	๑	๑	๑	๑	๑	๑ โครงการ		๑๐๖.ปรับปรุง/ซ่อมแซมผิวจราจร ถนนเทศบาลซอย ๙/๖ ชุมชนโนนพิมาน หมู่ ๑๒	กองช่าง	เทศบาล ตำบล ตลาดแค
				-ถนนที่ได้มาตรฐาน ๑ สายพื้นที่ไม่ น้อยกว่า ๑๘๐ ตรม.	๑	๑	๑	๑	๑	๑ โครงการ		๑๐๗.ปรับปรุง/ซ่อมแซมผิวจราจร ถนนเทศบาลซอย ๙/๗ ชุมชนโนนพิมาน หมู่ ๑๒	กองช่าง	
				-ถนนที่ได้มาตรฐาน ๑ สายพื้นที่ไม่ น้อยกว่า ๑๒๐ ตรม.	๑	๑	๑	๑	๑	๑ โครงการ		๑๐๘.ปรับปรุง/ซ่อมแซมผิวจราจร ถนนเทศบาลซอย ๙/๘ ชุมชนโนนพิมาน หมู่ ๑๒	กองช่าง	
				-ถนนที่ได้มาตรฐาน ๑ สายพื้นที่ไม่ น้อยกว่า ๒๖๐ ตรม.	๑	๑	๑	๑	๑	๑ โครงการ		๑๐๙.ปรับปรุง/ซ่อมแซมผิวจราจร ถนนเทศบาลซอย ๒/๑ ชุมชนโนนหนามแดง หมู่ ๑๒	กองช่าง	
				-ถนนที่ได้มาตรฐาน ๑ สายพื้นที่ไม่ น้อยกว่า ๖๖๐ ตรม.	๑	๑	๑	๑	๑	๑ โครงการ		๑๑๐.ปรับปรุง/ซ่อมแซมผิวจราจร ถนนเทศบาลซอย ๒๑ ชุมชนโนนหนามแดง หมู่ ๑๒	กองช่าง	

ความเชื่อมโยง กับยุทธศาสตร์ จังหวัด	ยุทธศาสตร์ อปท.ในเขต จังหวัด	ยุทธศาสตร์ อปท.	เป้าประสงค์	ตัวชี้วัด ผลผลิต/ โครงการ	ค่าเป้าหมาย					ความ ก้าวหน้า ของเป้าหมาย	กลยุทธ์	ผลผลิต/ โครงการ	หน่วยงาน รับผิดชอบ หลัก	หน่วย สนับสนุน
					๒๕๖๑	๒๕๖๒	๒๕๖๓	๒๕๖๔	๒๕๖๕					
				-ถนนคสล. จำนวน ๑ สาย	๑	๑	๑	๑	๑	๑ โครงการ		๑๑๑.โครงการก่อสร้างถนน คสล. ถนนเทศบาลซอย ๒๕ ชุมชนโนนหนามแดง หมู่ ๑๒	กองช่าง	เทศบาล ตำบล ตลาดแค
				-ถนนคสล. จำนวน ๑ สาย	๑	๑	๑	๑	๑	๑ โครงการ		๑๑๒.โครงการก่อสร้างถนน คสล. ถนนเทศบาลซอย ๒๘ ชุมชนโนนหนามแดง หมู่ ๑๒	กองช่าง	
				-ถนนคสล. จำนวน ๑ สาย	๑	๑	๑	๑	๑	๑ โครงการ		๑๑๓.โครงการก่อสร้างถนน คสล. ถนนเทศบาลซอย ๑๓/๑ ชุมชนตะขบ หมู่ ๔	กองช่าง	
				-ถนนคสล. จำนวน ๑ สาย	๑	๑	๑	๑	๑	๑ โครงการ		๑๑๔.โครงการก่อสร้างถนน คสล. ถนนเทศบาลซอย ๑๓/๒ ชุมชนตะขบ หมู่ ๔	กองช่าง	
				-ถนนคสล. จำนวน ๑ สาย	๑	๑	๑	๑	๑	๑ โครงการ		๑๑๕.โครงการก่อสร้างถนน คสล. ถนนเทศบาลซอย ๑๓/๓ ชุมชนตะขบ หมู่ ๔	กองช่าง	
				-ถนนคสล. จำนวน ๑ สาย	๑	๑	๑	๑	๑	๑ โครงการ		๑๑๖.โครงการก่อสร้างถนน คสล. ถนนเทศบาลซอย ๑๓/๔ ชุมชนตะขบ หมู่ ๔	กองช่าง	
				-ถนนที่ได้มาตรฐาน ๑ สายพื้นที่ไม่ น้อยกว่า ๕๐๘ ตรม.	๑	๑	๑	๑	๑	๑ โครงการ		๑๑๗.ปรับปรุง/ซ่อมแซมผิวจราจร ถนนเทศบาลซอย ๒๒ ชุมชนตะขบ หมู่ ๔	กองช่าง	

ความเชื่อมโยง กับยุทธศาสตร์ จังหวัด	ยุทธศาสตร์ อปท.ในเขต จังหวัด	ยุทธศาสตร์ อปท.	เป้าประสงค์	ตัวชี้วัด ผลผลิต/ โครงการ	ค่าเป้าหมาย					ความ ก้าวหน้า ของเป้าหมาย	กลยุทธ์	ผลผลิต/ โครงการ	หน่วยงาน รับผิดชอบ หลัก	หน่วย สนับสนุน
					๒๕๖๑	๒๕๖๒	๒๕๖๓	๒๕๖๔	๒๕๖๕					
				-ถนนที่ได้มาตรฐาน ๑ สายพื้นที่ไม่ น้อยกว่า ๖๐๐ ตรม.	๑	๑	๑	๑	๑	๑ โครงการ		๑๑๘.ปรับปรุง/ซ่อมแซมผิวจราจร ถนนเทศบาลซอย ๒๓ ชุมชนตะขบ หมู่ ๔	กองช่าง	เทศบาล ตำบล ตลาดแค
				-ถนนที่ได้มาตรฐาน ๑ สายพื้นที่ไม่ น้อยกว่า ๕๘๐ ตรม.	๑	๑	๑	๑	๑	๑ โครงการ		๑๑๙.ปรับปรุง/ซ่อมแซมผิวจราจร ถนนเทศบาลซอย ๒๓/๑ ชุมชนตะขบ หมู่ ๔	กองช่าง	
				-ถนนที่ได้มาตรฐาน ๑ สายพื้นที่ไม่	๑	๑	๑	๑	๑	๑ โครงการ		๑๒๐.โครงการก่อสร้างถนน คสล. ถนนเทศบาลซอย ๒๔ ชุมชนตะขบ หมู่ ๔	กองช่าง	
				-ถนนที่ได้มาตรฐาน ๑ สายพื้นที่ไม่ น้อยกว่า ๔๘๐ ตรม.	๑	๑	๑	๑	๑	๑ โครงการ		๑๒๑.ปรับปรุง/ซ่อมแซมผิวจราจร ถนนเทศบาลซอย ๒๐/๑ ชุมชนตลาดแค หมู่ ๒	กองช่าง	
				-ถนนที่ได้มาตรฐาน ๑ สายพื้นที่ไม่ น้อยกว่า ๔๘๐ ตรม.	๑	๑	๑	๑	๑	๑ โครงการ		๑๒๒.ปรับปรุง/ซ่อมแซมผิวจราจร ถนนเทศบาลซอย ๒๐/๒ ชุมชนตลาดแค หมู่ ๒	กองช่าง	
				-ถนนที่ได้มาตรฐาน ๑ สายพื้นที่ไม่ น้อยกว่า ๓๔๐ ตรม.	๑	๑	๑	๑	๑	๑ โครงการ		๑๒๓.ปรับปรุง/ซ่อมแซมผิวจราจร ถนนเทศบาลซอย ๒๐/๓ ชุมชนตลาดแค หมู่ ๒	กองช่าง	
				-ถนนคสล. จำนวน ๑ สาย	๑	๑	๑	๑	๑	๑ โครงการ		๑๒๔.โครงการก่อสร้างถนน คสล. ถนน เทศบาลซอย ๒๗ ชุมชนตลาดแค ตะวันออกฝั่งใต้ หมู่ ๑๕	กองช่าง	

ความเชื่อมโยง กับยุทธศาสตร์ จังหวัด	ยุทธศาสตร์ อปท.ในเขต จังหวัด	ยุทธศาสตร์ อปท.	เป้าประสงค์	ตัวชี้วัด ผลผลิต/ โครงการ	ค่าเป้าหมาย					ความ ก้าวหน้า ของเป้าหมาย	กลยุทธ์	ผลผลิต/ โครงการ	หน่วยงาน รับผิดชอบ หลัก	หน่วย สนับสนุน
					๒๕๖๑	๒๕๖๒	๒๕๖๓	๒๕๖๔	๒๕๖๕					
				-ถนนที่ได้มาตรฐาน ๑ สายพื้นที่ไม่ น้อยกว่า ๔๐๐ ตรม.	๑	๑	๑	๑	๑	๑ โครงการ	๑๒๕.ปรับปรุง/ซ่อมแซมผิวจราจร ถนน เทศบาลชอย ๗/๑ ชุมชนตลาดแค ตะวันออกฝั่งเหนือ หมู่ ๑๕	กองช่าง	เทศบาล ตำบล ตลาดแค	
				-ถนนคสล. จำนวน ๑ สาย	๑	๑	๑	๑	๑	๑ โครงการ	๑๒๖.โครงการก่อสร้างถนน คสล.ถนน เทศบาลชอย ๗/๒ ชุมชนตลาดแค ตะวันออกฝั่งเหนือ หมู่ ๑๕	กองช่าง		
				-ถนนที่ได้มาตรฐาน ๑ สายพื้นที่ไม่ น้อยกว่า ๔๔๐ ตรม.	๑	๑	๑	๑	๑	๑ โครงการ	๑๒๗.ปรับปรุง/ซ่อมแซมผิวจราจร ถนนเทศบาลชอย ๗/๓ ชุมชนตลาดแค ตะวันออกฝั่งเหนือ หมู่ ๑๕	กองช่าง		
				-ถนนคสล. จำนวน ๑ สาย	๑	๑	๑	๑	๑	๑ โครงการ	๑๒๘.โครงการก่อสร้างถนน คสล.ถนน เทศบาลชอย ๗/๔ ชุมชนตลาดแค ตะวันออกฝั่งเหนือ หมู่ ๑๕	กองช่าง		
				-ถนนคสล. จำนวน ๑ สาย	๑	๑	๑	๑	๑	๑ โครงการ	๑๒๙.โครงการก่อสร้างถนน คสล. คสล.ถนนเทศบาลชอย ๑๕/๑ ชุมชนสระแทด หมู่ ๑๑	กองช่าง		
				-ถนนที่ได้รับการ ถมดิน ๑ สาย	๑	๑	๑	๑	๑	๑ โครงการ	๑๓๐.โครงการถมดินด้านหน้าบริเวณ ร้านค้าชุมชน ชุมชนตลาดแค ตะวันออกฝั่งเหนือ หมู่ ๑๕	กองช่าง		
				-จำนวน ๑ ห้อง	๑	๑	๑	๑	๑	๑ โครงการ	๑๓๑.โครงการปรับปรุงห้องประชุม เทศบาลตำบลตลาดแค	กองช่าง		

ความเชื่อมโยง กับยุทธศาสตร์ จังหวัด	ยุทธศาสตร์ อปท.ในเขต จังหวัด	ยุทธศาสตร์ อปท.	เป้าประสงค์	ตัวชี้วัด ผลผลิต/ โครงการ	ค่าเป้าหมาย					ความ ก้าวหน้า ของเป้าหมาย	กลยุทธ์	ผลผลิต/ โครงการ	หน่วยงาน รับผิดชอบ หลัก	หน่วย สนับสนุน
					๒๕๖๑	๒๕๖๒	๒๕๖๓	๒๕๖๔	๒๕๖๕					
				- ประชาสัมพันธ์ ป้ายของชุมชน	๑	๑	๑	๑	๑	๑ โครงการ		๑๓๒.ติดตั้งป้ายภายในชุมชน/ป้ายชื่อซอย /ป้ายจราจร/สัญญาณไฟกระพริบ ชุมชนสำโรงตะวันออก หมู่ ๑	กองช่าง	เทศบาล ตำบล ตลาดแค
				- ประชาสัมพันธ์ ป้ายของชุมชน	๑	๑	๑	๑	๑	๑ โครงการ		๑๓๓.ติดตั้งป้ายภายในชุมชน/ป้ายชื่อซอย /ป้ายจราจร/สัญญาณไฟกระพริบ ชุมชนสำโรงตะวันตก หมู่ ๑	กองช่าง	
				- ประชาสัมพันธ์ ป้ายของชุมชน	๑	๑	๑	๑	๑	๑ โครงการ		๑๓๔.ติดตั้งป้ายภายในชุมชน/ป้ายชื่อซอย /ป้ายจราจร/สัญญาณไฟกระพริบ ชุมชนโนนพิมาน หมู่ ๑๒	กองช่าง	
				- ประชาสัมพันธ์ ป้ายของชุมชน	๑	๑	๑	๑	๑	๑ โครงการ		๑๓๕.ติดตั้งป้ายภายในชุมชน/ป้ายชื่อซอย ป้ายจราจร/สัญญาณไฟกระพริบ ชุมชนโนนนามแดง หมู่ ๑๒	กองช่าง	
				- ประชาสัมพันธ์ ป้ายของชุมชน	๑	๑	๑	๑	๑	๑ โครงการ		๑๓๖.ติดตั้งป้ายภายในชุมชน/ป้ายชื่อซอย ป้ายจราจร/สัญญาณไฟกระพริบ ชุมชนตะขบ หมู่ ๔	กองช่าง	
				- ประชาสัมพันธ์ ป้ายของชุมชน	๑	๑	๑	๑	๑	๑ โครงการ		๑๓๗.ติดตั้งป้ายภายในชุมชน/ป้ายชื่อซอย ป้ายจราจร/สัญญาณไฟกระพริบ ชุมชนตลาดแค หมู่ ๒	กองช่าง	
				- ประชาสัมพันธ์ ป้ายของชุมชน	๑	๑	๑	๑	๑	๑ โครงการ		๑๓๘.ติดตั้งป้ายภายในชุมชน/ป้ายชื่อซอย ป้ายจราจร/สัญญาณไฟกระพริบ ชุมชนตลาดแคตะวันออกฝั่งใต้ หมู่ ๑๕	กองช่าง	

ความเชื่อมโยง กับยุทธศาสตร์ จังหวัด	ยุทธศาสตร์ อปท.ในเขต จังหวัด	ยุทธศาสตร์ อปท.	เป้าประสงค์	ตัวชี้วัด ผลผลิต/ โครงการ	ค่าเป้าหมาย					ความ ก้าวหน้า ของเป้าหมาย	กลยุทธ์	ผลผลิต/ โครงการ	หน่วยงาน รับผิดชอบ หลัก	หน่วย สนับสนุน
					๒๕๖๑	๒๕๖๒	๒๕๖๓	๒๕๖๔	๒๕๖๕					
				- ประชาสัมพันธ์ ป้ายของชุมชน	๑	๑	๑	๑	๑	๑ โครงการ		๑๓๙.ติดตั้งป้ายภายในชุมชน/ป้ายชื่อซอย ป้ายจราจร/สัญญาณไฟกระพริบ ชุมชนตลาดแคตะวันออกฝั่งเหนือ หมู่ ๑๕	กองช่าง	เทศบาล ตำบล ตลาดแค
				- ประชาสัมพันธ์ ป้ายของชุมชน	๑	๑	๑	๑	๑	๑ โครงการ		๑๔๐.ติดตั้งป้ายภายในชุมชน/ป้ายชื่อซอย ป้ายจราจร/สัญญาณไฟกระพริบ ชุมชนชาววัง หมู่ ๒	กองช่าง	
				- ประชาสัมพันธ์ ป้ายของชุมชน	๑	๑	๑	๑	๑	๑ โครงการ		๑๔๑.ติดตั้งป้ายภายในชุมชน/ป้ายชื่อซอย ป้ายจราจร/สัญญาณไฟกระพริบ ชุมชนสระแทต หมู่ ๑๑	กองช่าง	
				- ท่อระบายน้ำ ๑ สาย	๑	๑	๑	๑	๑	๑ โครงการ		๑๔๒.วางท่อระบายน้ำ คสล. ถนนเทศบาลซอย ๑ ชุมชนโนนพิมาน หมู่ ๑๒	กองช่าง	
				- ท่อระบายน้ำ ๑ สาย	๑	๑	๑	๑	๑	๑ โครงการ		๑๔๓.ปรับปรุง/ซ่อมแซม ระบบ ระบายน้ำถนนเทศบาลซอย ๙/๒ (ครูดวงเดือน)ชุมชนโนนพิมาน หมู่ ๑๒	กองช่าง	
				- ถนนที่ได้มาตรฐาน ๑ สายพื้นที่ไม่ น้อยกว่า ๑,๖๐๐ ตรม.	๑	๑	๑	๑	๑	๑ โครงการ		๑๔๔.ปรับปรุง/ซ่อมแซมถนน ผิวทางแอสฟัลท์ติกคอนกรีต ถนนเทศบาลซอย ๔ ชุมชน สำโรงตะวันออก หมู่ ๑	กองช่าง	

ความเชื่อมโยง กับยุทธศาสตร์ จังหวัด	ยุทธศาสตร์ อปท.ในเขต จังหวัด	ยุทธศาสตร์ อปท.	เป้าประสงค์	ตัวชี้วัด ผลผลิต/ โครงการ	ค่าเป้าหมาย					ความ ก้าวหน้า ของเป้าหมาย	กลยุทธ์	ผลผลิต/ โครงการ	หน่วยงาน รับผิดชอบ หลัก	หน่วย สนับสนุน
					๒๕๖๑	๒๕๖๒	๒๕๖๓	๒๕๖๔	๒๕๖๕					
				-ถนนที่ได้มาตรฐาน ๑ สายพื้นที่ไม่ น้อยกว่า ๔๘๐ ตรม.	๑	๑	๑	๑	๑	๑ โครงการ		๑๔๕.ก่อสร้างถนน คสล.ถนน เทศบาลชอย๑๓/๒ (จากบ้านนาย ปลื้ม พิมปฐู-ลำธารปราสาท) ชุมชนตะขบ หมู่ ๔	กองช่าง	เทศบาล ตำบล ตลาดแค
				-ลดปัญหาน้ำท่วม ซึ่งในชุมชนได้ถึง ร้อยละ ๔๐ของ ชุมชน	๑	๑	๑	๑	๑	๑ โครงการ		๑๔๖.โครงการวางท่อระบายน้ำ คสล.ถนนเทศบาลชอย ๔ ชุมชน สำโรงตะวันออกหมู่ ๑ (ช่วงบ้าน นางสุรีมาศ ตู่กลาง -ถนนมิตรภาพ ๒๐๖ ตลาดแค-พิมาย)	กองช่าง	
				-ถนนที่ได้ มาตรฐาน ๑ สาย	๑	๑	๑	๑	๑	๑ โครงการ		๑๔๗.ปรับปรุงไหล่ทางถนน มิตรภาพบริเวณหน้าห้องแถว ชุมชนโนนพิมาน หมู่ ๑๒	กองช่าง	
				-ลดปัญหา น้ำท่วมซึ่งใน ชุมชน	๑	๑	๑	๑	๑	๑ โครงการ		๑๔๘.โครงการวางท่อส่งน้ำ จากโรงสูบ -คลองส่งน้ำ ถนน เทศบาลชอย ๖ชุมชนตลาดแค ตะวันออกฝั่งใต้ หมู่ ๑๕	กองช่าง	
				-ร้อยละของเขต ไฟฟ้าที่ได้ มาตรฐาน	๑	๑	๑	๑	๑	๑ โครงการ		๑๔๙.ติดตั้งโคมไฟสาธารณะภายใน เขตเทศบาลตำบลตลาดแค	กองช่าง	
				-ร้อยละของเขต ไฟฟ้าที่ได้ มาตรฐาน	๑	๑	๑	๑	๑	๑ โครงการ		๑๕๐.โครงการขยายเขตไฟฟ้า แสงสว่างสาธารณะภายในเขต เทศบาลตำบลตลาดแค	กองช่าง	

ความเชื่อมโยง กับยุทธศาสตร์ จังหวัด	ยุทธศาสตร์ อปท.ในเขต จังหวัด	ยุทธศาสตร์ อปท.	เป้าประสงค์	ตัวชี้วัด ผลผลิต/ โครงการ	ค่าเป้าหมาย					ความ ก้าวหน้า ของเป้าหมาย	กลยุทธ์	ผลผลิต/ โครงการ	หน่วยงาน รับผิดชอบ หลัก	หน่วย สนับสนุน
					๒๕๖๑	๒๕๖๒	๒๕๖๓	๒๕๖๔	๒๕๖๕					
				-ร้อยละ๕๐ ประชาชนได้ใช้ มาตรฐาน	๑	๑	๑	๑	๑	๑ โครงการ		๑๕๑.โครงการก่อสร้างถนน หินคลุกถนนเทศบาลซอย ๑๒ หลังโรงเรียนธารปราสาทเพชรวิทยา ชุมชนสำโรงตะวันตก หมู่ ๑	กองช่าง	เทศบาล ตำบล ตลาดแค
				-ถนนที่ได้ มาตรฐาน ๑ สาย	๑	๑	๑	๑	๑	๑ โครงการ		๑๕๒.ปรับปรุงเทพื้นคอนกรีต โดยรอบอาคารร้านค้าชุมชน	กองช่าง	
				-ลดปัญหาน้ำ ท่วมขังในชุมชน ได้ถึงร้อยละ ๔๐ ของชุมชน	๑	๑	๑	๑	๑	๑ โครงการ		๑๕๓.งานวางท่อระบายน้ำทั้ง พร้อมเสริมบ่อพักชุมชนตลาดแค ตะวันออกหมู่ ๑๕	กองช่าง	
				-อาคารที่ได้มาตรฐาน	๑	๑	๑	๑	๑	๑ โครงการ		๑๕๔.โครงการปรับปรุงโรงจอดรถงาน ป้องกันและบรรเทาสาธารณภัย	กองช่าง	
				-ระบายน้ำเสีย และน้ำท่วมขัง ในชุมชน	๑	๑	๑	๑	๑	๑ โครงการ		๑๕๕.วางท่อระบายน้ำ คสล. ถนนเทศบาลซอย ๑๓ ชุมชนตะขบ หมู่ ๔	กองช่าง	
				-มีถนนที่ได้ มาตรฐานใน การสัญจร	๑	๑	๑	๑	๑	๑ โครงการ		๑๕๖.โครงการก่อสร้างถนนทางไป บ่อขยะจากเหมือง-สุขขอยบ่อขยะ ชุมชนโนนพิมาน หมู่ ๑๒	กองช่าง	
				-ถนน ๑ สาย	๑	๑	๑	๑	๑	๑ โครงการ		๑๕๗.โครงการปรับปรุงผิวจราจร คสล. ชุมชนตะขบ หมู่ ๔	กองช่าง	

ความเชื่อมโยง กับยุทธศาสตร์ จังหวัด	ยุทธศาสตร์ อปท.ในเขต จังหวัด	ยุทธศาสตร์ อปท.	เป้าประสงค์	ตัวชี้วัด ผลผลิต/ โครงการ	ค่าเป้าหมาย					ความ ก้าวหน้า ของเป้าหมาย	กลยุทธ์	ผลผลิต/ โครงการ	หน่วยงาน รับผิดชอบ หลัก	หน่วย สนับสนุน
					๒๕๖๑	๒๕๖๒	๒๕๖๓	๒๕๖๔	๒๕๖๕					
				-ถนน ๑ สาย	๑	๑	๑	๑	๑	๑ โครงการ		๑๕๘.โครงการก่อสร้างถนนผิว จราจร คสล.ชุมชนสระแหวด	กองช่าง	เทศบาล ตำบล
				-ท่อระบายน้ำ ๑ สาย	๑	๑	๑	๑	๑	๑ โครงการ		๑๕๙.ปรับปรุงรางระบายน้ำ ถนนเทศบาลซอย ๙/๑ ชุมชนโนนพิมาน หมู่ ๑๒	กองช่าง	ตลาดแค
				-ท่อระบายน้ำ ๑ สาย	๑	๑	๑	๑	๑	๑ โครงการ		๑๖๐.ปรับปรุงรางระบายน้ำ ถนนเทศบาลซอย ๙/๒ ชุมชน โนนพิมาน หมู่ ๑๒	กองช่าง	
				-ท่อระบายน้ำ ๑ สาย	๑	๑	๑	๑	๑	๑ โครงการ		๑๖๑.ปรับปรุงรางระบายน้ำ ถนนเทศบาลซอย ๙/๓ ชุมชน โนนพิมาน หมู่ ๑๒	กองช่าง	
				-ท่อระบายน้ำ ๑ สาย	๑	๑	๑	๑	๑	๑ โครงการ		๑๖๒.ปรับปรุงรางระบายน้ำ ถนนเทศบาลซอย ๒ ชุมชนโนน หนามแดง หมู่ ๑๒	กองช่าง	
				-ท่อระบายน้ำ ๑ สาย	๑	๑	๑	๑	๑	๑ โครงการ		๑๖๓.ปรับปรุงรางระบายน้ำ ถนนเทศบาลซอย ๕ ชุมชน ตลาดแค หมู่ ๒	กองช่าง	
				-ท่อระบายน้ำ ๑ สาย	๑	๑	๑	๑	๑	๑ โครงการ		๑๖๔.ปรับปรุงรางระบายน้ำ ถนนวิศาลยติกิจ ชุมชนตลาดแค หมู่ ๒	กองช่าง	

ความเชื่อมโยง กับยุทธศาสตร์ จังหวัด	ยุทธศาสตร์ อปท.ในเขต จังหวัด	ยุทธศาสตร์ อปท.	เป้าประสงค์	ตัวชี้วัด ผลผลิต/ โครงการ	ค่าเป้าหมาย					ความ ก้าวหน้า ของเป้าหมาย	กลยุทธ์	ผลผลิต/ โครงการ	หน่วยงาน รับผิดชอบ หลัก	หน่วย สนับสนุน
					๒๕๖๑	๒๕๖๒	๒๕๖๓	๒๕๖๔	๒๕๖๕					
				-ท่อระบายน้ำ ๑ สาย	๑	๑	๑	๑	๑	๑ โครงการ		๑๖๕.ปรับปรุงรางระบายน้ำ ถนนเทศบาลซอย ๖ ชุมชน ตลาดแคตะวันออกฝั่งใต้ หมู่ ๑๕	กองช่าง	เทศบาล ตำบล ตลาดแค
				-ท่อระบายน้ำ ๑ สาย	๑	๑	๑	๑	๑	๑ โครงการ		๑๖๖.ปรับปรุงรางระบายน้ำ ถนนเทศบาลซอย ๑๗ ชุมชน ตลาดแคตะวันออกฝั่งเหนือ หมู่ ๑๕	กองช่าง	
				-ท่อระบายน้ำ ๑ สาย	๑	๑	๑	๑	๑	๑ โครงการ		๑๖๗.ปรับปรุงรางระบายน้ำ ถนนเทศบาลซอย ๑๘ ชุมชนชาววัง หมู่ ๒	กองช่าง	
				-ท่อระบายน้ำ ๑ สาย	๑	๑	๑	๑	๑	๑ โครงการ		๑๖๘.ปรับปรุงรางระบายน้ำ ถนนเทศบาลซอย ๑๕ ชุมชน สระแทด หมู่ ๑๑	กองช่าง	
				-ถนนคสล. จำนวน ๑ สาย	๑	๑	๑	๑	๑	๑ โครงการ		๑๖๙.โครงการก่อสร้างถนน คสล.ถนนภายในบ่อบำบัดน้ำเสีย	กองช่าง	
				-ถนนที่ได้มาตรฐาน ๑ สาย พื้นที่ไม่ น้อยกว่า ๑,๒๘๐ ตร.ม.	๑	๑	๑	๑	๑	๑ โครงการ		๑๗๐.ปรับปรุง/ซ่อมแซมผิวจราจร ถนนเทศบาลซอย ๙/๑ ชุมชนโนนพิมาน หมู่ ๑๒	กองช่าง	
				-ถนนที่ได้มาตรฐาน ๑ สาย พื้นที่ไม่ น้อยกว่า ๑,๑๖๐ ตร.ม.	๑	๑	๑	๑	๑	๑ โครงการ		๑๗๑.ปรับปรุง/ซ่อมแซมผิวจราจร ถนนเทศบาลซอย ๙/๒ ชุมชนโนนพิมาน หมู่ ๑๒	กองช่าง	

ความเชื่อมโยง กับยุทธศาสตร์ จังหวัด	ยุทธศาสตร์ อปท.ในเขต จังหวัด	ยุทธศาสตร์ อปท.	เป้าประสงค์	ตัวชี้วัด ผลผลิต/ โครงการ	ค่าเป้าหมาย					ความ ก้าวหน้า ของเป้าหมาย	กลยุทธ์	ผลผลิต/ โครงการ	หน่วยงาน รับผิดชอบ หลัก	หน่วย สนับสนุน
					๒๕๖๑	๒๕๖๒	๒๕๖๓	๒๕๖๔	๒๕๖๕					
				-ถนนที่ได้มาตรฐาน ๑ สาย พื้นที่ไม่ น้อยกว่า ๒,๘๘๐ ตร.ม.	๑	๑	๑	๑	๑	๑ โครงการ		๑๗๒.ปรับปรุง/ซ่อมแซมผิวจราจร ถนนเทศบาลซอย ๙/๓ ชุมชนโนนพิมาน หมู่ ๑๒	กองช่าง	เทศบาล ตำบล ตลาดแค
				-ถนนที่ได้มาตรฐาน ๑ สาย พื้นที่ไม่ น้อยกว่า ๒,๑๒๐ ตร.ม.	๑	๑	๑	๑	๑	๑ โครงการ		๑๗๓.ปรับปรุง/ซ่อมแซมผิวจราจร ถนนเทศบาลซอย ๒ ชุมชนโนนหนามแดง หมู่ ๑๒	กองช่าง	
				-ถนนที่ได้มาตรฐาน ๑ สาย พื้นที่ไม่ น้อยกว่า ๑,๘๑๕ ตร.ม.	๑	๑	๑	๑	๑	๑ โครงการ		๑๗๔.ปรับปรุง/ซ่อมแซมผิวจราจร ถนนเทศบาลซอย ๕ ชุมชนตลาดแค หมู่ ๒	กองช่าง	
				-ถนนที่ได้มาตรฐาน ๑ สาย พื้นที่ไม่ น้อยกว่า ๑,๒๐๐ ตร.ม.	๑	๑	๑	๑	๑	๑ โครงการ		๑๗๕.ปรับปรุง/ซ่อมแซม ผิวจราจร ถนนเทศบาล ซอย ๒๐ ชุมชนตลาดแค หมู่ ๒	กองช่าง	
				-ถนนที่ได้มาตรฐาน ๑ สาย พื้นที่ไม่ น้อยกว่า ๒,๖๔๐ ตร.ม.	๑	๑	๑	๑	๑	๑ โครงการ		๑๗๖.ปรับปรุง/ซ่อมแซมผิวจราจร ถนนวิทยาลัยกิจ ชุมชนตลาดแค หมู่ ๒	กองช่าง	
				-ถนนที่ได้มาตรฐาน ๑ สาย พื้นที่ไม่ น้อยกว่า ๒,๖๖๔ ตร.ม.	๑	๑	๑	๑	๑	๑ โครงการ		๑๗๗.ปรับปรุง/ซ่อมแซมผิวจราจร ถนนเทศบาลซอย ๑๖ ชุมชน ตลาดแคตะวันออกฝั่งใต้ หมู่ ๑๕	กองช่าง	
				-ถนนที่ได้มาตรฐาน ๑ สาย พื้นที่ไม่ น้อยกว่า ๑,๕๖๐ ตร.ม.	๑	๑	๑	๑	๑	๑ โครงการ		๑๗๘.ปรับปรุง/ซ่อมแซมผิวจราจร ถนนเทศบาลซอย ๑๗ ชุมชน ตลาดแคตะวันออกฝั่งเหนือ หมู่ ๑๕	กองช่าง	

ความเชื่อมโยง กับยุทธศาสตร์ จังหวัด	ยุทธศาสตร์ อปท.ในเขต จังหวัด	ยุทธศาสตร์ อปท.	เป้าประสงค์	ตัวชี้วัด ผลผลิต/ โครงการ	ค่าเป้าหมาย					ความ ก้าวหน้า ของเป้าหมาย	กลยุทธ์	ผลผลิต/ โครงการ	หน่วยงาน รับผิดชอบ หลัก	หน่วย สนับสนุน
					๒๕๖๑	๒๕๖๒	๒๕๖๓	๒๕๖๔	๒๕๖๕					
				-ถนนที่ได้มาตรฐาน ๑ สาย พื้นที่ไม่ น้อยกว่า ๑,๐๔๐ ตร.ม.	๑	๑	๑	๑	๑	๑ โครงการ		๑๗๙.ปรับปรุง/ซ่อมแซมผิวจราจร ถนนเทศบาลซอย ๒๖ ชุมชน ตลาดแคตะวันออกฝั่งเหนือ หมู่ ๑๕	กองช่าง	เทศบาล ตำบล ตลาดแค
				-ถนนที่ได้มาตรฐาน ๑ สาย พื้นที่ไม่ น้อยกว่า ๑,๐๔๐ ตร.ม.	๑	๑	๑	๑	๑	๑ โครงการ		๑๘๐.ปรับปรุง/ซ่อมแซมผิวจราจร ถนนเทศบาลซอย ๑๘ ชุมชนชาววัง หมู่ ๒	กองช่าง	
				-ถนนที่ได้มาตรฐาน ๑ สาย พื้นที่ไม่ น้อยกว่า ๑,๘๘๐ ตร.ม.	๑	๑	๑	๑	๑	๑ โครงการ		๑๘๑.ปรับปรุง/ซ่อมแซมผิวจราจร ถนนเทศบาล ซอย ๑๕ ชุมชน สระแทต หมู่ ๑๑	กองช่าง	
				-ประชาชนมี ความปลอดภัยใน ชีวิตและทรัพย์สิน	๑	๑	๑	๑	๑	๑ โครงการ		๑๘๒.ขยายเขตไฟฟ้าสาธารณะใน เขตเทศบาลตำบลตลาดแค	กองช่าง	
				-ประชาชนมี ความปลอดภัยใน ชีวิตและทรัพย์สิน	๑	๑	๑	๑	๑	๑ โครงการ		๑๘๓.ขยายเขตไฟฟ้าแรงดันต่ำภายใน เขตเทศบาลตำบลตลาดแค	กองช่าง	
				-ประชาชนมี ความปลอดภัยใน ชีวิตและทรัพย์สิน	๑	๑	๑	๑	๑	๑ โครงการ		๑๘๔.ติดตั้งโคมไฟฟ้าสาธารณะ ภายในเขตเทศบาลตำบลตลาดแค	กองช่าง	
				-ถนนคอนกรีต เสริมเหล็ก จำนวน ๑ เส้น	๑	๑	๑	๑	๑	๑ โครงการ		๑๘๕.โครงการก่อสร้างถนน คอนกรีตเสริมเหล็ก ถนนเทศบาล ซอยข้างโรงงานนาเกลือพิมาย ชุมชนสำโรงตะวันตก หมู่ ๑	กองช่าง	อบจ. นครราชสีมา

ความเชื่อมโยง กับยุทธศาสตร์ จังหวัด	ยุทธศาสตร์ อปท.ในเขต จังหวัด	ยุทธศาสตร์ อปท.	เป้าประสงค์	ตัวชี้วัด ผลผลิต/ โครงการ	ค่าเป้าหมาย					ความ ก้าวหน้า ของเป้าหมาย	กลยุทธ์	ผลผลิต/ โครงการ	หน่วยงาน รับผิดชอบ หลัก	หน่วย สนับสนุน
					๒๕๖๑	๒๕๖๒	๒๕๖๓	๒๕๖๔	๒๕๖๕					
				-ถนนปูผิว แอสฟัลต์ติก คอนกรีต จำนวน ๑ เส้น - ประชาชนมี สะพานเชื่อมโยง ระหว่างสอง ชุมชน -ท่อระบายน้ำ ๑ สาย -ท่อระบายน้ำ ๑ สาย -ท่อระบายน้ำ ๑ สาย -ถนนที่ได้มาตรฐาน ๑ สาย พื้นที่ไม่ น้อยกว่า ๕,๒๕๐ ตร.ม.	๑	๑	๑	๑	๑	๑ โครงการ		๑๘๖.โครงการปรับปรุงซ่อมแซม ผิวจราจร คสล. พร้อมทั้งปูผิว แอสฟัลต์ติกคอนกรีตถนนเทศบาล ซอย ๑๓ ชุมชนตะขบ หมู่ ๔	กองช่าง	อบจ. นครราชสีมา
					๑	๑	๑	๑	๑	๑ โครงการ		๑๘๗.โครงการก่อสร้างสะพาน คสล.บริเวณ ชุมชนตลาดแค ตะวันออกหมู่ที่ ๑๕	กองช่าง	-กรมโยธา ธิการและ ผังเมือง
					๑	๑	๑	๑	๑	๑ โครงการ		๑๘๘.ปรับปรุงรางระบายน้ำ ถนนเทศบาลซอย ๙/๙ ชุมชนโนนพิมาน หมู่ ๑๒	กองช่าง	
					๑	๑	๑	๑	๑	๑ โครงการ		๑๘๙.ปรับปรุงรางระบายน้ำ ถนนเทศบาลซอย ๑๓ ชุมชนตะขบ หมู่ ๔	กองช่าง	
					๑	๑	๑	๑	๑	๑ โครงการ		๑๙๐.ปรับปรุงรางระบายน้ำ ถนนเทศบาลซอย ๘ ชุมชนชาววัง หมู่ ๒	กองช่าง	
					๑	๑	๑	๑	๑	๑ โครงการ		๑๙๑.ปรับปรุง/ซ่อมแซมผิวจราจร ถนนเทศบาลซอย ๔ ชุมชน สำโรงตะวันออก หมู่ ๑	กองช่าง	

ความเชื่อมโยง กับยุทธศาสตร์ จังหวัด	ยุทธศาสตร์ อปท.ในเขต จังหวัด	ยุทธศาสตร์ อปท.	เป้าประสงค์	ตัวชี้วัด ผลผลิต/ โครงการ	ค่าเป้าหมาย					ความ ก้าวหน้า ของเป้าหมาย	กลยุทธ์	ผลผลิต/ โครงการ	หน่วยงาน รับผิดชอบ หลัก	หน่วย สนับสนุน
					๒๕๖๑	๒๕๖๒	๒๕๖๓	๒๕๖๔	๒๕๖๕					
				-ถนนที่ได้มาตรฐาน ๑ สาย พื้นที่ไม่ น้อยกว่า ๔,๔๐๐ ตร.ม.	๑	๑	๑	๑	๑	๑ โครงการ		๑๙๒.ปรับปรุง/ซ่อมแซมผิวจราจร ถนนเทศบาลซอย ๑๙ ชุมชน สำโรงตะวันออก หมู่ ๑	กองช่าง	เทศบาล ตำบล ตลาดแค
				-ถนนที่ได้มาตรฐาน ๑ สาย พื้นที่ไม่ น้อยกว่า ๔,๔๐๐ ตร.ม.	๑	๑	๑	๑	๑	๑ โครงการ		๑๙๓.ปรับปรุง/ซ่อมแซมผิวจราจร ถนนเทศบาลซอย ๑ ชุมชน โนนพิมาน หมู่ ๑๒	กองช่าง	
				-ถนนที่ได้มาตรฐาน ๑ สาย พื้นที่ไม่ น้อยกว่า ๔,๔๐๐ ตร.ม.	๑	๑	๑	๑	๑	๑ โครงการ		๑๙๔.ปรับปรุง/ซ่อมแซมผิวจราจร ถนนเทศบาลซอย ๙/๙ ชุมชน โนนพิมาน หมู่ ๑๒	กองช่าง	
				-ถนนที่ได้มาตรฐาน ๑ สาย พื้นที่ไม่ น้อยกว่า ๖,๕๐๐ ตร.ม.	๑	๑	๑	๑	๑	๑ โครงการ		๑๙๕.ปรับปรุง/ซ่อมแซมผิวจราจร ถนนเทศบาลซอย ๑๓ ชุมชนตะขบ หมู่ ๔	กองช่าง	
				-ถนนที่ได้มาตรฐาน ๑ สาย พื้นที่ไม่ น้อยกว่า ๑,๗๒๐ ตร.ม.	๑	๑	๑	๑	๑	๑ โครงการ		๑๙๖.ปรับปรุง/ซ่อมแซมผิวจราจร ถนนเทศบาลซอย ๓ ชุมชนตลาดแค หมู่ ๒	กองช่าง	
				-ถนนที่ได้มาตรฐาน ๑ สาย พื้นที่ไม่ น้อยกว่า ๓,๕๘๕ ตร.ม.	๑	๑	๑	๑	๑	๑ โครงการ		๑๙๗.ปรับปรุง/ซ่อมแซมผิวจราจร ถนนเทศบาลซอย ๖ ชุมชน ตลาดแคตะวันออกฝั่งใต้ หมู่ ๑๕	กองช่าง	
				-ถนนที่ได้มาตรฐาน ๑ สาย พื้นที่ไม่ น้อยกว่า ๔,๕๐๕ ตร.ม.	๑	๑	๑	๑	๑	๑ โครงการ		๑๙๘.ปรับปรุง/ซ่อมแซมผิวจราจร ถนน เทศบาลซอย ๗ ชุมชนตลาดแค ตะวันออกฝั่งเหนือ หมู่ ๑๕	กองช่าง	

ความเชื่อมโยง กับยุทธศาสตร์ จังหวัด	ยุทธศาสตร์ อปท.ในเขต จังหวัด	ยุทธศาสตร์ อปท.	เป้าประสงค์	ตัวชี้วัด ผลผลิต/ โครงการ	ค่าเป้าหมาย					ความ ก้าวหน้า ของเป้าหมาย	กลยุทธ์	ผลผลิต/ โครงการ	หน่วยงาน รับผิดชอบ หลัก	หน่วย สนับสนุน
					๒๕๖๑	๒๕๖๒	๒๕๖๓	๒๕๖๔	๒๕๖๕					
				-ถนนที่ได้มาตรฐาน ๑ สาย พื้นที่ไม่ น้อยกว่า ๓,๖๐๐ ตร.ม. -ถนนคสล. จำนวน ๑ สาย -มีส่วนสุขภาพ ให้บริการ ประชาชน -มีส่วนสุขภาพ ให้บริการ ประชาชน -จำนวน ๑ แห่ง ประชาชนมีสถานที่ สำหรับเล่นกีฬา	๑	๑	๑	๑	๑	๑ โครงการ		๑๙๙.ปรับปรุง/ซ่อมแซมผิวจราจร ถนนเทศบาลซอย ๘ ชุมชนชาววัง หมู่ ๒	กองช่าง	เทศบาล ตำบล ตลาดแค
					๑	๑	๑	๑	๑	๑ โครงการ		๒๐๐.โครงการก่อสร้างถนน คสล. ถนนเทศบาลซอย ๑๕/๒ ชุมชนสระเตด หมู่ ๑๑	กองช่าง	
					๑	๑	๑	๑	๑	๑ โครงการ	ส่งเสริมสถานที่เพื่อ นันทนาการและออก กำลังกายสนามกีฬา และนันทนาการชุมชน	๑.โครงการสร้างลานกีฬา (สวนสุขภาพ)บริเวณบ่อบำบัด น้ำเสียและหน้าโรงเรียนธาร ปราสาทเพชรวิทยา (ตามแบบ เทศบาลกำหนด)	กองช่าง	
					๑	๑	๑	๑	๑	๑ โครงการ		๒.โครงการสร้างสวนสุขภาพรอบ สระหนองสระแก ตามแบบเทศบาลกำหนด	กองช่าง	
					๑	๑	๑	๑	๑	๑ โครงการ		๓.ปรับปรุงภูมิทัศน์และจัดทำสวน สุขภาพลานกีฬา	กองช่าง	
												๔.โครงการก่อสร้างลานกีฬา ภายในเขตเทศบาลตำบลตลาดแค	กองช่าง	

ความเชื่อมโยง กับยุทธศาสตร์ จังหวัด	ยุทธศาสตร์ อปท. ในเขต จังหวัด	ยุทธศาสตร์ อปท.	เป้าประสงค์	ตัวชี้วัด ผลผลิต/ โครงการ	ค่าเป้าหมาย					ความ ก้าวหน้า ของเป้าหมาย	กลยุทธ์	ผลผลิต/ โครงการ	หน่วยงาน รับผิดชอบ หลัก	หน่วย สนับสนุน		
					๒๕๖๑	๒๕๖๒	๒๕๖๓	๒๕๖๔	๒๕๖๕							
ยุทธศาสตร์ที่ ๒ ยกระดับสังคม ให้เป็นเมืองน่าอยู่ ตามแนวทาง เศรษฐกิจพอเพียง	ยุทธศาสตร์ที่ ๗ ด้านการพัฒนา การท่องเที่ยว ศาสนา วัฒนธรรม ประเพณีและกีฬา	ยุทธศาสตร์ที่ ๙ ส่งเสริมศาสนาและ วัฒนธรรม	ส่งเสริมศาสนาและ วัฒนธรรม	-นักเรียนมีพฤติกรรมและ ระเบียบวินัยที่ดีขึ้น สามารถดำรงชีวิตตาม หลักพระพุทธศาสนา	๑	๑	๑	๑	๑	๑ ครั้ง/ปี	ส่งเสริมศาสนาคุณธรรม และจริยธรรม	๑.ครูพระสอนศีลธรรม ในโรงเรียน	กองการศึกษา เทศบาล ตำบล ตลาดแค			
				-เด็ก เยาวชนและ ประชาชนเข้าร่วมกิจกรรม ทางพระพุทธศาสนา เพิ่มมากขึ้น	๑	๑	๑	๑	๑	๑ ครั้ง/ปี					๒.ส่งเสริมพระพุทธศาสนา ในวันเข้าพรรษาและ วันสำคัญทางศาสนา	กองการศึกษา
				-มีความสามัคคี ในหมู่คณะ	๕๐	๕๐	๕๐	๕๐	๕๐	ร้อยละ ๕๐ ของผู้บริหาร พนักงานและ ลูกจ้างเทศบาล ตำบลตลาดแค						
-เด็ก เยาวชนและ ประชาชนได้เข้าร่วม ประชาชนได้เข้าร่วม วัฒนธรรมพื้นถิ่นเด็ก เยาวชนและประชาชนได้ เข้าร่วมสืบสานประเพณี และวัฒนธรรมที่ดงามของ ท้องถิ่น	๑	๑	๑	๑	๑	๑ ครั้ง/ปี	ร้อยละ ๕๐ ของผู้บริหาร พนักงานและ ลูกจ้างเทศบาล ตำบลตลาดแค	๑.จัดงานวันข้าว วัฒนธรรมประเพณี ของชุมชน เช่น ชาติพันธุ์ วัฒนธรรม วิถีชีวิต ภูมิปัญญาท้องถิ่น	กองการศึกษา							

ความเชื่อมโยง กับยุทธศาสตร์ จังหวัด	ยุทธศาสตร์ อปท. ในเขต จังหวัด	ยุทธศาสตร์ อปท.	เป้าประสงค์	ตัวชี้วัด ผลผลิต/ โครงการ	ค่าเป้าหมาย					ความ ก้าวหน้า ของเป้าหมาย	กลยุทธ์	ผลผลิต/ โครงการ	หน่วยงาน รับผิดชอบ หลัก	หน่วย สนับสนุน
					๒๕๖๑	๒๕๖๒	๒๕๖๓	๒๕๖๔	๒๕๖๕					
				-เด็ก เยาวชนและ ประชาชนได้เข้าร่วม กิจกรรมที่เป็นการ เสริมสร้างการเรียนรู้และ กล้าแสดงออก	๑	๑	๑	๑	๑	๑ ครั้ง/ปี		๒.จัดงานประเพณีสงกรานต์	กองการศึกษา	เทศบาล ตำบล ตลาดแค
				-เด็ก เยาวชนและ ประชาชนได้เข้าร่วม กิจกรรมที่เป็นการ เสริมสร้างการเรียนรู้และ กล้าแสดงออก	๑	๑	๑	๑	๑	๑ ครั้ง/ปี		๓.จัดงานวันเด็กแห่งชาติ	กองการศึกษา	
				-เด็ก เยาวชนและ ประชาชนได้เข้าร่วม กิจกรรมที่เป็นการอนุรักษ์ ประเพณีและวัฒนธรรม ท้องถิ่น	๑	๑	๑	๑	๑	๑ ครั้ง/ปี		๔.จัดงานวันลอยกระทง	สำนักปลัดฯ	
				-เด็ก เยาวชนและ ประชาชนได้เข้าร่วมงาน พิธีฉลองวันแห่งชัยชนะ ของท้าวสุรนารี	๑	๑	๑	๑	๑	๑ ครั้ง/ปี		๕.จัดงานฉลองวันแห่งชัยชนะ ของท้าวสุรนารี	กองการศึกษา	

ความเชื่อมโยง กับยุทธศาสตร์ จังหวัด	ยุทธศาสตร์ อปท.ในเขต จังหวัด	ยุทธศาสตร์ อปท.	เป้าประสงค์	ตัวชี้วัด ผลผลิต/ โครงการ	ค่าเป้าหมาย					ความ ก้าวหน้า ของเป้าหมาย	กลยุทธ์	ผลผลิต/ โครงการ	หน่วยงาน รับผิดชอบ หลัก	หน่วย สนับสนุน
					๒๕๖๑	๒๕๖๒	๒๕๖๓	๒๕๖๔	๒๕๖๕					
				ร้อยละ ๘๐ แสดงความรักกักตื้อ จำนวน ๑ ครั้ง/ปี	๑	๑	๑	๑	๑	๑ ครั้ง/ปี	ส่งเสริมสนับสนุน แนวทางการพัฒนา สนับสนุนงานรัฐพิธีและ องค์กรสาธารณกุศล	๑.โครงการเทิดทูนสถาบันและ งานรัฐพิธี ๒.โครงการจัดงานเฉลิม พระชนมพรรษา ๑๒ สิงหาคม มหาราชินี ๓.โครงการจัดงานเฉลิม พระชนมพรรษาพระบาท สมเด็จพระเจ้าอยู่หัวฯ	สำนักปลัดฯ	เทศบาล ตำบล ตลาดแค
				จำนวน ๑ ครั้ง/ปี	๑	๑	๑	๑	๑	๑ ครั้ง/ปี			สำนักปลัดฯ	

ความเชื่อมโยง กับยุทธศาสตร์ จังหวัด	ยุทธศาสตร์ อปท.ในเขต จังหวัด	ยุทธศาสตร์ อปท.	เป้าประสงค์	ตัวชี้วัด ผลผลิต/ โครงการ	ค่าเป้าหมาย					ความ ก้าวหน้า ของเป้าหมาย	กลยุทธ์	ผลผลิต/ โครงการ	หน่วยงาน รับผิดชอบ หลัก	หน่วย สนับสนุน
					๒๕๖๑	๒๕๖๒	๒๕๖๓	๒๕๖๔	๒๕๖๕					
ยุทธศาสตร์ที่ ๔ การเสริมสร้าง ความมั่นคงทุกมิติ เพื่อปกป้อง สถาบันของชาติ และความ ปลอดภัยในชีวิต และทรัพย์สินของ ประชาชน	ยุทธศาสตร์ที่ ๔ ด้านการรักษา ความมั่นคง ปลอดภัยในชีวิต และทรัพย์สิน	ยุทธศาสตร์ที่ ๑๐ ด้านความมั่นคง ปลอดภัยในชีวิต และทรัพย์สิน	เสริมสร้างความ มั่นคงปลอดภัย ในชีวิตและ ทรัพย์สิน	-รณรงค์ป้องกันลด อุบัติเหตุ ๑ ครั้ง / ปี	๑	๑	๑	๑	๑	๑ ครั้ง/ปี	การป้องกันและบรรเทา สาธารณภัย ความมั่นคง ปลอดภัยในชีวิตและ ทรัพย์สินลดอุบัติเหตุ จราจร ทางบก / ทางน้ำ	๑.โครงการฝึกอบรม/รณรงค์/ ป้องกันและลดอุบัติเหตุทางถนน ๒.โครงการป้องกันและลดอุบัติเหตุ ทางถนนช่วงเทศกาล (ปีใหม่,สงกรานต์,เข้าพรรษา, ลอยกระทง และเทศกาลต่างๆ) ๓.โครงการติดตั้ง/จัดทำอุปกรณ์ เกี่ยวข้องกับการจราจร - จัดหาแผงกันและกรวยจราจร - ติดตั้งเครื่องหมายจราจร/ กระຈกโค้ง ๔.โครงการป้องกันและบรรเทา ความเดือดร้อนและปรับปรุง คุณภาพชีวิตของผู้ประสบภัย ๕.โครงการฝึกอบรมทบทวน อาสาสมัครป้องกันภัยฝ่าย พลเรือน (อปพร.)	สำนักปลัดฯ สำนักปลัดฯ สำนักปลัดฯ สำนักปลัดฯ	เทศบาล ตำบล ตลาดแค
				-ดำเนินการตามโครงการ ช่วงเทศกาลต่างๆ ๔ ครั้ง/ปี	๔	๔	๔	๔	๔	๔ ครั้ง/ปี				
				-มีแผงกันและกรวยจราจร มีเครื่องหมายจราจร/ กระຈกโค้ง	๒	๒	๒	๒	๒	๒ ครั้ง/ปี				
				-งานป้องกันฯ จัดทำ โครงการเพื่อป้องกันและ บรรเทาความเดือดร้อน ผู้ประสบภัยสาธารณะ ๑ ครั้ง/ปี		๑	๑	๑	๑	๑ ครั้ง/ปี				
				-ฝึกอบรม ทบทวน อปพร.ให้มี ประสิทธิภาพเพิ่ม มากขึ้น ๑ ครั้ง /ปี	๑	๑	๑	๑	๑	๑ ครั้ง/ปี				

ความเชื่อมโยง กับยุทธศาสตร์ จังหวัด	ยุทธศาสตร์ อปท.ในเขต จังหวัด	ยุทธศาสตร์ อปท.	เป้าประสงค์	ตัวชี้วัด ผลผลิต/ โครงการ	ค่าเป้าหมาย					ความ ก้าวหน้า ของเป้าหมาย	กลยุทธ์	ผลผลิต/ โครงการ	หน่วยงาน รับผิดชอบ หลัก	หน่วย สนับสนุน
					๒๕๖๑	๒๕๖๒	๒๕๖๓	๒๕๖๔	๒๕๖๕					
				งานป้องกัน จัดทำโครงการฝึก อบรมและซักซ้อม แผนป้องกันและ บรรเทาสาธารณภัย ๑ ครั้ง/ปี	๑	๑	๑	๑	๑	๑ ครั้ง/ปี		๖.โครงการฝึกอบรมและซักซ้อม แผนป้องกันและบรรเทา สาธารณภัย	สำนักปลัดฯ	เทศบาล ตำบล ตลาดแค
				-งานป้องกันจัดทำ โครงการส่งเสริมการ เฝ้าระวังภัยธรรมชาติ โดยชุมชน ๑ ครั้ง/ปี	๑	๑	๑	๑	๑	๑ ครั้ง/ปี		๗.โครงการส่งเสริมการเฝ้าระวัง ภัยธรรมชาติโดยชุมชน	สำนักปลัดฯ	
				-ประชาชน ร้อยละ ๖๐ ของประชาชนทั้ง ๑๐ ชุมชน ทราบถึงปัญหา จากไฟฟ้าและหมอกควัน	๑	๑	๑	๑	๑	๑ ครั้ง/ปี		๘.โครงการป้องกันปัญหาไฟฟ้า และหมอกควัน	สำนักปลัดฯ	
				-สนับสนุนอาสาสมัคร ในการตรวจร่าก้ากับ ดูแลความปลอดภัย ภายในชุมชน ๑ครั้ง/ปี	๑	๑	๑	๑	๑	๑ ครั้ง/ปี	เสริมสร้างความเข้มแข็ง ของชุมชน ในด้านความ มั่นคงและความปลอดภัย โดยส่งเสริมและสนับสนุน	๑.โครงการสนับสนุนการปฏิบัติ หน้าที่อาสาสมัครในการตรวจร่า ก้ากับดูแลความปลอดภัย ป้องกัน และแก้ไข ปัญหาหยาเสพติด	สำนักปลัดฯ	
				-สนับสนุนและพัฒนา ศักยภาพกลุ่มมวลชน ๑ ครั้ง/ปี	๑	๑	๑	๑	๑	๑ ครั้ง/ปี	ตำรวจบ้าน / อพพร. ให้ทำงานอย่างมีคุณภาพ	๒.โครงการสนับสนุนและพัฒนา ศักยภาพกลุ่มมวลชน เช่น ลูกเสือชาวบ้าน ตำรวจบ้าน และ อพพร. เป็นต้น	สำนักปลัดฯ	

ความเชื่อมโยง กับยุทธศาสตร์ จังหวัด	ยุทธศาสตร์ อปท.ในเขต จังหวัด	ยุทธศาสตร์ อปท.	เป้าประสงค์	ตัวชี้วัด ผลผลิต/ โครงการ	ค่าเป้าหมาย					ความ ก้าวหน้า ของเป้าหมาย	กลยุทธ์	ผลผลิต/ โครงการ	หน่วยงาน รับผิดชอบ หลัก	หน่วย สนับสนุน
					๒๕๖๑	๒๕๖๒	๒๕๖๓	๒๕๖๔	๒๕๖๕					
				-รณรงค์แก้ไขปัญหายาเสพติด ๑ ครั้ง/ปี	๑	๑	๑	๑	๑	๑ ครั้ง/ปี		๓.โครงการรณรงค์แก้ไขปัญหายาเสพติดตามนโยบายของรัฐบาล	สำนักปลัดฯ	เทศบาล ตำบล
				-ฝึกอบรมเพื่อป้องกันแก้ไขปัญหายาเสพติดตามนโยบายของรัฐบาล ๑ ครั้ง/ปี	๑	๑	๑	๑	๑	๑ ครั้ง/ปี		๔.โครงการฝึกอบรมเพื่อป้องกันและแก้ไขปัญหายาเสพติดตามนโยบายของรัฐบาล	สำนักปลัดฯ	ตลาดแค
				-ประชาชนร่วมกันตั้งปณิธานความดีและทำตามปณิธานนั้น	๑๐	๑๐	๑๐	๑๐	๑๐	๑๐ ชุมชน		๕.โครงการปณิธานความดีปีมหามงคล	สำนักปลัดฯ	
				-จัดกิจกรรมปกป้องสถาบันสำคัญของชาติ ๑ ครั้ง/ปี	๑	๑	๑	๑	๑	๑ ครั้ง/ปี		๖.โครงการปกป้องสถาบันสำคัญของชาติ	สำนักปลัดฯ	
				-สนับสนุนการดำเนินงานเพื่อป้องกันและแก้ไขปัญหายาเสพติดตามนโยบายของรัฐบาล ๑ ครั้ง/ปี	๑	๑	๑	๑	๑	๑ ครั้ง/ปี		๗.โครงการสนับสนุนการดำเนินงานเพื่อป้องกันและแก้ไขปัญหายาเสพติด ตามนโยบายของรัฐบาล	สำนักปลัดฯ	

ความเชื่อมโยง กับยุทธศาสตร์ จังหวัด	ยุทธศาสตร์ อปท.ในเขต จังหวัด	ยุทธศาสตร์ อปท.	เป้าประสงค์	ตัวชี้วัด ผลผลิต/ โครงการ	ค่าเป้าหมาย					ความ ก้าวหน้า ของเป้าหมาย	กลยุทธ์	ผลผลิต/ โครงการ	หน่วยงาน รับผิดชอบ หลัก	หน่วย สนับสนุน
					๒๕๖๑	๒๕๖๒	๒๕๖๓	๒๕๖๔	๒๕๖๕					
				-ร้อยละ ๖๐ ของผู้เกี่ยวข้องกับ ยาเสพติดเข้ารับ การบำบัดฟื้นฟู ติดยาเสพติด -ร้อยละ ๖๐ ข องผู้ผ่านการบำบัด ฟื้นฟูผู้ติด ยาเสพติดได้รับ การฝึกอาชีพ							๘.โครงการป้องกันและแก้ไข ปัญหาเสพติด (เงินอุดหนุน เฉพาะกิจเป็นค่าใช้จ่ายส่งเสริม การบำบัดฟื้นฟูผู้ติดยาเสพติด) ๙.โครงการป้องกันและแก้ไข ปัญหาเสพติด (เงินอุดหนุน เฉพาะกิจเป็นค่าใช้จ่ายสำหรับ ฝึกอาชีพการป้องกันและเฝ้า ระวัง)	สำนักปลัดฯ	(งบประมาณ เงินอุดหนุน เฉพาะกิจ)	

ความเชื่อมโยง กับยุทธศาสตร์ จังหวัด	ยุทธศาสตร์ อปท.ในเขต จังหวัด	ยุทธศาสตร์ อปท.	เป้าประสงค์	ตัวชี้วัด ผลิต/โครงการ	ค่าเป้าหมาย					ความ ก้าวหน้า ของเป้าหมาย	กลยุทธ์	ผลผลิต/ โครงการ	หน่วยงาน รับผิดชอบ หลัก	หน่วย สนับสนุน
					๒๕๖๑	๒๕๖๒	๒๕๖๓	๒๕๖๔	๒๕๖๕					
				-ติดตั้งหัวจ่ายประปา หัวแดง ๕ จุด/ปี	๕	๕	๕	๕	๕	๕ จุด/ปี	สร้างความมั่นใจและ ความสบายใจให้กับ ประชาชนด้านความ ปลอดภัยในชีวิตและ ทรัพย์สิน	๑.โครงการปรับปรุง /ติดตั้งหัวจ่าย ประปาหัวแดง	สำนักปลัดฯ	เทศบาล ตำบล ตลาดแค
				-มีเครื่องสูบน้ำเพื่อ ป้องกันและแก้ไข ปัญหาน้ำ	๒					๒ เครื่อง		๒.จัดซื้อเครื่องสูบน้ำท่อพญานาค (ท่อเหล็กอบสังกะสี) เครื่องยนต์ เบนซินความยาว ๑๐ ฟุต ที่ ๕ นิ้ว ขนาดไม่ต่ำกว่า ๔.๕ แรงม้า	สำนักปลัดฯ	
				-มีเครื่องสูบน้ำเพื่อ ป้องกันและแก้ไข ปัญหาน้ำ	๒					๒ เครื่อง		๓.จัดซื้อเครื่องสูบน้ำท่อพญานาค (ท่อสแตนเลส) เครื่องยนต์เบนซิน ความยาว ๑๐ ฟุต ท่อ ๕ นิ้ว ขนาด ไม่ต่ำกว่า ๔.๕ แรงม้า	สำนักปลัดฯ	
				-มีเครื่องมือเพื่อ ช่วยเหลือและ บรรเทาความ เดือดร้อนของ ประชาชน	๑					๑ ลำ		๔.จัดซื้อเรือพลาสติกพร้อม เครื่องยนต์เบนซิน ขนาด ๑๓ แรงม้า	สำนักปลัดฯ	

แบบ ผ.๐๑

บัญชีสรุปโครงการพัฒนา
แผนพัฒนาท้องถิ่น (พ.ศ. ๒๕๖๑ - ๒๕๖๕)
เทศบาลตำบลตลาดแค อำเภอโนนสูง จังหวัดนครราชสีมา

ยุทธศาสตร์	(พ.ศ. ๒๕๖๑)		(พ.ศ. ๒๕๖๒)		(พ.ศ. ๒๕๖๓)		(พ.ศ. ๒๕๖๔)		(พ.ศ. ๒๕๖๕)		รวมห้าปี	
	จำนวนโครงการ	งบประมาณ (บาท)	จำนวนโครงการ	งบประมาณ (บาท)	จำนวนโครงการ	งบประมาณ (บาท)	จำนวนโครงการ	งบประมาณ (บาท)	จำนวนโครงการ	งบประมาณ (บาท)	จำนวนโครงการ	งบประมาณ (บาท)
๑. ยุทธศาสตร์การบริหารราชการให้มีประสิทธิภาพคุณภาพ												
๑.๑ แผนงานบริหารงานทั่วไป	๒๓	๒,๔๖๕,๐๐๐	๒๔	๒,๓๖๐,๐๐๐	๒๔	๒,๗๑๕,๐๐๐	๒๔	๒,๕๑๕,๐๐๐	๒๔	๒,๕๑๕,๐๐๐	๑๑๙	๑๒,๕๗๐,๐๐๐
๑.๒ แผนงานการรักษาความสงบภายใน	-	-	-	-	-	-	-	-	-	-	-	-
๑.๓ แผนงานการศึกษา												
๑.๔ แผนงานสาธารณสุข	-	-	-	-	-	-	-	-	-	-	-	-
๑.๕ แผนงานสังคมสงเคราะห์	-	-	-	-	-	-	-	-	-	-	-	-
๑.๖ แผนงานเคหะและชุมชน	-	-	-	-	-	-	-	-	-	-	-	-
๑.๗ แผนงานสร้างความเข้มแข็งของชุมชน	-	-	-	-	-	-	-	-	-	-	-	-
๑.๘ แผนงานการศาสนาวัฒนธรรมและนันทนาการ	-	-	-	-	-	-	-	-	-	-	-	-
๑.๙ แผนงานอุตสาหกรรมและการโยธา	๑	๑๐๘,๐๐๐	๑	๑๐๘,๐๐๐	๑	๑๐๘,๐๐๐	๑	๑๐๘,๐๐๐	๑	๑๐๘,๐๐๐	๕	๕๔๐,๐๐๐
๑.๑๐ แผนงานการพาณิชย์	๗	๒,๕๓๘,๐๐๐	๗	๒,๕๓๘,๐๐๐	๗	๒,๕๓๘,๐๐๐	๗	๒,๕๓๘,๐๐๐	๗	๒,๕๓๘,๐๐๐	๓๕	๑๒,๖๙๐,๐๐๐
๑.๑๑ แผนงานงบกลาง	-	-	-	-	-	-	-	-	-	-	-	-
รวม	๓๑	๕,๑๑๑,๐๐๐	๓๒	๕,๐๐๖,๐๐๐	๓๒	๕,๓๖๑,๐๐๐	๓๒	๕,๑๖๑,๐๐๐	๓๒	๕,๑๖๑,๐๐๐	๑๕๙	๒๕,๘๐๐,๐๐๐

ยุทธศาสตร์	(พ.ศ. ๒๕๖๑)		(พ.ศ. ๒๕๖๒)		(พ.ศ. ๒๕๖๓)		(พ.ศ. ๒๕๖๔)		(พ.ศ. ๒๕๖๕)		รวมห้าปี	
	จำนวนโครงการ	งบประมาณ (บาท)	จำนวนโครงการ	งบประมาณ (บาท)	จำนวนโครงการ	งบประมาณ (บาท)	จำนวนโครงการ	งบประมาณ (บาท)	จำนวนโครงการ	งบประมาณ (บาท)	จำนวนโครงการ	งบประมาณ (บาท)
๒. ยุทธศาสตร์การพัฒนาด้านสาธารณสุข												
๒.๑ แผนงานบริหารงานทั่วไป	-	-	-	-	-	-	-	-	-	-	-	-
๒.๒ แผนงานการรักษาความสงบภายใน	-	-	-	-	-	-	-	-	-	-	-	-
๒.๓ แผนงานการศึกษา	-	-	-	-	-	-	-	-	-	-	-	-
๒.๔ แผนงานสาธารณสุข	๘	๕๔๕,๐๐๐	๙	๕๘๕,๐๐๐	๙	๕๔๐,๐๐๐	๙	๕๔๐,๐๐๐	๙	๕๔๐,๐๐๐	๔๔	๒,๓๕๐,๐๐๐
๒.๕ แผนงานสังคมสงเคราะห์	-	-	-	-	-	-	-	-	-	-	-	-
๒.๖ แผนงานเคหะและชุมชน	-	-	-	-	-	-	-	-	-	-	-	-
๒.๗ แผนงานสร้างความเข้มแข็งของชุมชน	-	-	-	-	-	-	-	-	-	-	-	-
๒.๘ แผนงานการศาสนาวัฒนธรรมและนันทนาการ	-	-	-	-	-	-	-	-	-	-	-	-
๒.๙ แผนงานอุตสาหกรรมและการโยธา	-	-	-	-	-	-	-	-	-	-	-	-
๒.๑๐ แผนงานการพาณิชย์	-	-	-	-	-	-	-	-	-	-	-	-
๒.๑๑ แผนงานงบกลาง	-	-	-	-	-	-	-	-	-	-	-	-
รวม	๘	๕๔๕,๐๐๐	๙	๕๘๕,๐๐๐	๙	๕๔๐,๐๐๐	๙	๕๔๐,๐๐๐	๙	๕๔๐,๐๐๐	๔๔	๒,๓๕๐,๐๐๐

ยุทธศาสตร์	(พ.ศ. ๒๕๖๑)		(พ.ศ. ๒๕๖๒)		(พ.ศ. ๒๕๖๓)		(พ.ศ. ๒๕๖๔)		(พ.ศ. ๒๕๖๕)		รวมห้าปี	
	จำนวนโครงการ	งบประมาณ (บาท)	จำนวนโครงการ	งบประมาณ (บาท)	จำนวนโครงการ	งบประมาณ (บาท)	จำนวนโครงการ	งบประมาณ (บาท)	จำนวนโครงการ	งบประมาณ (บาท)	จำนวนโครงการ	งบประมาณ (บาท)
๓. ยุทธศาสตร์การพัฒนาศึกษา												
๓.๑ แผนงานบริหารงานทั่วไป	-	-	-	-	-	-	-	-	-	-	-	-
๓.๒ แผนงานการรักษาความสงบภายใน	-	-	-	-	-	-	-	-	-	-	-	-
๓.๓ แผนงานการศึกษา	๒๑	๑๐,๑๖๗,๑๐๐	๒๑	๑๐,๒๑๗,๘๓๐	๒๑	๙,๕๙๕,๓๐๐	๒๑	๙,๕๙๕,๓๐๐	๒๑	๙,๕๙๕,๓๐๐	๑๐๕	๔๙,๑๗๐,๘๓๐
๓.๔ แผนงานสาธารณสุข	-	-	-	-	-	-	-	-	-	-	-	-
๓.๕ แผนงานสังคมสงเคราะห์	-	-	-	-	-	-	-	-	-	-	-	-
๓.๖ แผนงานเคหะและชุมชน	-	-	-	-	-	-	-	-	-	-	-	-
๓.๗ แผนงานสร้างความเข้มแข็งของชุมชน	-	-	-	-	-	-	-	-	-	-	-	-
๓.๘ แผนงานการศาสนา วัฒนธรรมและนันทนาการ	-	-	-	-	-	-	-	-	-	-	-	-
๓.๙ แผนงานอุตสาหกรรม และการโยธา	-	-	-	-	-	-	-	-	-	-	-	-
๓.๑๐ แผนงานการพาณิชย์	-	-	-	-	-	-	-	-	-	-	-	-
๓.๑๑ แผนงานงบกลาง	-	-	-	-	-	-	-	-	-	-	-	-
รวม	๒๑	๑๐,๑๖๗,๑๐๐	๒๑	๑๐,๒๑๗,๘๓๐	๒๑	๙,๕๙๕,๓๐๐	๒๑	๙,๕๙๕,๓๐๐	๒๑	๙,๕๙๕,๓๐๐	๑๐๕	๔๙,๑๗๐,๘๓๐

ยุทธศาสตร์	(พ.ศ. ๒๕๖๑)		(พ.ศ. ๒๕๖๒)		(พ.ศ. ๒๕๖๓)		(พ.ศ. ๒๕๖๔)		(พ.ศ. ๒๕๖๕)		รวมห้าปี	
	จำนวนโครงการ	งบประมาณ (บาท)	จำนวนโครงการ	งบประมาณ (บาท)	จำนวนโครงการ	งบประมาณ (บาท)	จำนวนโครงการ	งบประมาณ (บาท)	จำนวนโครงการ	งบประมาณ (บาท)	จำนวนโครงการ	งบประมาณ (บาท)
๔. ยุทธศาสตร์การพัฒนาด้านสวัสดิการสังคม												
๔.๑ แผนงานบริหารงานทั่วไป	-	-	-	-	-	-	-	-	-	-	-	-
๔.๒ แผนงานการรักษาความสงบภายใน	-	-	-	-	-	-	-	-	-	-	-	-
๔.๓ แผนงานการศึกษา	-	-	-	-	-	-	-	-	-	-	-	-
๔.๔ แผนงานสาธารณสุข	-	-	-	-	-	-	-	-	-	-	-	-
๔.๕ แผนงานสังคมสงเคราะห์	๔	๓๔๐,๐๐๐	๔	๓๘๐,๐๐๐	๕	๓๗๖,๑๔๐	๕	๓๗๖,๑๔๐	๕	๓๗๖,๑๔๐	๒๓	๑,๘๔๘,๔๒๐
๔.๖ แผนงานเคหะและชุมชน	-	-	-	-	-	-	-	-	-	-	-	-
๔.๗ แผนงานสร้างความเข้มแข็งของชุมชน	๕	๑๕๐,๐๐๐	๕	๑๕๐,๐๐๐	๕	๑๕๐,๐๐๐	๕	๑๕๐,๐๐๐	๕	๑๕๐,๐๐๐	๒๕	๗๕๐,๐๐๐
๔.๘ แผนงานการศาสนา วัฒนธรรมและนันทนาการ	-	-	-	-	-	-	-	-	-	-	-	-
๔.๙ แผนงานอุตสาหกรรม และการโยธา	-	-	-	-	-	-	-	-	-	-	-	-
๔.๑๐ แผนงานการพาณิชย์	-	-	-	-	-	-	-	-	-	-	-	-
๔.๑๑ แผนงานงบกลาง	๓	๖,๕๑๘,๐๐๐	๓	๗,๒๑๘,๐๐๐	๓	๗,๙๑๘,๐๐๐	๓	๘,๖๑๘,๐๐๐	๓	๙,๓๑๘,๐๐๐	๑๕	๓๙,๕๙๐,๐๐๐
รวม	๑๒	๗,๐๐๘,๐๐๐	๑๒	๗,๗๔๘,๐๐๐	๑๓	๘,๔๔๘,๑๔๐	๑๓	๙,๑๔๘,๑๔๐	๑๓	๙,๘๔๘,๑๔๐	๖๓	๔๒,๑๘๘,๔๒๐

ยุทธศาสตร์	(พ.ศ. ๒๕๖๑)		(พ.ศ. ๒๕๖๒)		(พ.ศ. ๒๕๖๓)		(พ.ศ. ๒๕๖๔)		(พ.ศ. ๒๕๖๕)		รวมห้าปี	
	จำนวนโครงการ	งบประมาณ (บาท)	จำนวนโครงการ	งบประมาณ (บาท)	จำนวนโครงการ	งบประมาณ (บาท)	จำนวนโครงการ	งบประมาณ (บาท)	จำนวนโครงการ	งบประมาณ (บาท)	จำนวนโครงการ	งบประมาณ (บาท)
๕. ยุทธศาสตร์ด้านเกษตรกรรม												
๕.๑ แผนงานบริหารงานทั่วไป	-	-	-	-	-	-	-	-	-	-	-	-
๕.๒ แผนงานการรักษาความสงบภายใน	-	-	-	-	-	-	-	-	-	-	-	-
๕.๓ แผนงานการศึกษา	-	-	-	-	-	-	-	-	-	-	-	-
๕.๔ แผนงานสาธารณสุข	-	-	-	-	-	-	-	-	-	-	-	-
๕.๕ แผนงานสังคมสงเคราะห์	-	-	-	-	-	-	-	-	-	-	-	-
๕.๖ แผนงานเคหะและชุมชน	-	-	-	-	-	-	-	-	-	-	-	-
๕.๗ แผนงานสร้างความเข้มแข็งของชุมชน	๔	๑๖๐,๐๐๐	๔	๑๖๐,๐๐๐	๔	๑๒๐,๐๐๐	๔	๑๒๐,๐๐๐	๔	๑๒๐,๐๐๐	๒๐	๖๘๐,๐๐๐
๕.๘ แผนงานการศาสนา วัฒนธรรมและนันทนาการ	-	-	-	-	-	-	-	-	-	-	-	-
๕.๙ แผนงานอุตสาหกรรม และการโยธา	-	-	-	-	-	-	-	-	-	-	-	-
๕.๑๐ แผนงานการพาณิชย์	-	-	-	-	-	-	-	-	-	-	-	-
๕.๑๑ แผนงานงบกลาง	-	-	-	-	-	-	-	-	-	-	-	-
รวม	๔	๑๖๐,๐๐๐	๔	๑๖๐,๐๐๐	๔	๑๒๐,๐๐๐	๔	๑๒๐,๐๐๐	๔	๑๒๐,๐๐๐	๒๐	๖๘๐,๐๐๐

ยุทธศาสตร์	(พ.ศ. ๒๕๖๑)		(พ.ศ. ๒๕๖๒)		(พ.ศ. ๒๕๖๓)		(พ.ศ. ๒๕๖๔)		(พ.ศ. ๒๕๖๕)		รวมห้าปี	
	จำนวนโครงการ	งบประมาณ (บาท)	จำนวนโครงการ	งบประมาณ (บาท)	จำนวนโครงการ	งบประมาณ (บาท)	จำนวนโครงการ	งบประมาณ (บาท)	จำนวนโครงการ	งบประมาณ (บาท)	จำนวนโครงการ	งบประมาณ (บาท)
๖. ยุทธศาสตร์การกีฬา และ นันทนาการ												
๖.๑ แผนงานบริหารงานทั่วไป	-	-	-	-	-	-	-	-	-	-	-	-
๖.๒ แผนงานการรักษาความสงบภายใน	-	-	-	-	-	-	-	-	-	-	-	-
๖.๓ แผนงานการศึกษา	-	-	-	-	-	-	-	-	-	-	-	-
๖.๔ แผนงานสาธารณสุข	-	-	-	-	-	-	-	-	-	-	-	-
๖.๕ แผนงานสังคมสงเคราะห์	-	-	-	-	-	-	-	-	-	-	-	-
๖.๖ แผนงานเคหะและชุมชน	-	-	-	-	-	-	-	-	-	-	-	-
๖.๗ แผนงานสร้างความเข้มแข็งของชุมชน	-	-	-	-	-	-	-	-	-	-	-	-
๖.๘ แผนงานการศาสนา วัฒนธรรมและนันทนาการ	๒	๑๐๐,๐๐๐	๒	๑๐๐,๐๐๐	๒	๑๐๐,๐๐๐	๒	๑๐๐,๐๐๐	๒	๑๐๐,๐๐๐	๑๐	๕๐๐,๐๐๐
๖.๙ แผนงานอุตสาหกรรม และการโยธา	-	-	-	-	-	-	-	-	-	-	-	-
๖.๑๐ แผนงานการพาณิชย์	-	-	-	-	-	-	-	-	-	-	-	-
๖.๑๑ แผนงานงบกลาง	-	-	-	-	-	-	-	-	-	-	-	-
รวม	๒	๑๐๐,๐๐๐	๒	๑๐๐,๐๐๐	๒	๑๐๐,๐๐๐	๒	๑๐๐,๐๐๐	๒	๑๐๐,๐๐๐	๑๐	๕๐๐,๐๐๐

ยุทธศาสตร์	(พ.ศ. ๒๕๖๑)		(พ.ศ. ๒๕๖๒)		(พ.ศ. ๒๕๖๓)		(พ.ศ. ๒๕๖๔)		(พ.ศ. ๒๕๖๕)		รวมห้าปี	
	จำนวนโครงการ	งบประมาณ (บาท)	จำนวนโครงการ	งบประมาณ (บาท)	จำนวนโครงการ	งบประมาณ (บาท)	จำนวนโครงการ	งบประมาณ (บาท)	จำนวนโครงการ	งบประมาณ (บาท)	จำนวนโครงการ	งบประมาณ (บาท)
๗. ยุทธศาสตร์การพัฒนาด้านทรัพยากรและสิ่งแวดล้อม												
๗.๑ แผนงานบริหารงานทั่วไป	๑	๒๐,๐๐๐	๑	๒๐,๐๐๐	๑	๒๐,๐๐๐	๑	๒๐,๐๐๐	๑	๒๐,๐๐๐	๕	๑๐๐,๐๐๐
๗.๒ แผนงานการรักษาความสงบภายใน	-	-	-	-	-	-	-	-	-	-	-	-
๗.๓ แผนงานการศึกษา	-	-	-	-	-	-	-	-	-	-	-	-
๗.๔ แผนงานสาธารณสุข	๔	200,000	๔	200,000	๔	200,000	๔	200,000	๔	200,000	๒๐	๑,๐๐๐,๐๐๐
๗.๕ แผนงานสังคมสงเคราะห์	-	-	-	-	-	-	-	-	-	-	-	-
๗.๖ แผนงานเคหะและชุมชน	-	-	-	-	-	-	-	-	-	-	-	-
๗.๗ แผนงานสร้างความเข้มแข็งของชุมชน	-	-	-	-	-	-	-	-	-	-	-	-
๗.๘ แผนงานการศาสนา วัฒนธรรมและนันทนาการ	-	-	-	-	-	-	-	-	-	-	-	-
๗.๙ แผนงานอุตสาหกรรม และการโยธา	-	-	-	-	-	-	-	-	-	-	-	-
๗.๑๐ แผนงานการพาณิชย์	-	-	-	-	-	-	-	-	-	-	-	-
๗.๑๑ แผนงานงบกลาง	-	-	-	-	-	-	-	-	-	-	-	-
รวม	๕	๒๒๐,๐๐๐	๕	๒๒๐,๐๐๐	๕	๒๒๐,๐๐๐	๕	๒๒๐,๐๐๐	๕	๒๒๐,๐๐๐	๒๕	๑,๑๐๐,๐๐๐

ยุทธศาสตร์	(พ.ศ. ๒๕๖๑)		(พ.ศ. ๒๕๖๒)		(พ.ศ. ๒๕๖๓)		(พ.ศ. ๒๕๖๔)		(พ.ศ. ๒๕๖๕)		รวมห้าปี	
	จำนวนโครงการ	งบประมาณ (บาท)	จำนวนโครงการ	งบประมาณ (บาท)	จำนวนโครงการ	งบประมาณ (บาท)	จำนวนโครงการ	งบประมาณ (บาท)	จำนวนโครงการ	งบประมาณ (บาท)	จำนวนโครงการ	งบประมาณ (บาท)
๘. ยุทธศาสตร์การพัฒนาด้านโครงสร้างพื้นฐาน												
๘.๑ แผนงานบริหารงานทั่วไป	-	-	๑	๔๗๑,๐๐๐	๑	๔๗๑,๐๐๐	๑	๔๗๑,๐๐๐	๑	๔๗๑,๐๐๐	๔	๑,๘๘๔,๐๐๐
๘.๒ แผนงานการรักษาความสงบภายใน	-	-	-	-	-	-	-	-	-	-	-	-
๘.๓ แผนงานการศึกษา	๕	๔,๔๓๔,๐๐๐	๘	๔,๗๕๔,๐๐๐	๑๐	๕,๐๒๐,๐๐๐	๑๐	๕,๐๒๐,๐๐๐	๑๐	๕,๐๒๐,๐๐๐	๔๓	๒๔,๒๔๘,๐๐๐
๘.๔ แผนงานสาธารณสุข	๒	๔๓๐,๐๐๐	๓	๗๓๐,๐๐๐	๔	๓,๗๓๐,๐๐๐	๔	๓,๗๓๐,๐๐๐	๔	๓,๗๓๐,๐๐๐	๑๗	๑๒,๓๕๐,๐๐๐
๘.๕ แผนงานสังคมสงเคราะห์	-	-	-	-	-	-	-	-	-	-	-	-
๘.๖ แผนงานเคหะและชุมชน	-	-	-	-	-	-	-	-	-	-	-	-
๘.๗ แผนงานสร้างความเข้มแข็งของชุมชน	-	-	-	-	-	-	-	-	-	-	-	-
๘.๘ แผนงานการศาสนา วัฒนธรรมและนันทนาการ												
๘.๙ แผนงานอุตสาหกรรม และการโยธา	๕๔	๒๗,๐๕๗,๖๘๐	๕๖	๒๗,๓๓๗,๖๘๐	๕๖	๒๗,๓๓๗,๖๘๐	๕๖	๒๗,๓๓๗,๖๘๐	๕๖	๒๗,๓๓๗,๖๘๐	๒๑๘	๑๓๖,๔๐๘,๔๐๐
๘.๑๐ แผนงานการพาณิชย์	-	-	-	-	-	-	-	-	-	-	-	-
๘.๑๑ แผนงานงบกลาง	-	-	-	-	-	-	-	-	-	-	-	-
รวม	๖๑	๓๑๙๒๑๖๘๐	๖๘	๓๓,๒๙๒,๖๘๐	๗๑	๓๖,๕๕๘,๖๘๐	๗๑	๓๖,๕๕๘,๖๘๐	๗๑	๓๖,๕๕๘,๖๘๐	๓๔๒	๑๗๔,๘๙๐,๔๐๐

ยุทธศาสตร์	(พ.ศ. ๒๕๖๑)		(พ.ศ. ๒๕๖๒)		(พ.ศ. ๒๕๖๓)		(พ.ศ. ๒๕๖๔)		(พ.ศ. ๒๕๖๕)		รวมห้าปี	
	จำนวนโครงการ	งบประมาณ (บาท)	จำนวนโครงการ	งบประมาณ (บาท)	จำนวนโครงการ	งบประมาณ (บาท)	จำนวนโครงการ	งบประมาณ (บาท)	จำนวนโครงการ	งบประมาณ (บาท)	จำนวนโครงการ	งบประมาณ (บาท)
๙. ยุทธศาสตร์ส่งเสริมศาสนา วัฒนธรรม												
๙.๑ แผนงานบริหารงานทั่วไป	-	-	-	-	-	-	-	-	-	-	-	-
๙.๒ แผนงานการรักษาความสงบ ภายใน	-	-	-	-	-	-	-	-	-	-	-	-
๙.๓ แผนงานการศึกษา	๕	๓๐๐,๐๐๐	๕	๓๐๐,๐๐๐	๕	๓๐๐,๐๐๐	๕	๓๐๐,๐๐๐	๕	๓๐๐,๐๐๐	๑๕	๑,๕๐๐,๐๐๐
๙.๔ แผนงานสาธารณสุข	-	-	-	-	-	-	-	-	-	-	-	-
๙.๕ แผนงานสังคมสงเคราะห์	-	-	-	-	-	-	-	-	-	-	-	-
๙.๖ แผนงานเคหะและชุมชน	-	-	-	-	-	-	-	-	-	-	-	-
๙.๗ แผนงานสร้างความเข้มแข็ง ของชุมชน	๑	๑๐๐,๐๐๐	๑	๑๐๐,๐๐๐	-	-	-	-	-	-	๒	๒๐๐,๐๐๐
๙.๘ แผนงานการศาสนา วัฒนธรรมและนันทนาการ	๔	๒๖๐,๐๐๐	๔	๒๖๐,๐๐๐	๔	๑๔๐,๐๐๐	๔	๑๔๐,๐๐๐	๔	๑๔๐,๐๐๐	๒๐	๙๔๐,๐๐๐
๙.๙ แผนงานอุตสาหกรรม และการโยธา	-	-	-	-	-	-	-	-	-	-	-	-
๙.๑๐ แผนงานการพาณิชย์	-	-	-	-	-	-	-	-	-	-	-	-
๙.๑๑ แผนงานงบกลาง	-	-	-	-	-	-	-	-	-	-	-	-
รวม	๑๐	๖๖๐,๐๐๐	๑๐	๖๖๐,๐๐๐	๙	๔๔๐,๐๐๐	๙	๔๔๐,๐๐๐	๙	๔๔๐,๐๐๐	๓๗	๒,๖๔๐,๐๐๐

ยุทธศาสตร์	(พ.ศ. ๒๕๖๑)		(พ.ศ. ๒๕๖๒)		(พ.ศ. ๒๕๖๓)		(พ.ศ. ๒๕๖๔)		(พ.ศ. ๒๕๖๕)		รวมห้าปี	
	จำนวนโครงการ	งบประมาณ (บาท)	จำนวนโครงการ	งบประมาณ (บาท)	จำนวนโครงการ	งบประมาณ (บาท)	จำนวนโครงการ	งบประมาณ (บาท)	จำนวนโครงการ	งบประมาณ (บาท)	จำนวนโครงการ	งบประมาณ (บาท)
๑๐. ยุทธศาสตร์ด้านความมั่นคงปลอดภัยในชีวิตและทรัพย์สิน												
๑๐.๑ แผนงานบริหารงานทั่วไป	-	-	-	-	-	-	-	-	-	-	-	-
๑๐.๒ แผนงานการรักษาความสงบภายใน	๕	๓๗๐,๐๐๐	๕	๓๗๐,๐๐๐	๕	๔๒๐,๐๐๐	๕	๔๒๐,๐๐๐	๕	๔๒๐,๐๐๐	๒๕	๒,๐๐๐,๐๐๐
๑๐.๓ แผนงานการศึกษา	-	-	-	-	-	-	-	-	-	-	-	-
๑๐.๔ แผนงานสาธารณสุข	-	-	-	-	-	-	-	-	-	-	-	-
๑๐.๕ แผนงานสังคมสงเคราะห์	-	-	-	-	-	-	-	-	-	-	-	-
๑๐.๖ แผนงานเคหะและชุมชน	-	-	-	-	-	-	-	-	-	-	-	-
๑๐.๗ แผนงานสร้างความเข้มแข็งของชุมชน	๖	๔๕๗,๕๐๐	๖	๔๕๗,๕๐๐	๖	๔๕๗,๕๐๐	๖	๔๕๗,๕๐๐	๖	๔๕๗,๕๐๐	๓๐	๒,๒๘๗,๕๐๐
๑๐.๘ แผนงานการศาสนา วัฒนธรรมและนันทนาการ	๑	๓๐,๐๐๐	๑	๓๐,๐๐๐	๑	๓๐,๐๐๐	๑	๓๐,๐๐๐	๑	๓๐,๐๐๐	๕	๑๕๐,๐๐๐
๑๐.๙ แผนงานอุตสาหกรรม และการโยธา	-	-	-	-	-	-	-	-	-	-	-	-
๑๐.๑๐ แผนงานการพาณิชย์	-	-	-	-	-	-	-	-	-	-	-	-
๑๐.๑๑ แผนงานงบกลาง	-	-	-	-	-	-	-	-	-	-	-	-
รวม	๑๒	๘๕๗,๕๐๐	๑๒	๘๕๗,๕๐๐	๑๒	๙๐๗,๕๐๐	๑๒	๙๐๗,๕๐๐	๑๒	๙๐๗,๕๐๐	๖๐	๔,๔๓๗,๕๐๐
รวมทั้งสิ้น	๑๖๖	๕๖,๗๕๐,๒๘๐	๑๗๕	๕๘,๘๔๗,๐๑๐	๑๗๘	๖๒,๒๘๖,๖๒๐	๑๗๘	๖๒,๗๘๖,๖๒๐	๑๗๘	๖๓,๔๘๖,๖๒๐	๘๖๕	๓๐๔,๑๕๗,๑๕๐

บัญชีสรุปครุภัณฑ์
แผนพัฒนาท้องถิ่น (พ.ศ. ๒๕๖๑-๒๕๖๕)
เทศบาลตำบลตลาดแค อำเภอโนนสูง จังหวัดนครราชสีมา

ประเภทครุภัณฑ์/แผนงาน	(พ.ศ. ๒๕๖๑)		(พ.ศ. ๒๕๖๒)		(พ.ศ. ๒๕๖๓)		(พ.ศ. ๒๕๖๔)		(พ.ศ. ๒๕๖๕)		รวมห้าปี	
	จำนวนโครงการ	งบประมาณ (บาท)	จำนวนโครงการ	งบประมาณ (บาท)	จำนวนโครงการ	งบประมาณ (บาท)	จำนวนโครงการ	งบประมาณ (บาท)	จำนวนโครงการ	งบประมาณ (บาท)	จำนวนโครงการ	งบประมาณ (บาท)
- แผนงานบริหารงานทั่วไป	๖	๑๘๐,๑๐๐	๘	๒๑๘,๖๐๐	๑๖	๔๒๖,๓๐๐	๑๖	๔๒๖,๓๐๐	๑๖	๔๒๖,๓๐๐	๖๒	๑,๖๙๘,๖๐๐
- แผนงานการศึกษา	๔	๑,๑๖๒,๐๐๐	๘	๑,๔๘๒,๐๐๐	๙	๑,๔๙๘,๕๐๐	๙	๑,๔๙๘,๕๐๐	๙	๑,๔๙๘,๕๐๐	๓๙	๗,๔๕๕,๕๐๐
- แผนงานสังคมสงเคราะห์	-	-	-	-	๒	๔๐,๐๐๐	๒	๔๐,๐๐๐	๒	๔๐,๐๐๐	๖	๑๒๐,๐๐๐
- แผนงานการพาณิชย์	-	-	-	-	๑	๑๑,๐๐๐	๑	๑๑,๐๐๐	๑	๑๑,๐๐๐	๓	๓๓,๐๐๐
รวม	๑๐	๑,๓๔๒,๑๐๐	๑๖	๑,๖๙๗,๑๐๐	๒๘	๑,๙๗๙,๓๐๐	๒๘	๑,๙๗๙,๓๐๐	๒๘	๑,๙๗๙,๓๐๐	๑๑๐	๙,๓๐๖,๑๐๐

ประเภทครุภัณฑ์/แผนงาน	(พ.ศ. ๒๕๖๑)		(พ.ศ. ๒๕๖๒)		(พ.ศ. ๒๕๖๓)		(พ.ศ. ๒๕๖๔)		(พ.ศ. ๒๕๖๕)		รวมห้าปี	
	จำนวนโครงการ	งบประมาณ (บาท)	จำนวนโครงการ	งบประมาณ (บาท)	จำนวนโครงการ	งบประมาณ (บาท)	จำนวนโครงการ	งบประมาณ (บาท)	จำนวนโครงการ	งบประมาณ (บาท)	จำนวนโครงการ	งบประมาณ (บาท)
- แผนงานบริหารงานทั่วไป	๔	๔๕,๑๐๐	๔	๔๕,๑๐๐	๔	๔๕,๑๐๐	๔	๔๕,๑๐๐	๔	๔๕,๑๐๐	๒๐	๒๒๕,๕๐๐
- แผนงานการศึกษา	-	-	๓	๓๖,๐๐๐	๕	๑๓๒,๐๐๐	๕	๑๓๒,๐๐๐	๕	๑๓๒,๐๐๐	๑๘	๔๓๒,๐๐๐
- แผนงานสังคมสงเคราะห์	-	-	๑	๑,๔๐๐	๑	๑,๔๐๐	๑	๑,๔๐๐	๑	๑,๔๐๐	๔	๕,๖๐๐
รวม	๔	๔๕,๑๐๐	๗	๘๑,๑๐๐	๙	๑๗๗,๑๐๐	๙	๑๗๗,๑๐๐	๙	๑๗๗,๑๐๐	๓๘	๖๕๗,๕๐๐

ประเภทครุภัณฑ์/แผนงาน	(พ.ศ. ๒๕๖๑)		(พ.ศ. ๒๕๖๒)		(พ.ศ. ๒๕๖๓)		(พ.ศ. ๒๕๖๔)		(พ.ศ. ๒๕๖๕)		รวมห้าปี	
	จำนวนโครงการ	งบประมาณ (บาท)	จำนวนโครงการ	งบประมาณ (บาท)	จำนวนโครงการ	งบประมาณ (บาท)	จำนวนโครงการ	งบประมาณ (บาท)	จำนวนโครงการ	งบประมาณ (บาท)	จำนวนโครงการ	งบประมาณ (บาท)
ครุภัณฑ์ยานพาหนะและขนส่ง												
- แผนงานการรักษาความสงบภายใน	๑	๕๐,๐๐๐	๑	๕๐,๐๐๐	-	-	-	-	-	-	๒	๑๐๐,๐๐๐
- แผนงานสาธารณสุข	๒	๓,๔๐๐,๐๐๐	๒	๓,๔๐๐,๐๐๐	๒	๓,๔๐๐,๐๐๐	๒	๓,๔๐๐,๐๐๐	๒	๓,๔๐๐,๐๐๐	๑๐	๑๗,๐๐๐,๐๐๐
รวม	๓	๓,๔๕๐,๐๐๐	๓	๓,๔๕๐,๐๐๐	๒	๓,๔๐๐,๐๐๐	๒	๓,๔๐๐,๐๐๐	๒	๓,๔๐๐,๐๐๐	๑๒	๑๗,๑๐๐,๐๐๐

ประเภทครุภัณฑ์/แผนงาน	(พ.ศ. ๒๕๖๑)		(พ.ศ. ๒๕๖๒)		(พ.ศ. ๒๕๖๓)		(พ.ศ. ๒๕๖๔)		(พ.ศ. ๒๕๖๕)		รวมห้าปี	
	จำนวนโครงการ	งบประมาณ (บาท)	จำนวนโครงการ	งบประมาณ (บาท)	จำนวนโครงการ	งบประมาณ (บาท)	จำนวนโครงการ	งบประมาณ (บาท)	จำนวนโครงการ	งบประมาณ (บาท)	จำนวนโครงการ	งบประมาณ (บาท)
ครุภัณฑ์งานบ้านงานครัว												
- แผนงานการศึกษา	๑	๔๐,๐๐๐	๑	๘๐,๐๐๐	๑	๘๐,๐๐๐	๑	๘๐,๐๐๐	๑	๘๐,๐๐๐	๕	๓๖๐,๐๐๐
- แผนงานสาธารณสุข	-	-	-	-	๑	๑๙,๐๐๐	๑	๑๙,๐๐๐	๑	๑๙,๐๐๐	๓	๕๗,๐๐๐
รวม	๑	๔๐,๐๐๐	๑	๘๐,๐๐๐	๒	๙๙,๐๐๐	๒	๙๙,๐๐๐	๒	๙๙,๐๐๐	๘	๕๑๗,๐๐๐

ประเภทครุภัณฑ์/แผนงาน	(พ.ศ. ๒๕๖๑)		(พ.ศ. ๒๕๖๒)		(พ.ศ. ๒๕๖๓)		(พ.ศ. ๒๕๖๔)		(พ.ศ. ๒๕๖๕)		รวมห้าปี	
	จำนวนโครงการ	งบประมาณ (บาท)	จำนวนโครงการ	งบประมาณ (บาท)	จำนวนโครงการ	งบประมาณ (บาท)	จำนวนโครงการ	งบประมาณ (บาท)	จำนวนโครงการ	งบประมาณ (บาท)	จำนวนโครงการ	งบประมาณ (บาท)
ครุภัณฑ์โฆษณาและเผยแพร่												
- แผนงานการศึกษา	-	-	๑	๓๙,๐๐๐	๑	๓๙,๐๐๐	๑	๓๙,๐๐๐	๑	๓๙,๐๐๐	๔	๑๕๖,๐๐๐
- แผนงานสาธารณสุข	-	-	๑	๑๙,๓๐๐	๑	๑๙,๓๐๐	๑	๑๙,๓๐๐	๑	๑๙,๓๐๐	๔	๗๗,๒๐๐
รวม	-	-	๒	๕๘,๓๐๐	๒	๕๘,๓๐๐	๒	๕๘,๓๐๐	๒	๕๘,๓๐๐	๘	๒๓๓,๒๐๐

ประเภทครุภัณฑ์/แผนงาน	(พ.ศ. ๒๕๖๑)		(พ.ศ. ๒๕๖๒)		(พ.ศ. ๒๕๖๓)		(พ.ศ. ๒๕๖๔)		(พ.ศ. ๒๕๖๕)		รวมห้าปี	
	จำนวนโครงการ	งบประมาณ (บาท)	จำนวนโครงการ	งบประมาณ (บาท)	จำนวนโครงการ	งบประมาณ (บาท)	จำนวนโครงการ	งบประมาณ (บาท)	จำนวนโครงการ	งบประมาณ (บาท)	จำนวนโครงการ	งบประมาณ (บาท)
- แผนงานสาธารณสุข	๑	๓,๓๐๐,๐๐๐	๑	๓,๓๐๐,๐๐๐	๑	๓,๓๐๐,๐๐๐	๑	๓,๓๐๐,๐๐๐	๑	๓,๓๐๐,๐๐๐	๕	๑๖,๕๐๐,๐๐๐
รวม	๑	๓,๓๐๐,๐๐๐	๑	๓,๓๐๐,๐๐๐	๑	๓,๓๐๐,๐๐๐	๑	๓,๓๐๐,๐๐๐	๑	๓,๓๐๐,๐๐๐	๕	๑๖,๕๐๐,๐๐๐

ประเภทครุภัณฑ์/แผนงาน	(พ.ศ. ๒๕๖๑)		(พ.ศ. ๒๕๖๒)		(พ.ศ. ๒๕๖๓)		(พ.ศ. ๒๕๖๔)		(พ.ศ. ๒๕๖๕)		รวมห้าปี	
	จำนวนโครงการ	งบประมาณ (บาท)	จำนวนโครงการ	งบประมาณ (บาท)	จำนวนโครงการ	งบประมาณ (บาท)	จำนวนโครงการ	งบประมาณ (บาท)	จำนวนโครงการ	งบประมาณ (บาท)	จำนวนโครงการ	งบประมาณ (บาท)
- แผนงานการรักษาความสงบภายใน	๑	๔๔,๐๐๐	๑	๔๔,๐๐๐	๑	๔๔,๐๐๐	๑	๔๔,๐๐๐	๑	๔๔,๐๐๐	๕	๒๒๐,๐๐๐
- แผนงานสาธารณสุข	-	-	๑	๔๐,๐๐๐	๑	๔๐,๐๐๐	๑	๔๐,๐๐๐	๑	๔๐,๐๐๐	๔	๑๖๐,๐๐๐
- แผนงานการพาณิชย์	-	-	-	-	๑	๓๒,๑๐๐	๑	๓๒,๑๐๐	๑	๓๒,๑๐๐	๓	๙๖,๓๐๐
รวม	๑	๔๔,๐๐๐	๒	๘๔,๐๐๐	๓	๑๑๖,๑๐๐	๓	๑๑๖,๑๐๐	๓	๑๑๖,๑๐๐	๑๒	๔๗๖,๓๐๐

รายละเอียดโครงการพัฒนา
แผนพัฒนาท้องถิ่น (พ.ศ. ๒๕๖๑-๒๕๖๕)
เทศบาลตำบลลาดแค อำเภอโนนสูง จังหวัดนครราชสีมา

ก. ยุทธศาสตร์จังหวัด ที่ ๕ การพัฒนาระบบบริหารการจัดการภาครัฐ

ข. ยุทธศาสตร์การพัฒนาขององค์กรปกครองส่วนท้องถิ่นในเขตจังหวัด ที่ ๘ ยุทธศาสตร์ด้านการบริหารจัดการบ้านเมืองที่ดี

ยุทธศาสตร์ที่ ๑ ยุทธศาสตร์การบริหารราชการให้มีประสิทธิภาพ คุณภาพ

- แผนงานบริหารงานทั่วไป

ที่	โครงการ/กิจกรรม	วัตถุประสงค์	เป้าหมาย (ผลผลิตของ โครงการ)	งบประมาณ					ตัวชี้วัด (KPI)	ผลที่คาดว่าจะ ได้รับ	หน่วยงาน รับผิดชอบ หลัก
				๒๕๖๑ (บาท)	๒๕๖๒ (บาท)	๒๕๖๓ (บาท)	๒๕๖๔ (บาท)	๒๕๖๕ (บาท)			
๑	โครงการตามแนวทางอันเนื่องมาจากพระราชดำริของพระบาทสมเด็จพระเจ้าอยู่หัวและพระราชเสาวนีย์ของสมเด็จพระนางเจ้าพระบรมราชินีนาถ	- เพื่อสนองตามโครงการอันเนื่องมาจากพระราชดำริและพระเสาวนีย์	จำนวน ๑ ครั้ง/ปี	๑๐,๐๐๐	๑๐,๐๐๐	๑๐,๐๐๐	๑๐,๐๐๐	๑๐,๐๐๐	-ดำเนินการตามพระราชดำริและพระเสาวนีย์ตามหนังสือสั่งการอย่างน้อย ๑ ครั้ง/ปี	-ประชาชนในเขตเทศบาลได้รับความรู้และพัฒนาตามโครงการพระราชดำริและพระเสาวนีย์	สำนัก ปลัดเทศบาล
๒	โครงการเลือกตั้งนายกเทศมนตรีและสมาชิกสภาเทศบาล	- เพื่อให้ได้มาซึ่งนายกเทศมนตรี และสมาชิกสภาเทศบาลตามที่กฎหมายกำหนด	เขตเทศบาล ตำบลลาดแค	๑๐๐,๐๐๐	๑๐๐,๐๐๐	๓๐๐,๐๐๐	๑๐๐,๐๐๐	๑๐๐,๐๐๐	-มีนายกเทศมนตรี/สมาชิกสภาเทศบาลตามจำนวนที่กฎหมายกำหนด	-ได้นายกเทศมนตรี / สมาชิกสภาเทศบาลครบตามจำนวนที่กฎหมายกำหนด	สำนัก ปลัดเทศบาล
๓	โครงการติดตั้งเสียงไร้สาย	เพื่อเพิ่มขีดความสามารถในการประชาสัมพันธ์ข่าวสาร	เขตเทศบาล ทั้ง ๑๐ ชุมชน	๕๐๐,๐๐๐	๕๐๐,๐๐๐	๕๐๐,๐๐๐	๕๐๐,๐๐๐	๕๐๐,๐๐๐	ชุมชนมีเสียงไร้สาย ครบทั้ง ๑๐ ชุมชน	ประชาชนในเขตเทศบาลได้รับทราบข่าวสารที่รวดเร็ว	สำนัก ปลัดเทศบาล

- แผนงานบริหารงานทั่วไป

ที่	โครงการ/กิจกรรม	วัตถุประสงค์	เป้าหมาย (ผลผลิตของ โครงการ)	งบประมาณ					ตัวชี้วัด (KPI)	ผลที่คาดว่าจะ ได้รับ	หน่วยงาน รับผิดชอบ หลัก
				๒๕๖๑ (บาท)	๒๕๖๒ (บาท)	๒๕๖๓ (บาท)	๒๕๖๔ (บาท)	๒๕๖๕ (บาท)			
๔	โครงการจ้างเหมาบุคคลเพื่อทำ ความสะอาดอาคารสำนักงาน เทศบาลตำบลตลาดแค	เพื่อดูแลความสะอาด อาคารสำนักงานเทศบาล ตำบลตลาดแค	จ้างเหมาบุคคล ๑๒ เดือน/ปีงบประมาณ จำนวน ๑ คน	๑๐๘,๐๐๐	๑๐๘,๐๐๐	๑๐๘,๐๐๐	๑๐๘,๐๐๐	๑๐๘,๐๐๐	เทศบาลมีความ สะอาดเรียบร้อย	อาคารสำนักงาน เทศบาลมีความ สะอาดเรียบร้อยเป็น ที่พึงพอใจ แก่ประชาชน ผู้มาใช้บริการ	สำนัก ปลัดเทศบาล
๕	โครงการจ้างเหมาบุคคล เพื่อ ประจำห้องวิทยุสื่อสาร	เพื่อมีเจ้าหน้าที่ปฏิบัติงาน อยู่ประจำห้องวิทยุสื่อสาร	จ้างเหมาบุคคล ๑๒ เดือน/ปีงบประ มาณ จำนวน ๒ คน	๒๑๖,๐๐๐	๒๑๖,๐๐๐	๒๑๖,๐๐๐	๒๑๖,๐๐๐	๒๑๖,๐๐๐	มีเจ้าหน้าที่ ปฏิบัติงาน ประจำห้องวิทยุ สื่อสาร	ทต.ตลาดแค มีเจ้าหน้าที่ปฏิบัติงาน อยู่ประจำห้องวิทยุ สื่อสาร	สำนัก ปลัดเทศบาล
๖	โครงการเพื่อทำหน้าที่ยาม รักษาการณ์	เพื่อดูแลรักษาความ ปลอดภัยของทรัพย์สิน และอาคารสถานที่ สำนักงานเทศบาลตำบล ตลาดแค	จ้างเหมาบุคคล ๑๒ เดือน/ ปีงบประมาณ จำนวน ๒ คน	๒๑๖,๐๐๐	๒๑๖,๐๐๐	๒๑๖,๐๐๐	๒๑๖,๐๐๐	๒๑๖,๐๐๐	มีผู้ดูแลรักษา ความปลอดภัย อาคารสถานที่ สำนักงาน เทศบาลตำบล ตลาดแค	อาคารสำนักงานและ บริเวณโดยรอบมี ความปลอดภัย มากขึ้น	สำนัก ปลัดเทศบาล
๗	โครงการจัดงานวันเทศบาล	-เพื่อปลูกจิตสำนึกให้กับ พนักงานเทศบาลทุกคนได้ เข้าใจในบทบาทหน้าที่ ของตัวเอง -เพื่อประชาสัมพันธ์ กิจกรรมและภารกิจของ เทศบาลต่อสาธารณะชน	จำนวน ๑ ครั้ง/ปี	๑๐,๐๐๐	๑๐,๐๐๐	๑๐,๐๐๐	๑๐,๐๐๐	๑๐,๐๐๐	กิจกรรม วันเทศบาล ๑ ครั้ง/ปี	- พนักงานเทศบาล มีจิตสำนึกในบทบาท และหน้าที่ของตนเอง - ประชาชนและได้รับ รู้รับทราบกิจกรรม และภารกิจของ เทศบาลมากขึ้น	สำนัก ปลัดเทศบาล
๘	โครงการจัดงานวันท้องถิ่นไทย	- เพื่อประชาสัมพันธ์ กิจการและภารกิจของ เทศบาลต่อสาธารณะ	จำนวน ๑ ครั้ง/ปี	๑๐,๐๐๐	๑๐,๐๐๐	๑๐,๐๐๐	๑๐,๐๐๐	๑๐,๐๐๐	กิจกรรมวัน ท้องถิ่นไทย ๑ ครั้ง/ปี	-ประชาชนและ หน่วยงานภาครัฐและ เอกชนเข้าใจภารกิจ ของเทศบาลเพิ่มขึ้น	สำนัก ปลัดเทศบาล

- แผนงานบริหารงานทั่วไป

ที่	โครงการ/กิจกรรม	วัตถุประสงค์	เป้าหมาย (ผลผลิตของ โครงการ)	งบประมาณ					ตัวชี้วัด (KPI)	ผลที่คาดว่าจะ ได้รับ	หน่วยงาน รับผิดชอบ หลัก
				๒๕๖๑ (บาท)	๒๕๖๒ (บาท)	๒๕๖๓ (บาท)	๒๕๖๔ (บาท)	๒๕๖๕ (บาท)			
๙	โครงการฝึกอบรมเพิ่มประสิทธิภาพผู้บริหารท้องถิ่นสมาชิกสภาท้องถิ่นเทศบาลตำบลลาดแค	- เพื่อพัฒนาความรู้ความสามารถของผู้บริหารสมาชิกสภาเทศบาล	ผู้บริหารท้องถิ่นสมาชิกสภาท้องถิ่นเทศบาลตำบลลาดแค	๑๕๐,๐๐๐	๑๕๐,๐๐๐	-	-	-	ผู้บริหารและสมาชิกสภาได้พัฒนาความรู้ความสามารถอย่างน้อย ๑ ครั้ง/ปี	ผู้บริหารและสมาชิกสภามีความรู้ความสามารถเพิ่มขึ้น	สำนักปลัดเทศบาล
๑๐	โครงการพัฒนาศักยภาพบุคลากรของเทศบาล	-เพื่อให้พนักงานและลูกจ้างมีความรู้ความสามัคคีร่วมมือร่วมใจในการปฏิบัติหน้าที่	บุคลากรของเทศบาลตำบลลาดแค ทุกคน	๒๐๐,๐๐๐	๒๐๐,๐๐๐	-	-	-	พนักงาน ลูกจ้างของเทศบาล ร้อยละ ๗๐ ได้อบรมเพื่อพัฒนาความรู้ความสามารถอย่างน้อย ๑ ครั้ง/ปี	พนักงาน ลูกจ้างมีความรู้เพิ่มขึ้นพนักงานลูกจ้างลดช่องว่างในการประสานงานเพิ่มขึ้น	สำนักปลัดเทศบาล
๑๑	โครงการพัฒนาระบบสารสนเทศ	-เพื่อพัฒนาระบบสารสนเทศให้มีประสิทธิภาพ	จำนวน ๑ ครั้ง/ปี	๒๐๐,๐๐๐	๒๐๐,๐๐๐	๒๐๐,๐๐๐	๒๐๐,๐๐๐	๒๐๐,๐๐๐	พัฒนาระบบสารสนเทศอย่างน้อย ๑ ครั้ง/ปี	ระบบสารสนเทศมีประสิทธิภาพและไม่สิ้นเปลืองเวลาปฏิบัติงาน	สำนักปลัดเทศบาล
๑๒	โครงการจัดหาที่จอดรถดับเพลิง	เพื่อเพิ่มพื้นที่ในการเก็บอุปกรณ์	จำนวน ๑ ครั้ง	๓๐๐,๐๐๐	๓๐๐,๐๐๐	๓๐๐,๐๐๐	๓๐๐,๐๐๐	๓๐๐,๐๐๐	ที่จอดรถดับเพลิง ๑ แห่ง	สามารถเก็บอุปกรณ์ได้มากขึ้นและเป็นระเบียบสามารถนำมาใช้ได้ทันที	สำนักปลัดเทศบาล
๑๓	โครงการอบรมเพื่อเพิ่มประสิทธิภาพการปฏิบัติงานของเทศบาลตำบลลาดแค	เพื่อพัฒนาความรู้ความสามารถของผู้บริหาร,สมาชิกสภาเทศบาล,พนักงานเทศบาล,ลูกจ้าง	อบรมผู้บริหาร,สมาชิกเทศบาล,พนักงานเทศบาล,ลูกจ้างทุกคน จำนวน ๑ ครั้ง/ปี	-	-	๓๕๐,๐๐๐	๓๕๐,๐๐๐	๓๕๐,๐๐๐	อบรมผู้บริหาร,สมาชิกเทศบาล,พนักงานเทศบาล,ลูกจ้างทุกคนจำนวน ๑ ครั้ง/ปี	ผู้บริหาร,สมาชิกเทศบาล,พนักงานเทศบาล,ลูกจ้างมีความรู้เพิ่มขึ้น	สำนักปลัดเทศบาล

- แผนงานบริหารงานทั่วไป

ที่	โครงการ/กิจกรรม	วัตถุประสงค์	เป้าหมาย (ผลผลิตของ โครงการ)	งบประมาณ					ตัวชี้วัด (KPI)	ผลที่คาดว่าจะ ได้รับ	หน่วยงาน รับผิดชอบ หลัก
				๒๕๖๑ (บาท)	๒๕๖๒ (บาท)	๒๕๖๓ (บาท)	๒๕๖๔ (บาท)	๒๕๖๕ (บาท)			
๑๔	โครงการปรับปรุงและพัฒนา ระบบงานทะเบียนราษฎร - งานทะเบียนลดขั้นตอนตอบสนอง ความต้องการ - งานทะเบียนบริการ โดยไม่พักเที่ยง - งานทะเบียนถึงเรือนชานบริการ ประชาชน - งานทะเบียนแจ้งเวียนข่าวสาร	- เพื่อปรับปรุงงาน ทะเบียนราษฎรให้มี ประสิทธิภาพ - เพื่อพัฒนาระบบงาน ทะเบียนราษฎรให้บริการ ด้วยความสะดวกรวดเร็ว ตอบสนองความต้องการ ของประชาชนในเขต เทศบาล	จำนวน ๑ ครั้ง/ปี	๕,๐๐๐	๕,๐๐๐	๕,๐๐๐	๕,๐๐๐	๕,๐๐๐	- ระยะเวลาในการ บริการในแต่ละ กระบวนการ - ผลสำรวจความ พึงพอใจในการ ให้บริการ	- ประชาชนได้รับ การบริการที่ สะดวก รวดเร็ว และมีประสิทธิภาพ	สำนัก ปลัดเทศบาล
๑๕	จ้างที่ปรึกษาเพื่อศึกษาวิจัย ประเมินผลหรือพัฒนาระบบต่างๆ	เพื่อศึกษาวิจัยประเมินผล หรือ พัฒนาระบบ ต่างๆ ซึ่งมีใช้เพื่อการจัดหาหรือ ปรับปรุงครุภัณฑ์ที่ดินและ สิ่งก่อสร้าง เช่น ค่าจ้าง สำรวจและประเมินผล ความพึงพอใจของ ผู้รับบริการ ฯลฯ	มีการประเมินความพึง พอใจไม่น้อยกว่า ๔ งาน/ปี	-	๒๐,๐๐๐	๒๐,๐๐๐	๒๐,๐๐๐	๒๐,๐๐๐	ระดับความพึง พอใจของ ประชาชนไม่น้อย กว่าร้อยละ ๘๐	นำผลการสำรวจไป ใช้เป็นแนวทางการ พัฒนาปรับปรุง ภารกิจและการ ปฏิบัติงานต่างๆ ของเทศบาลตลาด แคให้สอดคล้องกับ นโยบายการ บริหารงานและ สนองตอบความ ต้องการของประชา ชน	สำนัก ปลัดเทศบาล
๑๖	อุดหนุนที่ทำการปกครอง อำเภอโนนสูง (โครงการจัดงานรัฐพิธีและปกป้อง สถาบัน)	เพื่อดำเนินการตาม โครงการที่อำเภอโนนสูง กำหนด	จำนวน ๑ โครงการ	-	-	๓๐,๐๐๐	๓๐,๐๐๐	๓๐,๐๐๐	โครงการที่อำเภอ โนนสูงกำหนด จำนวน ๑ โครงการ	ตามที่อำเภอโนน สูง กำหนด ในโครงการ	สำนัก ปลัดเทศบาล

- แผนงานบริหารงานทั่วไป

ที่	โครงการ/กิจกรรม	วัตถุประสงค์	เป้าหมาย (ผลผลิตของ โครงการ)	งบประมาณ					ตัวชี้วัด (KPI)	ผลที่คาดว่าจะ ได้รับ	หน่วยงาน รับผิดชอบ หลัก
				๒๕๖๑ (บาท)	๒๕๖๒ (บาท)	๒๕๖๓ (บาท)	๒๕๖๔ (บาท)	๒๕๖๕ (บาท)			
๑๗	โครงการทัศนศึกษาดู งานด้านวิชาการ	เพื่อให้บุคลากร มีทักษะมีความรู้ ความสามารถและนำ ความรู้ที่ได้มาพัฒนา งานให้มีประสิทธิภาพ	ผู้บริหาร และพนักงาน เทศบาลทุกคน	๒๐,๐๐๐	๒๐,๐๐๐	๒๐,๐๐๐	๒๐,๐๐๐	๒๐,๐๐๐	จัดกิจกรรม จำนวน ๑ ครั้ง/ปี	บุคลากรมีทักษะ มีความรู้ความ สามารถและนำความรู้ที่ ได้มาพัฒนางานให้มี ประสิทธิภาพยิ่งขึ้น	กองวิชาการ และ แผนงาน
๑๘	โครงการจัดทำสื่อ เผยแพร่ผลงานของ เทศบาล	เพื่อเผยแพร่ผลงาน กิจการของเทศบาล	อย่างน้อย จำนวน ๑ ครั้ง/ปี	๑๐๐,๐๐๐	๑๐๐,๐๐๐	๑๐๐,๐๐๐	๑๐๐,๐๐๐	๑๐๐,๐๐๐	จัดทำสื่อเผยแพร่ ผลงานของเทศบาล อย่างน้อย ๑ ครั้ง/ปี	มีศูนย์ข้อมูลข่าวสารทำให้ ประชาชนได้รับรู้ข้อมูล ข่าวสารอย่างทั่วถึงและมี ประสิทธิภาพ	กองวิชาการ และ แผนงาน
๑๙	โครงการสำรวจความพึง พอใจของประชาชนใน การให้บริการของ เทศบาล	- เพื่อรับทราบ ความพึงพอใจของ ประชาชนต่อการ ให้บริการของเทศบาล - เพื่อปรับปรุงพัฒนา ระบบการให้บริการของ เทศบาล	ประชาชน จำนวน ๑๐ ชุมชนในเขตเทศบาล	๑๕,๐๐๐	๑๕,๐๐๐	๑๕,๐๐๐	๑๕,๐๐๐	๑๕,๐๐๐	ประชาชนแต่ละ ชุมชนมีความพึง พอใจต่อการ ให้บริการของ เทศบาลไม่น้อยกว่า ร้อยละ ๘๐	- เทศบาลได้รับทราบความ พึงพอใจของประชาชนต่อ การให้บริการของเทศบาล และสามารถนำข้อมูล ที่ได้มาเป็นฐานในการ ปรับปรุงพัฒนาต่อไป	กองวิชาการ และ แผนงาน
๒๐	โครงการปรับปรุงลด ขั้นตอนในการ ปฏิบัติงาน	- เพื่อปรับลดขั้นตอน การปฏิบัติงานของ เทศบาลตำบล ตลาดแค	สำนักปลัดเทศบาลและ กองราชการทุกกอง	๑๐,๐๐๐	๑๐,๐๐๐	๑๐,๐๐๐	๑๐,๐๐๐	๑๐,๐๐๐	ลดขั้นตอนการ ปฏิบัติงานได้ไม่น้อย กว่า ร้อยละ ๕๐	เพื่อเพิ่มประสิทธิภาพในการ ปฏิบัติราชการและการ บริการประชาชน	กองวิชาการ และ แผนงาน
๒๑	โครงการฝึกอบรมเชิง ปฏิบัติจัดทำแผนพัฒนา ท้องถิ่นระดับสำนัก/ กอง	- เพื่อให้ความรู้ เกี่ยวกับการจัดทำ แผนพัฒนาท้องถิ่น/ แผนยุทธศาสตร์ การ พัฒนาในระดับสำนัก / กอง ของเทศบาลตำบล ตลาดแค	สำนักปลัดเทศบาลและ กองราชการทุกกอง	๒๕,๐๐๐	๒๕,๐๐๐	๒๕,๐๐๐	๒๕,๐๐๐	๒๕,๐๐๐	จัดฝึกอบรม จำนวน ๑ ครั้ง/ปี	บุคลากรในองค์กรมีความรู้ เกี่ยวกับการจัดทำ แผนพัฒนาท้องถิ่น/แผน ยุทธศาสตร์การพัฒนาใน ระดับสำนักและระดับกอง ของเทศบาลตำบลตลาดแค	กองวิชาการ และ แผนงาน

- แผนงานบริหารงานทั่วไป

ที่	โครงการ/กิจกรรม	วัตถุประสงค์	เป้าหมาย (ผลผลิตของ โครงการ)	งบประมาณ					ตัวชี้วัด (KPI)	ผลที่คาดว่าจะ ได้รับ	หน่วยงาน รับผิดชอบ หลัก
				๒๕๖๑ (บาท)	๒๕๖๒ (บาท)	๒๕๖๓ (บาท)	๒๕๖๔ (บาท)	๒๕๖๕ (บาท)			
๒๒	โครงการเทศบาลเคลื่อนที่พบ ประชาชน	- เพื่อให้บริการประชาชนได้ อย่างทั่วถึงและเพื่อเป็นการ ประชาสัมพันธ์ผลการ ดำเนินการตามภารกิจของ เทศบาลให้ประชาชนทราบ	หมู่บ้าน/ชุมชน ในเขตเทศบาล ตำบลตลาดแค	๑๐๐,๐๐๐	๑๐๐,๐๐๐	๑๐๐,๐๐๐	๑๐๐,๐๐๐	๑๐๐,๐๐๐	จัดกิจกรรม ไม่น้อยกว่า จำนวน ๑ ครั้ง/ปี	ประชาชนในพื้นที่ได้รับ บริการตามภารกิจของ เทศบาลอย่างทั่วถึงและมี ทัศนคติที่ดีต่อเทศบาล	กองวิชาการ และ แผนงาน
๒๓	โครงการประชาคมเพื่อจัดทำ แผนพัฒนาเทศบาล	เพื่อให้ประชาชนมีส่วนร่วม ในการจัดทำแผนพัฒนา เทศบาล	หมู่บ้าน/ชุมชน ในเขตเทศบาล หรือ ณ สถานที่ ตามที่เทศบาล ตำบลตลาดแค กำหนด	๔๐,๐๐๐	๔๐,๐๐๐	๔๐,๐๐๐	๔๐,๐๐๐	๔๐,๐๐๐	ประชาชนมีส่วนร่วม ในการจัดทำ แผนพัฒนา ไม่น้อยกว่า ร้อยละ ๖๐	ประชาชนมีจิตสำนึกในการ เข้ามามีส่วนร่วมในการ จัดทำแผนพัฒนาท้องถิ่นของ ตนเองมากขึ้น	กองวิชาการ และ แผนงาน
๒๔	โครงการรณรงค์เผยแพร่ ประชาธิปไตย	เพื่อให้ประชาชนมีความรู้ ความเข้าใจในระบบ ประชาธิปไตยอันมี พระมหากษัตริย์เป็นประมุข	หมู่บ้าน/ชุมชน ในเขตเทศบาล ตำบลตลาดแค	๒๕,๐๐๐	๒๕,๐๐๐	๒๕,๐๐๐	๒๕,๐๐๐	๒๕,๐๐๐	จัดกิจกรรม ไม่น้อยกว่า จำนวน ๑ ครั้ง/ปี	ประชาชนในเขตเทศบาล มีความรู้ความเข้าใจในการ ปกครองระบอบ ประชาธิปไตยมากขึ้น	กองวิชาการ และ แผนงาน
๒๕	โครงการออกจัดเก็บภาษี นอกสถานที่	เพื่อส่งเสริมการมีส่วนร่วม ของประชาชนการเสียภาษี	ออกจัดเก็บภาษี ในชุมชนในเขต เทศบาลตำบล ตลาดแคจำนวน อย่างน้อย ๑ ครั้ง/ปี	๕,๐๐๐	๕,๐๐๐	๕,๐๐๐	๕,๐๐๐	๕,๐๐๐	เทศบาลตำบล ตลาดแค มีรายได้เพิ่มขึ้น	ประชาชนได้รับความสะดวก ในการเสียภาษี	กองคลัง

- แผนงานบริหารงานทั่วไป

ที่	โครงการ/กิจกรรม	วัตถุประสงค์	เป้าหมาย (ผลผลิตของ โครงการ)	งบประมาณ					ตัวชี้วัด (KPI)	ผลที่คาดว่าจะ ได้รับ	หน่วยงาน รับผิดชอบ หลัก
				๒๕๖๑ (บาท)	๒๕๖๒ (บาท)	๒๕๖๓ (บาท)	๒๕๖๔ (บาท)	๒๕๖๕ (บาท)			
๒๖	โครงการแผนที่ภาษีและ ทะเบียนทรัพย์สิน	ภาษีและรายได้ท้องถิ่น เพื่อให้หน่วยงานมีแผนที่ และทะเบียนทรัพย์สิน	จัดทำโครงการแผนที่ ภาษีและทะเบียน ทรัพย์สินของ อปท.	๑๐๐,๐๐๐	๑๐๐,๐๐๐	๑๐๐,๐๐๐	๑๐๐,๐๐๐	๑๐๐,๐๐๐	เทศบาลตำบล ตลาดแค มีแผนที่ ภาษีและ ทะเบียน ทรัพย์สินที่ ถูกต้องครบถ้วน	รัฐบาลและ เทศบาลตำบล ตลาดแค มีฐานข้อมูล แผนที่ภาษี และทะเบียน ทรัพย์สินเพื่อ ใช้ประโยชน์ การจัดเก็บ รายได้	กองคลัง
รวม	๒๖ โครงการ	-	-	๒,๔๖๕,๐๐๐	๒,๓๖๐,๐๐๐	๒,๗๑๕,๐๐๐	๒,๕๑๕,๐๐๐	๒,๕๑๕,๐๐๐	-	-	

-แผนงานอุตสาหกรรมและการโยธา

ที่	โครงการ/กิจกรรม	วัตถุประสงค์	เป้าหมาย (ผลผลิตของ โครงการ)	งบประมาณ					ตัวชี้วัด (KPI)	ผลที่คาดว่าจะ ได้รับ	หน่วยงาน รับผิดชอบ หลัก
				๒๕๖๑ (บาท)	๒๕๖๒ (บาท)	๒๕๖๓ (บาท)	๒๕๖๔ (บาท)	๒๕๖๕ (บาท)			
๑	โครงการจ้างเหมาแรงงาน ปฏิบัติงานกองช่าง	เพื่อไม่ให้ส่งผลกระทบต่อ การปฏิบัติงานภายในกอง ช่างและสะดวกรวดเร็วใน การให้บริการประชาชน	จำนวน ๑ อัตรา	๑๐๘,๐๐๐	๑๐๘,๐๐๐	๑๐๘,๐๐๐	๑๐๘,๐๐๐	๑๐๘,๐๐๐	เพิ่มประสิทธิภาพ ในการทำงาน ภายในกองช่าง มากขึ้น	เพิ่มประสิทธิภาพใน การทำงาน ภายใน กองช่างและเทศบาล ตำบลตลาดแค มากขึ้น	กองช่าง
รวม	๑ โครงการ	-	-	๑๐๘,๐๐๐	๑๐๘,๐๐๐	๑๐๘,๐๐๐	๑๐๘,๐๐๐	๑๐๘,๐๐๐	-	-	

-แผนงานการพาณิชย์

ที่	โครงการ/กิจกรรม	วัตถุประสงค์	เป้าหมาย (ผลผลิตของ โครงการ)	งบประมาณ					ตัวชี้วัด (KPI)	ผลที่คาดว่าจะ ได้รับ	หน่วยงาน รับผิดชอบ หลัก
				๒๕๖๑ (บาท)	๒๕๖๒ (บาท)	๒๕๖๓ (บาท)	๒๕๖๔ (บาท)	๒๕๖๕ (บาท)			
๑	โครงการจ้างเหมา พนักงานควบคุมดูแล ระบบการผลิตและการ จ่ายน้ำประปา	เพื่อเพิ่มประสิทธิภาพในการ ปฏิบัติงาน	จำนวน ๑ คน	๑๐๘,๐๐๐	๑๐๘,๐๐๐	๑๐๘,๐๐๐	๑๐๘,๐๐๐	๑๐๘,๐๐๐	พนักงานควบคุมดูแล ระบบการผลิตและ การจ่ายน้ำประปา จำนวน ๑ คน	-การปฏิบัติงานมี ประสิทธิภาพเพิ่มขึ้น -ประชาชนเกิดความ พึงพอใจ	กอง การประปา
๒	โครงการปรับปรุงระบบ กรองน้ำผิวดิน ๑๐ ลบ.ม/ ชม. (เดิม)	เพื่อปรับปรุงเพิ่มประสิทธิภาพ ระบบการผลิตและระบบจ่าย น้ำประปาให้ได้คุณภาพ และ ได้มาตรฐาน	จำนวน ๑ แห่ง	๓๕๐,๐๐๐	๓๕๐,๐๐๐	๓๕๐,๐๐๐	๓๕๐,๐๐๐	๓๕๐,๐๐๐	มีน้ำประปาที่มี คุณภาพเพิ่มขึ้น	ประชาชนในเขตและ นอกเขตเทศบาลฯ จะ ได้ใช้น้ำประปาที่มี คุณภาพและได้ มาตรฐานเพิ่มขึ้น	กอง การประปา
๓	โครงการก่อสร้างถังน้ำใส ขนาด ๑๐๐ ลบ.ม. (ตอกเสาเข็ม)	เพื่อให้สามารถเพิ่มอัตรากำลัง การผลิตน้ำประปาได้เพิ่มขึ้น และปรับปรุงเพิ่มประสิทธิภาพ ระบบการผลิตและการจ่าย น้ำประปาให้มีคุณภาพได้ มาตรฐาน	จำนวน ๑ แห่ง	๕๐๐,๐๐๐	๕๐๐,๐๐๐	๕๐๐,๐๐๐	๕๐๐,๐๐๐	๕๐๐,๐๐๐	มีน้ำประปาไว้ใช้อย่าง เพียงพอให้บริการ ประชาชนและ บรรเทาปัญหาภัยแล้ง	ประชาชนในเขตและ นอกเขตเทศบาลฯ มี ปริมาณน้ำเพียงพอต่อ ความต้องการ อุปโภค - บริโภค	กอง การประปา
๔	โครงการปรับปรุงเพิ่ม ประสิทธิภาพระบบน้ำดิบ บ้านตลาดแค ๑. ปรับปรุงซ่อมแซม อาคารโรงสูบน้ำดิบ บ้านตลาดแค ๒. ติดตั้งเครื่องสูบน้ำแรง ต่ำขนาด อัตราการสูบส่ง ได้ไม่น้อยกว่า ๕๐ ลบ.ม. /ชม. พร้อมติดตั้งระบบท่อ ทางดูดและท่อทางส่ง จำนวน ๒ ชุด	เพื่อให้มีน้ำดิบเพียงพอสำหรับ นำมาผลิตเป็นน้ำประปาในการ ให้บริการด้านการอุปโภค - บริโภค	จำนวน ๑ แห่ง	๕๐๐,๐๐๐	๕๐๐,๐๐๐	๕๐๐,๐๐๐	๕๐๐,๐๐๐	๕๐๐,๐๐๐	มีปริมาณน้ำดิบ เพียงพอสำหรับนำมา ผลิตเป็นน้ำประปา	ประชาชนในเขตและ นอกเขตเทศบาลฯ มี ปริมาณน้ำเพียงพอต่อ ความต้องการ อุปโภค - บริโภค มากขึ้น	กอง การประปา

-แผนงานการพาณิชย์

ที่	โครงการ/กิจกรรม	วัตถุประสงค์	เป้าหมาย (ผลผลิตของ โครงการ)	งบประมาณ					ตัวชี้วัด (KPI)	ผลที่คาดว่าจะ ได้รับ	หน่วยงาน รับผิดชอบ หลัก
				๒๕๖๑ (บาท)	๒๕๖๒ (บาท)	๒๕๖๓ (บาท)	๒๕๖๔ (บาท)	๒๕๖๕ (บาท)			
๕	โครงการปรับปรุงเพิ่มประสิทธิภาพระบบน้ำดิบหนองสระแก ๑. ปรับปรุงซ่อมแซมอาคารโรงสูบน้ำดิบ หนองสระแก ๒. ติดตั้งเครื่องสูบน้ำแรงต่ำขนาด อัตราการสูบส่งได้ไม่น้อยกว่า ๕๐ ลบ.ม. /ชม. พร้อมติดตั้งระบบท่อทางดูดและท่อทางส่ง จำนวน ๒ ชุด	เพื่อให้มีน้ำดิบเพียงพอสำหรับนำมาผลิตเป็นน้ำประปาในการให้บริการด้านการอุปโภค - บริโภค	จำนวน ๑ แห่ง	๕๐๐,๐๐๐	๕๐๐,๐๐๐	๕๐๐,๐๐๐	๕๐๐,๐๐๐	๕๐๐,๐๐๐	ปริมาณน้ำดิบเพียงพอสำหรับนำมาผลิตเป็นน้ำประปา	ประชาชนในเขตและนอกเขตเทศบาลฯ มีปริมาณน้ำเพียงพอต่อความต้องการ อุปโภค - บริโภค มากขึ้น	กอง การประปา
๖	โครงการติดตั้งมาตรวัดการจ่ายน้ำ ขนาด ๖ นิ้ว บริเวณสถานีผลิตน้ำประปาเทศบาลตำบลลาดแค จำนวน ๑ เครื่อง-ติดตั้งมาตรวัดการจ่ายน้ำ ขนาด ๖ นิ้ว พร้อมติดตั้งอุปกรณ์ต่างๆ และบ่อพัก (ตามแบบเทศบาลกำหนด)	เพื่อสามารถตรวจสอบปริมาณน้ำที่จ่ายและปริมาณน้ำที่สูญเสียในระบบประปา	จำนวน ๑ แห่ง	๕๐๐,๐๐๐	๕๐๐,๐๐๐	๕๐๐,๐๐๐	๕๐๐,๐๐๐	๕๐๐,๐๐๐	สามารถตรวจสอบปริมาณน้ำที่จ่ายและปริมาณน้ำที่สูญเสียในระบบประปาได้อย่างมีประสิทธิภาพ	ทราบปริมาณน้ำที่จ่ายและน้ำที่สูญเสียในระบบประปาด้วยค่าที่แน่นอนสามารถควบคุมระบบการจ่ายน้ำที่ได้ อย่างมีประสิทธิภาพ	กอง การประปา
๗	โครงการปรับปรุงซ่อมแซมห้องสูงที่ ๑ - งานปรับปรุงซ่อมแซมบันไดเหล็กชั้นห้องสูงและราวกันตก	เพื่อปรับปรุงซ่อมแซมบันไดเหล็กชั้นห้องสูงที่ ๑ ที่ชำรุด พร้อมทาสีทั่วบริเวณห้องสูงเพื่ออยู่ในสภาพที่พร้อมใช้งาน	จำนวน ๑ แห่ง	๘๐,๐๐๐	๘๐,๐๐๐	๘๐,๐๐๐	๘๐,๐๐๐	๘๐,๐๐๐	เพิ่มประสิทธิภาพระบบการจ่ายน้ำประปา	มีถังเก็บน้ำที่พร้อมใช้งานอย่างมีประสิทธิภาพและมีความคงทนถาวรมากขึ้น	กอง การประปา
รวม	๗ โครงการ	-	-	๒,๕๓๘,๐๐๐	๒,๕๓๘,๐๐๐	๒,๕๓๘,๐๐๐	๒,๕๓๘,๐๐๐	๒,๕๓๘,๐๐๐	-	-	

ก. ยุทธศาสตร์จังหวัด ที่ ๒ ยกย่องสังคมให้เป็นเมืองน่าอยู่ตามแนวทางเศรษฐกิจพอเพียง

ข. ยุทธศาสตร์การพัฒนาขององค์กรปกครองส่วนท้องถิ่นในเขตจังหวัด ที่ ๕ ยุทธศาสตร์ด้านการพัฒนาสาธารณสุข

ยุทธศาสตร์ที่ ๒ ยุทธศาสตร์การพัฒนาด้านสาธารณสุข

-แผนงานบริหารงานทั่วไป

-แผนงานรักษาความสงบภายใน

-แผนงานการศึกษา

-แผนงานสาธารณสุข

ที่	โครงการ/กิจกรรม	วัตถุประสงค์	เป้าหมาย (ผลผลิตของ โครงการ)	งบประมาณ					ตัวชี้วัด (KPI)	ผลที่คาดว่าจะ ได้รับ	หน่วยงาน รับผิดชอบ หลัก
				๒๕๖๑ (บาท)	๒๕๖๒ (บาท)	๒๕๖๓ (บาท)	๒๕๖๔ (บาท)	๒๕๖๕ (บาท)			
๑	โครงการพัฒนา เครือข่ายผู้นำด้าน สุขภาพชุมชน - จัดอบรมเกี่ยวกับการ พัฒนาเครือข่ายผู้นำ ด้านสุขภาพชุมชนให้ เกิดความเข้มแข็ง - ศึกษาดูงานด้านการ ส่งเสริมสุขภาพชุมชน นอกสถานที่	- เพื่อสร้างความ เข้มแข็งแก่ผู้นำด้าน สุขภาพ ได้แก่ กลุ่ม อสม. กลุ่มแกนนำ ด้านสุขภาพ ของชุมชน กลุ่ม ชมรมรักษ์สุขภาพ ตลาดแค - เพื่อให้ผู้นำด้าน สุขภาพได้รับ ประสบการณ์ตรง โดยการไปศึกษาดู งาน เพื่อนำมา พัฒนาด้านสุขภาพ ของชุมชนต่อไป	อบรมผู้นำด้าน สุขภาพชุมชน ในเขตเทศบาล ตำบลตลาดแค จำนวน ๑ ครั้ง/ปี	๓๐๐,๐๐๐	๓๐๐,๐๐๐	๓๐๐,๐๐๐	๓๐๐,๐๐๐	๓๐๐,๐๐๐	พัฒนาศักยภาพ เครือข่ายผู้นำด้าน สุขภาพ ๑ ครั้ง/ปี	- เครือข่ายผู้นำด้าน สุขภาพของชุมชน เกิดการพัฒนาและ เข้มแข็งขึ้น - ผู้นำด้านสุขภาพ ได้รับความรู้จาก การอบรมและได้รับ ความรู้จาก การศึกษาดูงานเพื่อ นำมาพัฒนาด้าน สุขภาพของชุมชน ต่อไป - เครือข่ายผู้นำ ด้านสุขภาพมี บทบาทในการ ส่งเสริมสุขภาพ ชุมชนมากขึ้น	กอง สาธารณสุข และ สิ่งแวดล้อม

-แผนงานสาธารณสุข

ที่	โครงการ/กิจกรรม	วัตถุประสงค์	เป้าหมาย (ผลผลิตของ โครงการ)	งบประมาณ					ตัวชี้วัด (KPI)	ผลที่คาดว่าจะ ได้รับ	หน่วยงาน รับผิดชอบ หลัก
				๒๕๖๑ (บาท)	๒๕๖๒ (บาท)	๒๕๖๓ (บาท)	๒๕๖๔ (บาท)	๒๕๖๕ (บาท)			
๒	<p>โครงการสัตว์ปลอดโรค คนปลอดภัยจากโรคพิษสุนัขบ้า ตามพระปณิธาน ศ.ดร. สมเด็จพระเจ้าลูกเธอ เจ้าฟ้าจุฬาภรณวลัยลักษณ์ อัครราชกุมารี ดำเนินโครงการสัตว์ปลอดโรค คนปลอดภัย จากโรคพิษสุนัขบ้า ตามพระปณิธาน ศ.ดร. สมเด็จพระเจ้าลูกเธอ เจ้าฟ้าจุฬาภรณวลัยลักษณ์ อัครราชกุมารี</p> <ul style="list-style-type: none"> - ดำเนินการอบรมพัฒนาให้ความรู้แก่ อพปม. ในพื้นที่ - ดำเนินการป้องกันควบคุมโรคพิษสุนัขบ้าในพื้นที่ 	<p>๑. เพื่อกระตุ้นให้ประชาชนในชุมชน โดยเฉพาะแกนนำด้านสุขภาพ อสม. อพปม. ผู้นำชุมชน เห็นถึงความสำคัญ มีความรู้และ ความสามารถดูแล ประชาชนในชุมชนตนเองได้</p> <p>๒. เพื่อเป็นการ ควบคุมป้องกันโรคติดต่อระหว่าง สัตว์และคนไม่ให้ แพร่กระจายเชื้อ มากขึ้น</p> <p>๓. ให้ประชาชน สัตว์เลี้ยงและสัตว์ จรจัดปลอดภัยจากโรคพิษสุนัขบ้า</p>	๑ ครั้ง/ปี (๑๐ ชุมชน)	-	๔๐,๐๐๐	๔๐,๐๐๐	๔๐,๐๐๐	๔๐,๐๐๐	จำนวนผู้ป่วยโรคพิษสุนัขบ้าและสุนัขจรจัดในเขตเทศบาลลดลง	<p>๑. ประชาชนแลสัตว์เลี้ยงปลอดภัยจากโรคพิษสุนัขบ้า</p> <p>๒. แกนนำด้านสุขภาพรวมถึงประชาชนมีส่วนร่วมและมีจิตสำนึกในการดูแลตนเอง ครอบครัว และชุมชน</p> <p>๓. สามารถควบคุมจำนวนสัตว์เลี้ยงและสัตว์จรจัดมิให้ก่อปัญหาเหตุรำคาญได้</p> <p>๔. ส่งเสริมความสัมพันธ์อันดีระหว่างหน่วยงานภาครัฐ ประชาชน และ อปท.</p>	กองสาธารณสุขและสิ่งแวดล้อม

-แผนงานสาธารณสุข

ที่	โครงการ/กิจกรรม	วัตถุประสงค์	เป้าหมาย (ผลผลิตของ โครงการ)	งบประมาณ					ตัวชี้วัด (KPI)	ผลที่คาดว่าจะ ได้รับ	หน่วยงาน รับผิดชอบ หลัก
				๒๕๖๑ (บาท)	๒๕๖๒ (บาท)	๒๕๖๓ (บาท)	๒๕๖๔ (บาท)	๒๕๖๕ (บาท)			
๓	โครงการสร้างเครือข่ายคุ้มครองผู้บริโภค (อย.น้อย) - จัดอบรมความรู้ด้านการคุ้มครองผู้บริโภค แก่เยาวชน (นักเรียน) ในเขตพื้นที่เทศบาลฯ - จัดตั้งเครือข่าย อย.น้อย เพื่อเป็นเครือข่าย ด้านการคุ้มครองผู้บริโภค - ติดตามการดำเนินงานของ อย.น้อย อย่างสม่ำเสมอ - ประสานงานกับหน่วยงานที่เกี่ยวข้อง - ประสานงานกับหน่วยงานที่เกี่ยวข้อง	- เพื่อเป็นการปลูกฝัง คุณลักษณะที่ดีด้านการบริโภค ให้แก่เยาวชน - เพื่อเป็นการสร้างเครือข่าย ด้านการคุ้มครองผู้บริโภคขึ้น ในพื้นที่ เพื่อพิทักษ์สิทธิของ ผู้บริโภค	๑ ครั้ง/ปี	๓๐,๐๐๐	๓๐,๐๐๐	๓๐,๐๐๐	๓๐,๐๐๐	๓๐,๐๐๐	มีเครือข่าย ด้านการ คุ้มครอง ผู้บริโภคเพิ่ม มากขึ้น	- เยาวชนมี ความรู้ด้านการ บริโภคต่าง ๆ อย่างถูกวิธี และปลอดภัย - เกิดเครือข่าย ด้านการคุ้มครอง ผู้บริโภคขึ้นใน พื้นที่ เพื่อทำ หน้าที่เฝ้าระวัง และคุ้มครอง ผู้บริโภคในพื้นที่ ให้ปลอดภัย	กอง สาธารณสุข และ สิ่งแวดล้อม
๔	โครงการรณรงค์และป้องกันโรคไข้เลือดออก - ประชาสัมพันธ์และรณรงค์ให้ประชาชนเห็น ถึงความสำคัญของโรคและให้ความรู้แก่ ประชาชน - สนับสนุนทรายกำจัดลูกน้ำยุงลายแก่ ประชาชน - ดำเนินการพ่นหมอกควันในเขตพื้นที่ ทั้ง ๑๐ ชุมชน - สสำรวจลูกน้ำยุงลายพร้อมทำลายแหล่ง เพาะพันธุ์ร่วมกับ อสม. ในชุมชน	- เพื่อกระตุ้นให้ประชาชน ตระหนักถึงความสำคัญของ ปัญหาโรคไข้เลือดออก - เพื่อดูแลสิ่งแวดล้อมในชุมชน ปลอดภัยจากโรคไข้เลือดออก - เพื่อส่งเสริมบทบาทหน้าที่ ของ อปท. ในการดูแล ประชาชน - เพิ่มความสามัคคีในชุมชน และกระตุ้นให้ประชาชนใน ชุมชนมีส่วนร่วม	๑ ครั้ง/ปี	๕๐,๐๐๐	๕๐,๐๐๐	๕๐,๐๐๐	๕๐,๐๐๐	๕๐,๐๐๐	ผู้ป่วยโรค ไข้เลือดออก ลดลง	- ประชาชน ตระหนักถึง ความสำคัญของ โรคและให้ความ ร่วมมือในการ ป้องกันโรคและ กำจัดแหล่ง เพาะพันธุ์ยุงลาย	กอง สาธารณสุข และ สิ่งแวดล้อม

-แผนงานสาธารณสุข

ที่	โครงการ/กิจกรรม	วัตถุประสงค์	เป้าหมาย (ผลผลิตของ โครงการ)	งบประมาณ					ตัวชี้วัด (KPI)	ผลที่คาดว่าจะได้รับ	หน่วยงาน รับผิดชอบ หลัก
				๒๕๖๑ (บาท)	๒๕๖๒ (บาท)	๒๕๖๓ (บาท)	๒๕๖๔ (บาท)	๒๕๖๕ (บาท)			
๕	โครงการป้องกันโรคติดต่อ - ฝ้าระวังการเกิด โรคติดต่อต่าง ๆ ในพื้นที่ - ประชาสัมพันธ์/เผยแพร่ ข่าวสารด้านสุขภาพหรือ ข่าวโรคติดต่อที่เกิดขึ้น เพื่อให้ประชาชนเข้าถึง ข้อมูลข่าวสารด้าน โรคติดต่อ - ประสานหน่วยงานที่ เกี่ยวข้องเมื่อเกิดโรคติดต่อ ขึ้นในพื้นที่ เพื่อ ดำเนินการแก้ไขปัญหา หรือควบคุมความรุนแรง ของการเกิดโรคติดต่อ	- เพื่อเป็นการเฝ้าระวังไม่ให้ เกิดโรคติดต่อขึ้นในพื้นที่ - เพื่อให้ประชาชนตระหนักถึง ความสำคัญของการป้องกัน การเกิดโรคติดต่อ - เพื่อสร้างความเข้มแข็งของ ประชาชนในการป้องกันการ เกิดโรคติดต่อหรือในการ แก้ปัญหาหากเกิดโรคติดต่อขึ้น ในพื้นที่	๑ ครั้ง/ปี	๑๐,๐๐๐	๑๐,๐๐๐	๑๐,๐๐๐	๑๐,๐๐๐	๑๐,๐๐๐	ประชาชนดูแล และป้องกันการ เกิดโรคติดต่อ	- ประชาชนในพื้นที่ ตระหนักถึง ความสำคัญของการ ป้องกันการเกิด โรคติดต่อและ สามารถควบคุม ความรุนแรงของ การเกิดโรคติดต่อที่ เกิดขึ้นในพื้นที่ได้	กอง สาธารณสุข และ สิ่งแวดล้อม
๖	โครงการส่งเสริมความ ปลอดภัยด้านอาหาร	- เพื่อสร้างความรู้และความ ตระหนักเกี่ยวกับความ ปลอดภัยด้านอาหารแก่ ผู้ประกอบการและผู้บริโภค	๑ ครั้ง/ปี	๓๐,๐๐๐	๓๐,๐๐๐	๓๐,๐๐๐	๓๐,๐๐๐	๓๐,๐๐๐	ส่งเสริมความ ปลอดภัยด้าน การบริโภค อาหาร ๑ ครั้ง/ปี	- ประชาชนมี ความรู้และมีความ ปลอดภัยด้านการ บริโภค	กอง สาธารณสุข และ สิ่งแวดล้อม

- แผนงานสาธารณสุข

ที่	โครงการ/กิจกรรม	วัตถุประสงค์	เป้าหมาย (ผลผลิตของ โครงการ)	งบประมาณ					ตัวชี้วัด (KPI)	ผลที่คาดว่าจะ ได้รับ	หน่วยงาน รับผิดชอบ หลัก
				๒๕๖๑ (บาท)	๒๕๖๒ (บาท)	๒๕๖๓ (บาท)	๒๕๖๔ (บาท)	๒๕๖๕ (บาท)			
๗	โครงการส่งเสริมสุขภาพ อนามัยนักเรียนโรงเรียน ในพื้นที่ - อบรมความรู้แก่แกนนำ นักเรียนด้านการดูแล สุขภาพอนามัย - ตรวจสุขภาพอนามัย เบื้องต้นของนักเรียน - จัดกิจกรรมดูแลสุขภาพ อนามัยแก่นักเรียน เช่น กำจัดเหา การส่งเสริม สุขภาพฟัน	- เพื่อดูแลสุขภาพ อนามัยของนักเรียน ให้แข็งแรง	๑ ครั้ง/ปี	๓๐,๐๐๐	๓๐,๐๐๐	๓๐,๐๐๐	๓๐,๐๐๐	๓๐,๐๐๐	นักเรียนมีความรู้เรื่อง สุขภาพอนามัยเบื้องต้น	- เด็กนักเรียน มีสุขอนามัย ที่ดี	กอง สาธารณสุข และ สิ่งแวดล้อม
๘	โครงการส่งเสริมสุขภาพ ด้วยการออกกำลังกาย	เพื่อส่งเสริมให้ ประชาชนมีสุขภาพ แข็งแรงและออกกำลังกาย อย่างสม่ำเสมอ	ประชาชนในเขต เทศบาลตำบลลาด แค มีการออกกำลังกาย อย่างสม่ำเสมอ	๔๕,๐๐๐	๔๕,๐๐๐	30,๐๐๐	30,๐๐๐	30,๐๐๐	ประชาชนมีสุขภาพ แข็งแรง	ประชาชนมี สุขภาพแข็งแรง และมีการออก กำลังกายด้วย การเต้นแอโรบิ คอย่าง สม่ำเสมอ	กอง สาธารณสุข และ สิ่งแวดล้อม

- แผนงานสาธารณสุข

ที่	โครงการ/กิจกรรม	วัตถุประสงค์	เป้าหมาย (ผลผลิตของ โครงการ)	งบประมาณ					ตัวชี้วัด (KPI)	ผลที่คาดว่าจะ ได้รับ	หน่วยงาน รับผิดชอบ หลัก
				๒๕๖๑ (บาท)	๒๕๖๒ (บาท)	๒๕๖๓ (บาท)	๒๕๖๔ (บาท)	๒๕๖๕ (บาท)			
๙	โครงการพัฒนาระบบสุขภาพการ ดูแลผู้สูงอายุ สร้างสุข ๕ มิติ	เพื่อส่งเสริมและ สนับสนุนระบบการ ดูแลสุขภาพผู้สูงอายุ สร้างสุข ๕ มิติ โดย ใช้พื้นที่เป็นตัวตั้ง	ผู้สูงอายุในเขต เทศบาลตำบล ตลาดแค	50,000	50,000	๒๐,๐๐๐	๒๐,๐๐๐	๒๐,๐๐๐	ร้อยละของ ปฏิบัติการ ส่งเสริมและ สนับสนุนการ จัดระบบการ ดูแลสุขภาพ ผู้สูงอายุในเขต เทศบาลตำบล ตลาดแค ค่าเป้าหมาย ร้อยละ ๑๐๐	ผู้สูงอายุมีสุขภาพ กายและสุขภาพจิต ที่ดี สมวัย มีการ เรียนรู้ตลอดชีวิต	กอง สาธารณสุข และ สิ่งแวดล้อม
รวม	9 โครงการ	-	-	๕๔๕,๐๐๐	๕๘๕,๐๐๐	๕๔๐,๐๐๐	๕๔๐,๐๐๐	๕๔๐,๐๐๐	-	-	

-แผนงานสังคมสงเคราะห์

-แผนงานเคหะและชุมชน

-แผนงานสร้างความเข้มแข็งของชุมชน

แผนงานอุตสาหกรรมและการโยธา

-แผนงานการศาสนาวัฒนธรรมและนันทนาการ

-แผนงานการพาณิชย์

-แผนงานงบกลาง

ก. ยุทธศาสตร์จังหวัด ที่ ๒ ยกระดับสังคมให้เป็นเมืองน่าอยู่ตามแนวทางเศรษฐกิจพอเพียง

ข. ยุทธศาสตร์การพัฒนาขององค์กรปกครองส่วนท้องถิ่นในเขตจังหวัด ที่ ๒ ยุทธศาสตร์ด้านการพัฒนาการศึกษา

ยุทธศาสตร์ที่ ๓ ยุทธศาสตร์ด้านการศึกษา

-แผนงานบริหารงานทั่วไป

-แผนงานการรักษาความสงบภายใน

-แผนงานการศึกษา

ที่	โครงการ/กิจกรรม	วัตถุประสงค์	เป้าหมาย (ผลผลิตของ โครงการ)	งบประมาณ					ตัวชี้วัด (KPI)	ผลที่คาดว่าจะ ได้รับ	หน่วยงาน รับผิดชอบ หลัก
				๒๕๖๑ (บาท)	๒๕๖๒ (บาท)	๒๕๖๓ (บาท)	๒๕๖๔ (บาท)	๒๕๖๕ (บาท)			
๑	นิเทศระบบประกัน คุณภาพภายในและ ภายนอกของสถานศึกษา พัฒนาหลักสูตรและการ จัดการเรียนการสอนของ สถานศึกษาในสังกัด	เพื่อนิเทศระบบ ประกันคุณภาพ หลักสูตรและการ จัดการเรียนการ สถานศึกษา ในสังกัด	นักเรียน ครู และ บุคลากรทางการ ศึกษาสถานศึกษา ในสังกัด	๑๐,๐๐๐	๑๐,๐๐๐	๒๐,๐๐๐	๒๐,๐๐๐	๒๐,๐๐๐	รร.เทศบาลตลาด แค มีระบบประกัน คุณภาพภายในและ ภายนอกหลักสูตร และการจัดการ เรียนการสอนตรง ตามมาตรฐาน การศึกษา	ครูและบุคลากร ทางการศึกษามี มาตรฐานสามารถ ผลสัมฤทธิ์ที่ดีขึ้น	กอง การศึกษา
๒	โครงการส่งเสริม สถานศึกษาจัดทำ แผนพัฒนาการศึกษา ดีเด่นระดับสถานศึกษาใน สังกัดเทศบาลฯ	เพื่อยกระดับแนว ทางการพัฒนา การศึกษาของ สถานศึกษาใน สังกัดเทศบาล	จัดส่งแผน ประกวดและ นำไปใช้อย่างมี ประสิทธิภาพ	๑๐๐,๐๐๐	๑๐๐,๐๐๐	๑๐๐,๐๐๐	๑๐๐,๐๐๐	๑๐๐,๐๐๐	มีแผนในการ กำหนดทิศทางการ การบริหาร สถานศึกษา	เด็กนักเรียนในทุก ระดับชั้นได้ศึกษาตาม หลักสูตรที่กำหนด	กอง การศึกษา
๓	จัดซื้ออาหารเสริม (นม) ให้แก่เด็กนักเรียนใน สถานศึกษาสังกัดเทศบาล ฯและสถานศึกษาสังกัด กระทรวงศึกษาธิการ ภายในเขตพื้นที่รับผิดชอบ	เพื่อให้เด็กเรียนใน สถานศึกษาสังกัด เทศบาลฯ และ สถานศึกษาสังกัด กระทรวงศึกษาธิการ ภายในเขตพื้นที่รับผิดชอบ	นักเรียนในสถาน สถานศึกษาสังกัด เทศบาลฯ และ สถานศึกษาสังกัด ได้ดื่มนม ๑๐๐%	๑,๖๐๐,๐๐๐	๑,๖๕๐,๐๐๐	๑,๖๕๐,๐๐๐	๑,๖๕๐,๐๐๐	๑,๖๕๐,๐๐๐	นักเรียนใน สถานศึกษาสังกัด เทศบาลฯ และ สถานศึกษาได้ดื่ม นมตามหลักเกณฑ์ที่ กำหนด	เด็กนักเรียนในทุก ระดับชั้นมีร่างกายที่ สมบูรณ์แข็งแรงและ เจริญเติบโตสมวัย	กอง การศึกษา

-แผนงานการศึกษา

ที่	โครงการ/กิจกรรม	วัตถุประสงค์	เป้าหมาย (ผลผลิตของ โครงการ)	งบประมาณ					ตัวชี้วัด (KPI)	ผลที่คาดว่าจะได้รับ	หน่วยงาน รับผิดชอบ หลัก
				๒๕๖๑ (บาท)	๒๕๖๒ (บาท)	๒๕๖๓ (บาท)	๒๕๖๔ (บาท)	๒๕๖๕ (บาท)			
๔	โครงการประกันการอ่านออกเขียนได้ของนักเรียนโรงเรียนเขียนได้ของนักเรียนโรงเรียนเทศบาลตลาดแค	-เพื่อให้ให้นักเรียนโรงเรียนเทศบาลตลาดแคสามารถอ่านออกและเขียนได้ทุกคน -เพื่อให้ครูผู้สอนสามารถปรับปรุงการจัดการเรียนการสอนสามารถแก้ไขปัญหาการอ่านและการเขียนของเด็กนักเรียนได้	นักเรียนในสถานศึกษาสังกัดเทศบาลฯทุกระดับชั้น	๒๐,๐๐๐	๒๐,๐๐๐	๒๐,๐๐๐	๒๐,๐๐๐	๒๐,๐๐๐	-นักเรียนในสถานศึกษาสังกัดเทศบาลฯทุกระดับชั้นสามารถอ่านออกเขียนได้และผ่านเกณฑ์ตามที่กำหนด - ครูผู้สอนมีแนวทางใหม่ๆในการจัดการเรียนการสอนแก้ปัญหาการอ่าน/เขียน	เด็กนักเรียนในทุกระดับชั้นมีความสามารถในการอ่าน/เขียนเป็นพื้นฐานในการศึกษาในระดับชั้นที่สูงขึ้นต่อไป	กองการศึกษา
๕	โครงการจ้างเหมาปฏิบัติงานสอนคอมพิวเตอร์ของสถานศึกษาในสังกัด	เพื่อดำเนินการจ้างเหมาปฏิบัติงานสอนคอมพิวเตอร์แก่เด็กเยาวชนและประชาชน ทั้งภายในและภายนอกสถานศึกษา	จ้างเหมาปฏิบัติงานสอนคอมพิวเตอร์ ๑ อัตรา	๑๘๐,๐๐๐	๑๘๐,๐๐๐	๑๘๐,๐๐๐	๑๘๐,๐๐๐	๑๘๐,๐๐๐	เด็กเยาวชนและประชาชนรวมทั้งนักเรียนทุกระดับได้รับการพัฒนาด้านคอมพิวเตอร์และเทคโนโลยีสารสนเทศ	เด็ก เยาวชนและประชาชนรู้เท่าทันการใช้เทคโนโลยีในการสืบค้นข้อมูล	กองการศึกษา
๖	โครงการจ้างเหมาปฏิบัติการสอนดนตรีของสถานศึกษาในสังกัด	เพื่อดำเนินการจ้างเหมาปฏิบัติการสอนดนตรีแก่เด็ก เยาวชนและประชาชน ทั้งภายในและภายนอกสถานศึกษา	จ้างเหมาปฏิบัติการสอนดนตรี ๑ อัตรา	๑๘๐,๐๐๐	๑๘๐,๐๐๐	๑๘๐,๐๐๐	๑๘๐,๐๐๐	๑๘๐,๐๐๐	เด็ก เยาวชนและประชาชนรวมทั้งนักเรียนทุกระดับได้รับการพัฒนาด้านดนตรี ศิลปวัฒนธรรม	เด็ก เยาวชนและประชาชนสามารถพัฒนาได้เต็มตามศักยภาพและตรงตามคุณลักษณะอันพึงประสงค์	กองการศึกษา

-แผนงานการศึกษา

ที่	โครงการ/กิจกรรม	วัตถุประสงค์	เป้าหมาย (ผลผลิตของ โครงการ)	งบประมาณ					ตัวชี้วัด (KPI)	ผลที่คาดว่าจะ ได้รับ	หน่วยงาน รับผิดชอบ หลัก
				๒๕๖๑ (บาท)	๒๕๖๒ (บาท)	๒๕๖๓ (บาท)	๒๕๖๔ (บาท)	๒๕๖๕ (บาท)			
๗	โครงการจ้างเหมาบริการ บรรณารักษ์ประจำห้องสมุดใน สถานศึกษา	เพื่อดำเนินการจ้างเหมา บรรณารักษ์ประจำห้องสมุด ในสถานศึกษา	จ้างเหมา บรรณารักษ์ ๑ อัตรา	๑๘๐,๐๐๐	๑๘๐,๐๐๐	๑๘๐,๐๐๐	๑๘๐,๐๐๐	๑๘๐,๐๐๐	เด็ก เยาวชนและ ประชาชน รวมทั้ง นักเรียนทุกระดับชั้น ได้รับการบริการด้าน สืบค้นข้อมูล	เด็ก เยาวชนและ ประชาชนสามารถ พัฒนาได้เต็มตาม ศักยภาพ รู้เท่าทันยุค โลกาภิวัตน์ สร้างสังคม แห่งการเรียนรู้	กองการศึกษา
๘	โครงการจ้างเหมาบริการ ดูแลสวนหย่อมสนามเด็กเล่น และพื้นที่โดยรอบ	เพื่อจ้างเหมาบริการดูแล สวนหย่อมสนามเด็กเล่น และพื้นที่	สวนหย่อมและ สนามภายใน สถานศึกษาฯ	๑๐๘,๐๐๐	๑๐๘,๐๐๐	๑๐๘,๐๐๐	๑๐๘,๐๐๐	๑๐๘,๐๐๐	สวนหย่อมและสนาม ในสถานศึกษาได้รับ การดูแลสวยงาม	สร้างความพึงพอใจให้ ผู้มารับบริการ	กองการศึกษา
๙	โครงการฝึกอบรม สัมมนาและ ศึกษาดูงาน พัฒนาครูและ บุคลากรทางการศึกษาในสังกัด เทศบาลตำบลตลาดแค	เพื่อเพิ่มพูนความรู้/ ประสบการณ์แก่ครู บุคลากรทางการศึกษา รวมทั้งเจ้าหน้าที่ที่เกี่ยวข้อง ในกองการศึกษา	ผู้บริหาร ครู บุคลากรทางการ ศึกษา รวมทั้ง เจ้าหน้าที่ที่ เกี่ยวข้องในกอง การศึกษา	๑๕๐,๐๐๐	๑๕๐,๐๐๐	๑๕๐,๐๐๐	๑๕๐,๐๐๐	๑๕๐,๐๐๐	ผู้บริหาร ครู บุคลากร ทางการศึกษา รวมทั้ง เจ้าหน้าที่ที่เกี่ยวข้องใน กองการศึกษาได้รับความ รู้ประสบการณ์ ด้านการจัดการศึกษา	บุคลากรนำความรู้ที่ ได้รับมาพัฒนางานด้าน การศึกษาและเกิด ประโยชน์แก่ประชาชน	กองการศึกษา
๑๐	ค่าใช้จ่ายในการพัฒนาครู ผู้ดูแลเด็ก/ผู้ดูแลเด็กศูนย์ พัฒนาเด็กเล็กเทศบาลตำบล ตลาดแค	เพื่อเพิ่มพูนความรู้/ ประสบการณ์แก่ครูผู้ดูแล เด็ก ศพด.ทต.ตลาดแค	ครู/ผู้ดูแลเด็ก ศูนย์พัฒนาเด็ก เล็กเทศบาล ตำบลตลาดแค	๑๐,๐๐๐	๑๐,๐๐๐	๑๐,๐๐๐	๑๐,๐๐๐	๑๐,๐๐๐	ครู/ผู้ดูแลเด็ก ศพด.ทต. ตลาดแค ได้รับความรู้/ ประสบการณ์ ด้านการ จัดการศึกษาปฐมวัย	บุคลากรนำความรู้ที่ ได้รับมาพัฒนางานด้าน การศึกษาและเกิด ประโยชน์แก่ประชาชน	กองการศึกษา
๑๑	โครงการเข้าร่วมการจัด กิจกรรมงานมหกรรม การศึกษาท้องถิ่น	เพื่อเพิ่มพูนความรู้/ ประสบการณ์ด้านการจัด การศึกษาให้แก่ผู้บริหาร คณะครูและบุคลากร ทางการศึกษารวมทั้ง เจ้าหน้าที่ที่เกี่ยวข้องในกอง การศึกษาและนักเรียนฯ	ผู้บริหาร ครู บุคลากรทาง การศึกษา รวมทั้งเจ้าหน้าที่ ที่เกี่ยวข้องใน กองการศึกษา	๓๐,๐๐๐	๓๐,๐๐๐	๕๐,๐๐๐	๕๐,๐๐๐	๕๐,๐๐๐	ผู้บริหาร ครู บุคลากร ทางการศึกษา รวมทั้ง เจ้าหน้าที่ที่เกี่ยวข้องใน กองการศึกษาได้รับความ รู้/ประสบการณ์ ด้านการจัดการศึกษา	บุคลากรนำความรู้ที่ ได้รับมาพัฒนางานด้าน การศึกษาและเกิด ประโยชน์แก่ประชาชน	กองการศึกษา

-แผนงานการศึกษา

ที่	โครงการ/กิจกรรม	วัตถุประสงค์	เป้าหมาย (ผลผลิตของ โครงการ)	งบประมาณ					ตัวชี้วัด (KPI)	ผลที่คาดว่าจะ ได้รับ	หน่วยงาน รับผิดชอบ หลัก
				๒๕๖๑ (บาท)	๒๕๖๒ (บาท)	๒๕๖๓ (บาท)	๒๕๖๔ (บาท)	๒๕๖๕ (บาท)			
๑๒	โครงการปรับปรุงระบบ เครื่องเสียงภายใน สถานศึกษา	เพื่อให้สถานศึกษามี อุปกรณ์สำหรับจัด กิจกรรม/การจัดการ	จำนวน ๑ ชุด	๒๐๐,๐๐๐	๒๐๐,๐๐๐	๒๐๐,๐๐๐	๒๐๐,๐๐๐	๒๐๐,๐๐๐	สถานศึกษาสามารถ จัดกิจกรรมการ เรียนการสอน	เด็กนักเรียนได้รับ การพัฒนาได้เต็ม ตามศักยภาพ	กอง การศึกษา
๑๓	โครงการปรับปรุงภูมิทัศน์ ภายในสถานศึกษาสังกัด เทศบาลฯ	เพื่อปรับปรุงภูมิทัศน์ ภายในสถานศึกษาสังกัด เทศบาลฯ	ปรับปรุงภูมิ ทัศน์ภายใน สถานศึกษา และพื้นที่ โดยรอบ สถานศึกษาใน สังกัดเทศบาล	๒๐๐,๐๐๐	๒๐๐,๐๐๐	๒๐๐,๐๐๐	๒๐๐,๐๐๐	๒๐๐,๐๐๐	สถานศึกษาสังกัด เทศบาลฯมีภูมิทัศน์ น่าอยู่น่าดูน่าเรียน เหมาะแก่การ เรียนรู้/สร้างเสริม พัฒนาการเด็กนั้ด เรียน	สร้างเสริม บรรยากาศที่ดีแก่ ผู้มารับบริการ/ นักเรียน สถานศึกษาสังกัด เทศบาลฯ	กอง การศึกษา
๑๔	ค่าใช้จ่ายในการซ่อมแซม/ ปรับปรุงอาคารเรียนและ อาคารประกอบใน สถานศึกษาสังกัดเทศบาลฯ	เพื่อซ่อมแซมอาคารเรียน ในสถานศึกษาสังกัด เทศบาลฯ	จำนวน ๒ แห่ง	๒๐๐,๐๐๐	๒๐๐,๐๐๐	๒๐๐,๐๐๐	๒๐๐,๐๐๐	๒๐๐,๐๐๐	สถานศึกษาสังกัด เทศบาลฯมีอาคาร เรียนที่สะอาดและ ปลอดภัย เหมาะสม ต่อการจัดการเรียน การสอน	สร้างความพึง พอใจและ ไว้วางใจในการ ให้บริการแก่ นักเรียนและผู้มา รับบริการ	กอง การศึกษา
๑๕	โครงการค่าใช้จ่ายในการ พัฒนาการจัดการศึกษาโดย ใช้โรงเรียนเป็นฐานในการ พัฒนาท้องถิ่น(SBMLD)	เพื่อส่งเสริม พัฒนาให้ โรงเรียนเป็นฐานในการ พัฒนาท้องถิ่น	เด็ก เยาวชน และประชาชน ในเขตเทศบาล	๑,๓๐๐,๐๐๐	๑,๓๐๐,๐๐๐	๗๕๐,๐๐๐	๗๕๐,๐๐๐	๗๕๐,๐๐๐	สถานศึกษาสังกัด เทศบาลฯสามารถ ดำเนินโครงการ/ กิจกรรมที่เป็น ประโยชน์ต่อการ พัฒนาเด็ก เยาวชน และประชาชน	เด็ก เยาวชนและ ประชาชนได้รับ การพัฒนาผ่าน โครงการ/ กิจกรรมที่ เหมาะสม	กอง การศึกษา

- -แผนงานการศึกษา

ที่	โครงการ/กิจกรรม	วัตถุประสงค์	เป้าหมาย (ผลผลิตของ โครงการ)	งบประมาณ					ตัวชี้วัด (KPI)	ผลที่คาดว่าจะ ได้รับ	หน่วยงาน รับผิดชอบ หลัก
				๒๕๖๑ (บาท)	๒๕๖๒ (บาท)	๒๕๖๓ (บาท)	๒๕๖๔ (บาท)	๒๕๖๕ (บาท)			
๑๖	โครงการสนับสนุนค่าใช้จ่ายในการบริหารสถานศึกษาของโรงเรียนเทศบาลตลาดแคเพื่อใช้จ่ายในการบริหารสถานศึกษาของโรงเรียนเทศบาลตลาดแคดังนี้	เพื่อสนับสนุนเป็นค่าใช้จ่ายในการบริหารสถานศึกษาโรงเรียนเทศบาลตลาดแค	ครู และนักเรียนโรงเรียนเทศบาลเทศบาลตลาดแค	ดั่งต่อไปนี้	ดั่งต่อไปนี้	ดั่งต่อไปนี้	ดั่งต่อไปนี้	ดั่งต่อไปนี้	โรงเรียนเทศบาลตลาดแคมีงบประมาณเพียงพอต่อการจัดการศึกษาอย่างมีคุณภาพและได้มาตรฐาน	เด็ก เยาวชน และได้รับการพัฒนาด้านการศึกษาอย่างรอบด้านและตามศักยภาพของแต่ละบุคคล	กองการศึกษา
	๑. โครงการอุดหนุนอาหารกลางวัน			๑,๖๒๘,๐๐๐	๑,๖๒๘,๐๐๐	๑,๖๒๘,๐๐๐	๑,๖๒๘,๐๐๐	๑,๖๒๘,๐๐๐			
	๒. ค่าใช้จ่ายสำหรับการส่งเสริมศักยภาพการจัดการศึกษาท้องถิ่น			ดั่งต่อไปนี้	ดั่งต่อไปนี้	ดั่งต่อไปนี้	ดั่งต่อไปนี้	ดั่งต่อไปนี้			
	๒.๑ ค่าใช้จ่ายในการปรับปรุงหลักสูตรสถานศึกษา			๒๐,๐๐๐	๒๐,๐๐๐	๒๐,๐๐๐	๒๐,๐๐๐	๒๐,๐๐๐			
	๒.๒ ค่าใช้จ่ายอินเทอร์เน็ตเพื่อการเรียนรู้ ADSL๙,๖๐๐ /Wifi ๗,๒๐๐ บาท/ปี			๑๖,๘๐๐	๑๖,๘๐๐	๑๖,๘๐๐	๑๖,๘๐๐	๑๖,๘๐๐			
	๒.๓ ค่าใช้จ่ายในการพัฒนา/ปรับปรุงห้องสมุดโรงเรียน			๑๐๐,๐๐๐	๑๐๐,๐๐๐	๑๐๐,๐๐๐	๑๐๐,๐๐๐	๑๐๐,๐๐๐			
	๒.๔ ค่าใช้จ่ายในการพัฒนาแหล่งเรียนรู้ในโรงเรียน			๕๐,๐๐๐	๕๐,๐๐๐	๕๐,๐๐๐	๕๐,๐๐๐	๕๐,๐๐๐			
	๒.๕ ค่าใช้จ่ายในการพัฒนาข้าราชการครูของโรงเรียน			๑๐๐,๐๐๐	๑๐๐,๐๐๐	๑๐๐,๐๐๐	๑๐๐,๐๐๐	๑๐๐,๐๐๐			
	๒.๖ ค่าใช้จ่ายในการรณรงค์ป้องกันยาเสพติดในสถานศึกษา			๒๑,๐๐๐	๒๑,๐๐๐	๒๑,๐๐๐	๒๑,๐๐๐	๒๑,๐๐๐			
	๓. เงินอุดหนุนสำหรับส่งเสริมศักยภาพการจัดการศึกษาท้องถิ่น (ค่าปัจจัยพื้นฐานสำหรับนักเรียนยากจน)			๓๒๐,๐๐๐	๓๒๐,๐๐๐	๑๒๐,๐๐๐	๑๒๐,๐๐๐	๑๒๐,๐๐๐			

-แผนงานการศึกษา

ที่	โครงการ/กิจกรรม	วัตถุประสงค์	เป้าหมาย (ผลผลิตของ โครงการ)	งบประมาณ					ตัวชี้วัด (KPI)	ผลที่คาดว่าจะ ได้รับ	หน่วยงาน รับผิดชอบ หลัก
				๒๕๖๑ (บาท)	๒๕๖๒ (บาท)	๒๕๖๓ (บาท)	๒๕๖๔ (บาท)	๒๕๖๕ (บาท)			
	(ต่อ) ๔. การจัดการศึกษาตั้งแต่ระดับอนุบาล จนจบการศึกษาขั้นพื้นฐาน			ดังต่อไปนี้	ดังต่อไปนี้	ดังต่อไปนี้	ดังต่อไปนี้	ดังต่อไปนี้			
	๔.๑ ค่าจัดการเรียนการสอน (รายหัว)			๖๕๐,๐๐๐	๖๕๐,๐๐๐	๖๕๐,๐๐๐	๖๕๐,๐๐๐	๖๕๐,๐๐๐			
	๔.๒ ค่าหนังสือเรียน			๒๐๐,๐๐๐	๒๐๐,๐๐๐	๒๐๐,๐๐๐	๒๐๐,๐๐๐	๒๐๐,๐๐๐			
	๔.๓ ค่าอุปกรณ์การเรียน			๑๒๐,๐๐๐	๑๒๐,๐๐๐	๑๒๐,๐๐๐	๑๒๐,๐๐๐	๑๒๐,๐๐๐			
	๔.๔ ค่าเครื่องแบบนักเรียน			๑๕๐,๐๐๐	๑๕๐,๐๐๐	๑๕๐,๐๐๐	๑๕๐,๐๐๐	๑๕๐,๐๐๐			
	๔.๕ ค่ากิจกรรมพัฒนาผู้เรียน			๑๘๐,๐๐๐	๑๘๐,๐๐๐	๑๘๐,๐๐๐	๑๘๐,๐๐๐	๑๘๐,๐๐๐			
๑๗	โครงการประชุมคณะกรรมการสถานศึกษา และที่ปรึกษาคณะกรรมการสถานศึกษาใน สังกัดเทศบาล	เพื่อพัฒนาการ จัดการเรียนการ สอนให้มีคุณภาพ	คณะกรรมการ สถานศึกษาและ ที่ปรึกษา คณะกรรมการ สถานศึกษาใน สังกัดเทศบาล	๕,๐๐๐	๕,๐๐๐	๒๐,๐๐๐	๒๐,๐๐๐	๒๐,๐๐๐	๔ ครั้ง/ปี การศึกษา	คณะกรรมการ การสถาน ศึกษาและที่ ปรึกษามีความรู้ เพิ่มขึ้น	กองการศึกษา
๑๘	โครงการพัฒนาและส่งเสริมความรู้ความ เข้าใจในการเข้าสู่ประชาคมอาเซียน	เพื่อส่งเสริมและ พัฒนาความรู้ และเตรียมพร้อม เข้าสู่ประชาคม อาเซียน	เด็ก เยาวชนและ ประชาชนใน พื้นที่ฯ	๕๐,๐๐๐	๕๐,๐๐๐	๕๐,๐๐๐	๕๐,๐๐๐	๕๐,๐๐๐	เด็ก เยาวชน และประชาชน เข้าใจและ พร้อมเข้าสู่ ประชาคม อาเซียน	เด็ก เยาวชนและ ประชาชน สามารถปรับตัว	กองการศึกษา

-แผนงานการศึกษา

ที่	โครงการ/กิจกรรม	วัตถุประสงค์	เป้าหมาย (ผลผลิตของ โครงการ)	งบประมาณ					ตัวชี้วัด (KPI)	ผลที่คาดว่าจะ ได้รับ	หน่วยงาน รับผิดชอบ หลัก
				๒๕๖๑ (บาท)	๒๕๖๒ (บาท)	๒๕๖๓ (บาท)	๒๕๖๔ (บาท)	๒๕๖๕ (บาท)			
๑๙	โครงการสนับสนุนค่าใช้จ่ายในการบริหารสถานศึกษาเพื่อใช้จ่ายในการบริหารสถานศึกษาของศูนย์พัฒนาเด็กเล็กเทศบาลตำบลตลาด ดังต่อไปนี้	เพื่อสนับสนุนเป็นค่าใช้จ่ายในการบริหารสถานศึกษา ศูนย์พัฒนาเด็กเล็กเทศบาลตำบลตลาดแค	ครูและนักเรียน ศูนย์พัฒนาเด็กเล็กเทศบาลตำบล	ดังต่อไปนี้	ดังต่อไปนี้	ดังต่อไปนี้	ดังต่อไปนี้	ดังต่อไปนี้	ศูนย์พัฒนาเด็กเล็กเทศบาลตำบลตลาดแค มีงบประมาณเพียงพอต่อการบริหารจัดการ การศึกษา	เด็ก เยาวชน และได้รับการพัฒนาด้าน การศึกษา อย่างรอบด้านและตาม ศักยภาพของแต่ละบุคคล อย่างมีคุณภาพ	กอง การศึกษา
	๑. โครงการอุดหนุนอาหารกลางวัน			๒๐๓,๓๐๐	๒๐๓,๓๐๐	๒๕๐,๐๐๐	๒๕๐,๐๐๐	๒๕๐,๐๐๐			
	๒. เงินอุดหนุนสำหรับสนับสนุนค่าจัดการเรียนการสอน(รายหัว)ศูนย์พัฒนาเด็กเล็กเทศบาลตำบลตลาดแค			๕๑,๐๐๐	๕๑,๐๐๐	๘๕,๐๐๐	๘๕,๐๐๐	๘๕,๐๐๐			
	๓. เงินอุดหนุนสำหรับสนับสนุนค่าใช้จ่ายในการจัดการศึกษาศูนย์พัฒนาเด็กเล็กเทศบาลตำบลตลาดแค			ดังต่อไปนี้	ดังต่อไปนี้	ดังต่อไปนี้	ดังต่อไปนี้	ดังต่อไปนี้			
	๓.๑ ค่าหนังสือเรียน			๖,๓๐๐	๖,๓๐๐	๑๐,๐๐๐	๑๐,๐๐๐	๑๐,๐๐๐			
	๓.๒ ค่าอุปกรณ์การเรียน			๖,๓๐๐	๖,๓๐๐	๑๐,๐๐๐	๑๐,๐๐๐	๑๐,๐๐๐			
	๓.๓ ค่าเครื่องแบบนักเรียน			๙,๐๐๐	๙,๓๐๐	๑๕,๐๐๐	๑๕,๐๐๐	๑๕,๐๐๐			
	๓.๔ ค่ากิจกรรมพัฒนาผู้เรียน			๑๒,๙๐๐	๑๓,๓๐๐	๒๑,๕๐๐	๒๑,๕๐๐	๒๑,๕๐๐			

-แผนงานการศึกษา

ที่	โครงการ/กิจกรรม	วัตถุประสงค์	เป้าหมาย (ผลผลิตของ โครงการ)	งบประมาณ					ตัวชี้วัด (KPI)	ผลที่คาดว่าจะ ได้รับ	หน่วยงาน รับผิดชอบ หลัก
				๒๕๖๑ (บาท)	๒๕๖๒ (บาท)	๒๕๖๓ (บาท)	๒๕๖๔ (บาท)	๒๕๖๕ (บาท)			
๒๐	โครงการอุดหนุนอาหารกลางวันสถานศึกษาสังกัดอื่นในเขตพื้นที่เทศบาลตำบลลาดแค	เพื่อให้นักเรียนของสถานศึกษาสังกัดหน่วยงานอื่นได้รับประทานอาหารกลางวันอย่างเพียงพอ	เด็กนักเรียนในสถานศึกษาสังกัดหน่วยงานอื่นทุกคน	๑,๖๑๙,๕๐๐	๑,๖๑๙,๕๐๐	๑,๖๐๐,๐๐๐	๑,๖๐๐,๐๐๐	๑,๖๐๐,๐๐๐	เด็กนักเรียนสถานศึกษาสังกัดหน่วยงานอื่นทุกคนได้บริโภคอาหารที่มีคุณค่าตามโภชนาการ	เด็กนักเรียนสถานศึกษาสังกัดหน่วยงานอื่นทุกคนมีพัฒนาการทางร่างกายที่สมบูรณ์	กองการศึกษา
๒๑	จ้างเหมาบริการครูสอนภาษาต่างประเทศของสถานศึกษาในสังกัดเทศบาลตำบลลาดแค	๑. เพื่อส่งเสริมพัฒนาคุณภาพการเรียนการสอนภาษาอังกฤษจากเจ้าของภาษา ๒. เพื่อเป็นการเตรียมความพร้อมให้นักเรียนมีความรู้และทักษะภาษาอังกฤษในการเข้าสู่ประชาคมอาเซียน	ครูสอนภาษาต่างประเทศจำนวน ๑ คน	๑๘๐,๐๐๐	๑๘๐,๐๐๐	๑๘๐,๐๐๐	๑๘๐,๐๐๐	๑๘๐,๐๐๐	นักเรียนในสถานศึกษาสังกัดเทศบาลตำบลลาดแค มีทักษะด้านภาษาต่างประเทศสามารถ (ฟัง พูด อ่าน เขียน) ได้ดีขึ้น	นักเรียนในสถานศึกษาสังกัดเทศบาลตำบลลาดแค มีทักษะด้านภาษาต่างประเทศสามารถ (ฟัง พูด อ่าน เขียน) ได้ดีขึ้น	กองการศึกษา
รวม	๒๑ โครงการ	-	-	๑๐,๑๖๗,๑๐๐	๑๐,๒๑๗,๘๓๐	๙,๕๙๕,๓๐๐	๙,๕๙๕,๓๐๐	๙,๕๙๕,๓๐๐	-	-	

- แผนงานสาธารณสุข
- แผนงานสังคมสงเคราะห์
- แผนงานเคหะและชุมชน
- แผนงานสร้างความเข้มแข็งของชุมชน
- แผนงานอุตสาหกรรมและการโยธา
- แผนงานการศาสนาวัฒนธรรมและนันทนาการ
- แผนงานการพาณิชย์
- แผนงานงบกลาง

ก. ยุทธศาสตร์จังหวัด ที่ ๒ ยกย่องสังคมให้เป็นเมืองน่าอยู่ตามแนวทางเศรษฐกิจพอเพียง

ข. ยุทธศาสตร์การพัฒนาขององค์กรปกครองส่วนท้องถิ่นในเขตจังหวัด ที่ ๔ ยุทธศาสตร์ด้านการพัฒนาสังคม

ยุทธศาสตร์ที่ ๔ ยุทธศาสตร์การพัฒนาด้านสวัสดิการสังคม

-แผนงานบริหารงานทั่วไป

-แผนงานรักษาความสงบภายใน

-แผนงานการศึกษา

-แผนงานสาธารณสุข

-แผนงานสังคมสงเคราะห์

ที่	โครงการ/กิจกรรม	วัตถุประสงค์	เป้าหมาย (ผลผลิตของ โครงการ)	งบประมาณ					ตัวชี้วัด (KPI)	ผลที่คาดว่าจะได้รับ	หน่วยงาน รับผิดชอบหลัก
				๒๕๖๑ (บาท)	๒๕๖๒ (บาท)	๒๕๖๓ (บาท)	๒๕๖๔ (บาท)	๒๕๖๕ (บาท)			
๑	โครงการพัฒนา ศักยภาพผู้สูงอายุ	๑. เพื่อให้ผู้สูงอายุมีความรู้ ความเข้าใจ การเตรียม ความพร้อมในการเข้าสู่วัย ผู้สูงอายุ /การปรับเปลี่ยน พฤติกรรมในการดำเนินชีวิต ๒. เพื่อการดูแลผู้สูงอายุใน ด้านการสุขภาพกาย สุขภาพจิต และโภชนาการ ของผู้สูงอายุ ๓. เพื่อเป็นการสร้างขวัญ และกำลังใจให้ผู้สูงอายุมี ทัศนคติที่ดีต่อการดูแล สุขภาพให้แข็งแรง ๔. เพื่อให้ผู้สูงอายุได้มี โอกาสแลกเปลี่ยน ประสบการณ์เปิดโลกทัศน์ ได้เรียนรู้กิจกรรมผู้สูงอายุ และภูมิปัญญาท้องถิ่นอื่น เป็นการเรียนรู้สิ่งใหม่ๆ ช่วย ป้องกันโรคซึมเศร้าใน ผู้สูงอายุ	- แกนนำผู้สูงอายุ ในชุมชน ไรเขต เทศบาลตำบล ตลาดแค - ผู้บริหารเทศบาล และพนักงานเทศบาล	๒๕๐,๐๐๐	๒๕๐,๐๐๐	๒๕๐,๐๐๐	๒๕๐,๐๐๐	๒๕๐,๐๐๐	จำนวนผู้เข้าร่วม โครงการฯ ไม่น้อยกว่า ร้อยละ ๘๐ ของเป้าหมาย	๑. ผู้สูงอายุได้รับ ความรู้ความเข้าใจ สามารถเตรียม ความพร้อมในการ เข้าสู่วัยผู้สูงอายุ/ การปรับเปลี่ยน พฤติกรรมในการ ดำเนินชีวิต ๒. ผู้สูงอายุสามารถ ดูแลสุขภาพกาย สุขภาพจิต และ โภชนาการได้ดียิ่งขึ้น ๓. ผู้สูงอายุมีขวัญ และกำลังใจให้ ผู้สูงอายุมีทัศนคติที่ ดีต่อการดูแลสุขภาพ ให้แข็งแรงเพื่อ ดำรงอยู่ในสังคม อย่างมีคุณค่า	กองสวัสดิการสังคม

-แผนงานสังคมสงเคราะห์

ที่	โครงการ/กิจกรรม	วัตถุประสงค์	เป้าหมาย (ผลผลิตของ โครงการ)	งบประมาณ					ตัวชี้วัด (KPI)	ผลที่คาดว่าจะได้รับ	หน่วยงาน รับผิดชอบหลัก
				๒๕๖๑ (บาท)	๒๕๖๒ (บาท)	๒๕๖๓ (บาท)	๒๕๖๔ (บาท)	๒๕๖๕ (บาท)			
๒	โครงการอบรมเด็กและเยาวชน รู้เท่าทันสื่อออนไลน์	- เพื่อเพิ่มทักษะชีวิตให้เด็กและเยาวชนรู้เท่าทันสื่อออนไลน์ - เพื่อสร้างภูมิคุ้มกันให้เด็กและเยาวชนใช้สื่อออนไลน์ในทางสร้างสรรค์ - เพื่อให้เด็กและเยาวชนนำความรู้เรื่องการรู้เท่าทันสื่อไปใช้ใน ชีวิตประจำวัน	เด็กและเยาวชนชั้นประถมศึกษา	-	-	๓๖,๑๔๐	๓๖,๑๔๐	๓๖,๑๔๐	จำนวนผู้เข้าร่วมโครงการ ไม่น้อยกว่า ร้อยละ ๘๐ ของเป้าหมาย	เด็กและเยาวชนมีความรู้ในการใช้สื่อออนไลน์อย่างสร้างสรรค์และสามารถนำไปปรับใช้ในชีวิตประจำวันได้	กองสวัสดิการสังคม
๓	โครงการฝึกอบรมอาชีพสำหรับคนพิการ	เพื่อให้กลุ่มคนพิการ/ผู้ดูแลได้รับความรู้ด้านการประกอบอาชีพในการดำเนินชีวิตได้	กลุ่มผู้พิการ/ผู้ดูแลในเขตเทศบาลฯ จำนวน ๑ ครั้ง/ปี	๓๐,๐๐๐	๓๐,๐๐๐	๓๐,๐๐๐	๓๐,๐๐๐	๓๐,๐๐๐	คนพิการ/ผู้ดูแลมีรายได้เสริมและมีคุณภาพชีวิตดีขึ้น	เพื่อให้คนพิการ/ผู้ดูแลมีอาชีพในการดำเนินชีวิตและก่อให้เกิดการเพิ่มรายได้	กองสวัสดิการสังคม
๔	โครงการพัฒนาคุณภาพชีวิตเด็กและเยาวชน	เพื่อพัฒนาคุณภาพชีวิตเด็กและเยาวชนเพื่อให้เด็กและเยาวชนใช้เวลาว่างให้เป็นประโยชน์เพื่อให้เด็กและเยาวชนมีพื้นที่สร้างสรรค์ในการทำประโยชน์เพื่อชุมชนและสังคม	จำนวน ๑ ครั้ง/ปี	๒๐,๐๐๐	๒๐,๐๐๐	๒๐,๐๐๐	๒๐,๐๐๐	๒๐,๐๐๐	จำนวนผู้เข้าร่วมโครงการไม่น้อยกว่าร้อยละ ๘๐ ของเป้าหมาย	เด็กและเยาวชนมีคุณภาพชีวิตดีขึ้นได้ใช้เวลาให้เป็นประโยชน์และมีพื้นที่สร้างสรรค์ในการทำกิจกรรมที่เป็นประโยชน์ต่อชุมชนและสังคม	กองสวัสดิการสังคม

-แผนงานสังคมสงเคราะห์

ที่	โครงการ/กิจกรรม	วัตถุประสงค์	เป้าหมาย (ผลผลิตของ โครงการ)	งบประมาณ					ตัวชี้วัด (KPI)	ผลที่คาดว่าจะ ได้รับ	หน่วยงาน รับผิดชอบหลัก
				๒๕๖๑ (บาท)	๒๕๖๒ (บาท)	๒๕๖๓ (บาท)	๒๕๖๔ (บาท)	๒๕๖๕ (บาท)			
๕	โครงการปรับสภาพแวดล้อมที่อยู่อาศัยสำหรับคนพิการ ผู้สูงอายุที่มีภาวะพึ่งพิง และผู้ที่อยู่ในระยะที่จำเป็นต้องได้รับการฟื้นฟูสมรรถภาพ	<ul style="list-style-type: none"> - เพื่อเทิดทูนสถาบันพระมหากษัตริย์ ซึ่งเป็นศูนย์รวมจิตใจความรัก ความสามัคคีของคนในชาติ ตามโครงการบ้านประชารัฐ - เพื่อลดความเสี่ยงของอันตรายที่อาจเกิดขึ้น จากสภาพบ้านพักอาศัยที่ชำรุดหรือไม่ถูกสุขลักษณะ และป้องกันความพิการซ้ำซ้อน อันเนื่องมาจากอุบัติเหตุ - เพื่อให้คนพิการ ผู้สูงอายุ ผู้ที่อยู่ในระยะที่จำเป็นต้องได้รับการฟื้นฟูสมรรถภาพ สามารถดำรงชีวิตประจำวันได้อย่างอิสระมากยิ่งขึ้น 	คนพิการ ผู้สูงอายุที่มีภาวะพึ่งพิง และผู้ที่อยู่ในระยะจำเป็นต้องได้รับการฟื้นฟูสมรรถภาพในพื้นที่เทศบาลตำบลลาดแค	๔๐,๐๐๐	๘๐,๐๐๐	๔๐,๐๐๐	๔๐,๐๐๐	๔๐,๐๐๐	<ul style="list-style-type: none"> -จำนวนกลุ่มเป้าหมายที่ได้รับการปรับสภาพบ้านที่อยู่อาศัย -กลุ่มเป้าหมายมีชีวิตความเป็นอยู่ที่ดีขึ้น และป้องกันความพิการซ้ำซ้อนและไม่น้อยกว่าร้อยละ ๘๐ -กลุ่มเป้าหมายมีสิ่งอำนวยความสะดวกที่สามารถใช้ชีวิตประจำวันได้อย่างอิสระ 	<ul style="list-style-type: none"> -ลดความเสี่ยงของอันตรายที่จะเกิดขึ้น และป้องกันความพิการซ้ำซ้อน -กลุ่มเป้าหมายตระหนักถึงความสามารถที่เหลืออยู่ และรู้คุณค่าของตนเอง 	กองสวัสดิการสังคมและกองทุนฟื้นฟูสมรรถภาพที่จำเป็นต่อสุขภาพจังหวัดนครราชสีมา
รวม	๕ โครงการ	-	-	๓๔๐,๐๐๐	๓๘๐,๐๐๐	๓๗๖,๑๔๐	๓๗๖,๑๔๐	๓๗๖,๑๔๐	-	-	

-แผนงานเคหะและชุมชน

-แผนงานสร้างความเข้มแข็งของชุมชน

ที่	โครงการ/กิจกรรม	วัตถุประสงค์	เป้าหมาย (ผลผลิตของ โครงการ)	งบประมาณ					ตัวชี้วัด (KPI)	ผลที่คาดว่าจะได้รับ	หน่วยงาน รับผิดชอบหลัก
				๒๕๖๑ (บาท)	๒๕๖๒ (บาท)	๒๕๖๓ (บาท)	๒๕๖๔ (บาท)	๒๕๖๕ (บาท)			
๑	โครงการจัดทำแผนชุมชน	-เพื่อให้คนในชุมชนได้มีการแลกเปลี่ยนเรียนรู้ร่วมกัน -เพื่อให้คนในชุมชนได้เห็นข้อเด่น ข้อดี โอกาสและข้อจำกัดของชุมชนในการพัฒนาอย่างมีเป้าหมาย -เพื่อให้คนในชุมชนมีช่องทางในการแก้ไขปัญหาของชุมชนได้อย่างเหมาะสมและครอบคลุม -เพื่อให้คนในชุมชนสามารถกำหนดกิจกรรมที่ตอบสนองความต้องการของชุมชนได้	ชุมชนในเขตเทศบาลตำบลตลาดแค ทุกชุมชน (๑๐ ชุมชน)	๒๐,๐๐๐	๒๐,๐๐๐	๒๐,๐๐๐	๒๐,๐๐๐	๒๐,๐๐๐	แผนชุมชนนำไปสู่การพัฒนาและแก้ไขปัญหาของชุมชนได้ไม่น้อยกว่าร้อยละ ๕๐	-คนในชุมชนได้มีการแลกเปลี่ยนเรียนรู้ร่วมกัน -คนในชุมชนได้เห็นข้อเด่น ข้อดี โอกาสและข้อจำกัดของชุมชนในการพัฒนาอย่างมีเป้าหมาย -คนในชุมชนมีช่องทางในการแก้ไขปัญหาของชุมชนได้อย่างเหมาะสมและครอบคลุม	กองสวัสดิการสังคม
๒	โครงการอบรมเพื่อพัฒนาศักยภาพผู้นำสตรี	-เพื่อให้ผู้นำสตรีได้รับการพัฒนาศักยภาพในการปฏิบัติงานมากขึ้น	ผู้นำสตรีในเขตเทศบาลตำบลตลาดแค จำนวน ๑ ครั้ง/ปี	๕๐,๐๐๐	๕๐,๐๐๐	๕๐,๐๐๐	๕๐,๐๐๐	๕๐,๐๐๐	ศักยภาพในการทำงานของผู้นำสตรี	ผู้นำสตรีได้รับการพัฒนาศักยภาพในการปฏิบัติงานมากขึ้น	กองสวัสดิการสังคม
๓	โครงการถ่ายทอดภูมิปัญญาท้องถิ่น	เพื่อให้ประชาชนร่วมกันอนุรักษ์ภูมิปัญญาของท้องถิ่นให้คงอยู่ต่อไป	-ปราชญ์ชาวบ้านของเทศบาลตำบลตลาดแค -ผู้สูงอายุเยาวชนโดยจัดกิจกรรมจำนวน ๑ ครั้ง/ปี	๓๐,๐๐๐	๓๐,๐๐๐	๓๐,๐๐๐	๓๐,๐๐๐	๓๐,๐๐๐	-อนุรักษ์ภูมิปัญญาท้องถิ่นให้คงอยู่ -สร้างจิตสำนึก	ประชาชนร่วมกันอนุรักษ์ภูมิปัญญาของท้องถิ่นให้คงอยู่ต่อไป	กองสวัสดิการสังคม

- แผนงานสร้างความเข้มแข็งของชุมชน

ที่	โครงการ/กิจกรรม	วัตถุประสงค์	เป้าหมาย (ผลผลิตของ โครงการ)	งบประมาณ					ตัวชี้วัด (KPI)	ผลที่คาดว่าจะ ได้รับ	หน่วยงาน รับผิดชอบ หลัก
				๒๕๖๑ (บาท)	๒๕๖๒ (บาท)	๒๕๖๓ (บาท)	๒๕๖๔ (บาท)	๒๕๖๕ (บาท)			
๔	โครงการเสริมสร้าง ทักษะสำหรับเด็ก และเยาวชน	- เพื่อให้ความรู้แก่เด็กและเยาวชน เรื่องคุณธรรม จริยธรรม และ ความสำคัญของสถาบัน พระมหากษัตริย์ - เพื่อให้เด็กและเยาวชนได้น้อมนำ หลักธรรมคำสอนทาง พระพุทธศาสนาไปประยุกต์ใช้ใน การดำเนินชีวิตให้เป็นไปอย่าง ถูกต้อง - เพื่อเป็นการส่งเสริม พัฒนาเด็ก และเยาวชนให้มีความพร้อมและ รู้เท่าทันการเปลี่ยนแปลงของสังคม ปัจจุบัน	เด็กและเยาวชนใน เขตเทศบาลตำบล ตลาดแค จำนวน ๑ ครั้ง/ปี	๒๐,๐๐๐	๒๐,๐๐๐	๒๐,๐๐๐	๒๐,๐๐๐	๒๐,๐๐๐	-เด็กและเยาวชน เข้าร่วมกิจกรรม มากขึ้น -ปลูกจิตสำนึก -นำหลักธรรมไป แก้ปัญหาในชีวิต	-เด็กและเยาวชนได้รับ ความรู้เรื่องคุณธรรม จริยธรรม และ ความสำคัญของสถาบัน พระมหากษัตริย์ - เด็กและเยาวชนได้ น้อมนำหลักธรรมคำ สอนทาง พระพุทธศาสนามา ประยุกต์ใช้ในการ ดำเนินชีวิต -เด็กและเยาวชนมีความ พร้อมและรู้เท่าทันการ เปลี่ยนแปลงของสังคม ปัจจุบัน	กองสวัสดิการ สังคม
๕	โครงการฝึกอบรม ส่งเสริมอาชีพ	-เพื่อให้ประชาชนได้รับความรู้และ พัฒนาอาชีพ -เพื่อส่งเสริมการรวมกลุ่มของและ สร้างเครือข่ายในชุมชน -เพื่อพัฒนาทักษะอาชีพและ ส่งเสริมรายได้ให้ตนเองและชุมชน	-กลุ่มแม่บ้าน สตรี เยาวชน และ ประชาชนในเขต เทศบาลตำบล ตลาดแค	๓๐,๐๐๐	๓๐,๐๐๐	๓๐,๐๐๐	๓๐,๐๐๐	๓๐,๐๐๐	-ประชาชนได้รับ ความรู้และ พัฒนาอาชีพ -มีอาชีพเสริม เพิ่มรายได้	-ประชาชนได้รับความรู้ และสามารถนำไปใช้ใน การประกอบอาชีพได้	กองสวัสดิการ สังคม
รวม	๕ โครงการ	-	-	๑๕๐,๐๐๐	๑๕๐,๐๐๐	๑๕๐,๐๐๐	๑๕๐,๐๐๐	๑๕๐,๐๐๐	-	-	

- แผนงานอุตสาหกรรมและการโยธา
- แผนงานศาสนาวัฒนธรรมและนันทนาการ
- แผนงานการพาณิชย์,
- แผนงานงบบกลาง

ที่	โครงการ/กิจกรรม	วัตถุประสงค์	เป้าหมาย (ผลผลิตของ โครงการ)	งบประมาณ					ตัวชี้วัด (KPI)	ผลที่คาดว่าจะ ได้รับ	หน่วยงาน รับผิดชอบหลัก
				๒๕๖๑ (บาท)	๒๕๖๒ (บาท)	๒๕๖๓ (บาท)	๒๕๖๔ (บาท)	๒๕๖๕ (บาท)			
๑	เบี้ยยังชีพผู้สูงอายุ (โครงการสร้าง หลักประกันด้าน รายได้แก่ผู้สูงอายุ)	-เพื่อให้ผู้สูงอายุภายในเขต เทศบาลตำบลตลาดแค ได้รับการสงเคราะห์เบี้ยยัง ชีพอย่างทั่วถึงเหมาะสม เป็นธรรมและเป็นไปตาม ระเบียบ -เพื่อให้ผู้สูงอายุในเขต เทศบาลตำบลตลาดแคที่ไม่ มีรายได้ ถูกทอดทิ้งและไม่ สามารถประกอบอาชีพได้รับ การสงเคราะห์เบี้ยยังชีพ ผู้สูงอายุ -เพื่อเป็นการพัฒนาและ ส่งเสริมความมั่นคงทาง สังคม แก้ไขปัญหาการดำรง ชีพผู้สูงอายุให้ได้รับ สวัสดิการสังคมจากรัฐ	จ่ายเบี้ยยังชีพผู้สูงอายุ ในเขตเทศบาลตำบล ตลาดแค จำนวน ๑๒ ครั้ง/ปี	๕,๐๐๐,๐๐๐	๕,๕๐๐,๐๐๐	๖,๐๐๐,๐๐๐	๖,๕๐๐,๐๐๐	๗,๐๐๐,๐๐๐	ร้อยละ ๑๐๐ ของจำนวนที่มา ขึ้นทะเบียน ผู้สูงอายุ	- ผู้สูงอายุภายใน เขตเทศบาล ตำบลตลาดแค ได้รับการ สงเคราะห์เบี้ยยัง ชีพอย่างทั่วถึง เหมาะสม เป็น ธรรมและเป็นไป ตามระเบียบ -ผู้สูงอายุภายใน เขตเทศบาล ตำบลตลาดแค ได้รับการแก้ไข ปัญหาทางด้าน สังคม เศรษฐกิจ และมีคุณภาพ ชีวิตที่ดีขึ้น	กองสวัสดิการ สังคม

-แผนงานงบกลาง

ที่	โครงการ/กิจกรรม	วัตถุประสงค์	เป้าหมาย (ผลผลิตของ โครงการ)	งบประมาณ					ตัวชี้วัด (KPI)	ผลที่คาดว่าจะได้รับ	หน่วยงาน รับผิดชอบหลัก
				๒๕๖๑ (บาท)	๒๕๖๒ (บาท)	๒๕๖๓ (บาท)	๒๕๖๔ (บาท)	๒๕๖๕ (บาท)			
๒	เบี้ยยังชีพคนพิการ (โครงการเสริมสร้าง สวัสดิการสังคมทาง สังคมให้แก่ผู้พิการ หรือทุพพลภาพ)	-เพื่อให้คนพิการภายในเขต เทศบาลตำบลตลาดแค ได้รับการสงเคราะห์เบี้ยยัง ชีพอย่างทั่วถึงเหมาะสมเป็น ธรรมและเป็นไปตาม ระเบียบ - เพื่อให้คนพิการในเขต เทศบาลตำบลตลาดแคที่ไม่ มีรายได้ ถูกทอดทิ้งและไม่ สามารถประกอบอาชีพได้รับ การสงเคราะห์เบี้ยยังชีพคน พิการ - เพื่อเป็นการพัฒนาและ ส่งเสริมความมั่นคงทาง สังคม แก้ไขปัญหาการดำรง ชีพคนพิการ ให้ได้รับ สวัสดิการสังคมจากรัฐ	จ่ายเบี้ยยังชีพคน พิการภายในเขต เทศบาลตำบล ตลาดแค จำนวน ๑๒ ครั้ง/ปี	๑,๕๐๐,๐๐๐	๑,๗๐๐,๐๐๐	๑,๙๐๐,๐๐๐	๒,๑๐๐,๐๐๐	๒,๓๐๐,๐๐๐	ร้อยละ ๑๐๐ ของจำนวนที่มา ขึ้นทะเบียน ผู้สูงอายุ	-คนพิการภายใน เขตเทศบาล ตำบลตลาดแค ได้รับการ สงเคราะห์เบี้ยยัง ชีพอย่างทั่วถึง เหมาะสม เป็น ธรรมและเป็นไป ตามระเบียบ -คนพิการภายใน เขตเทศบาล ตำบลตลาดแค ได้รับการแก้ไข ปัญหาทางด้าน สังคม เศรษฐกิจ และมีคุณภาพ ชีวิตที่ดีขึ้น	กองสวัสดิการ สังคม

-แผนงานงบกลาง

ที่	โครงการ/กิจกรรม	วัตถุประสงค์	เป้าหมาย (ผลผลิตของ โครงการ)	งบประมาณ					ตัวชี้วัด (KPI)	ผลที่คาดว่าจะได้รับ	หน่วยงาน รับผิดชอบหลัก
				๒๕๖๑ (บาท)	๒๕๖๒ (บาท)	๒๕๖๓ (บาท)	๒๕๖๔ (บาท)	๒๕๖๕ (บาท)			
๓	เบี้ยยังชีพผู้สูงอายุ (โครงการสนับสนุน การจัดสวัสดิการทาง สังคมแก่ผู้ด้อยโอกาส ทางสังคม)	- เพื่อให้ผู้สูงอายุ ภายในเขตเทศบาล ตำบลตลาดแค ได้รับ การสงเคราะห์เบี้ยยังชีพ อย่างทั่วถึงเหมาะสม เป็นธรรมและเป็นไป ตามระเบียบ - เพื่อให้ผู้สูงอายุใน เขตเทศบาลตำบลตลาด แคที่ไม่มีรายได้ ถูก ทอดทิ้งและไม่สามารถ ประกอบอาชีพได้รับการ สงเคราะห์เบี้ยยังชีพคน พิการ - เพื่อเป็นการพัฒนาและ ส่งเสริมความมั่นคงทาง สังคม แก้ไขปัญหาการ ดำรงชีพผู้สูงอายุ ให้ ได้รับสวัสดิการสังคม จากรัฐ	จ่ายเบี้ยผู้สูงอายุ ภายในเขตเทศบาล ตำบลตลาดแค จำนวน ๑๒ ครั้ง/ปี	๑๘,๐๐๐	๑๘,๐๐๐	๑๘,๐๐๐	๑๘,๐๐๐	๑๘,๐๐๐	ร้อยละ ๑๐๐ ของ จำนวน ผู้สูงอายุ ที่มากขึ้น ทะเบียน	- ผู้สูงอายุ ภายในเขต เทศบาลตำบล ตลาดแค ได้รับ การสงเคราะห์ เบี้ยยังชีพอย่าง ทั่วถึง เหมาะสม เป็นธรรมและ เป็นไปตาม ระเบียบ - ผู้สูงอายุ ภายในเขต เทศบาลตำบล ตลาดแค ได้รับ การแก้ไขปัญหา ทางด้านสังคม เศรษฐกิจและมี คุณภาพชีวิตที่ดี ขึ้น	กองสวัสดิการ สังคม
รวม	๓ โครงการ	-	-	๖,๕๑๘,๐๐๐	๗,๒๑๘,๐๐๐	๗,๙๑๘,๐๐๐	๘,๖๑๘,๐๐๐	๙,๓๑๘,๐๐๐			

ก. ยุทธศาสตร์จังหวัด ที่ ๑ การพัฒนาและเพิ่มศักยภาพการแข่งขันเศรษฐกิจ

ข. ยุทธศาสตร์การพัฒนาขององค์กรปกครองส่วนท้องถิ่นในเขตจังหวัด ที่ ๘ ยุทธศาสตร์ด้านการพัฒนาการเกษตร

ยุทธศาสตร์ที่ ๕ ด้านเกษตรกรรม

-แผนงานบริหารงานทั่วไป

-แผนงานการรักษาความสงบภายใน

-แผนงานการศึกษา

-แผนงานสาธารณสุข

-แผนงานสาธารณสุข

-แผนงานสังคมสงเคราะห์

-แผนงานเคหะและชุมชน

-แผนงานสร้างความเข้มแข็งของชุมชน

ที่	โครงการ/กิจกรรม	วัตถุประสงค์	เป้าหมาย (ผลผลิตของ โครงการ)	งบประมาณ					ตัวชี้วัด (KPI)	ผลที่คาดว่าจะ ได้รับ	หน่วยงาน รับผิดชอบ หลัก
				๒๕๖๑ (บาท)	๒๕๖๒ (บาท)	๒๕๖๓ (บาท)	๒๕๖๔ (บาท)	๒๕๖๕ (บาท)			
๑	โครงการอบรมให้ความรู้ด้านการเกษตร และการพัฒนาอาชีพ	เพื่อให้ประชาชนมีความรู้และสามารถพัฒนาอาชีพได้	จำนวน ๑ ครั้ง/ปี	๓๐,๐๐๐	๓๐,๐๐๐	๓๐,๐๐๐	๓๐,๐๐๐	๓๐,๐๐๐	อบรมให้ความรู้ความสามารถพัฒนาอาชีพด้านการเกษตรแก่ประชาชน ๑ ครั้ง/ปี	ประชาชนมีความรู้ความสามารถพัฒนาอาชีพทางด้านเกษตรอย่างยั่งยืน	สำนักปลัดเทศบาล
๒	โครงการฝึกอบรมเพื่อลดปริมาณการใช้ปุ๋ยเคมี	เพื่อให้ประชาชนมีความรู้และสามารถพัฒนาอาชีพได้	จำนวน ๑ ครั้ง/ปี	๕๐,๐๐๐	๕๐,๐๐๐	๒๐,๐๐๐	๒๐,๐๐๐	๒๐,๐๐๐	อบรมลดปริมาณการใช้ปุ๋ยเคมี ๑ ครั้ง /ปี	ประชาชนมีความรู้ความสามารถพัฒนาอาชีพทางด้านเกษตรอย่างยั่งยืน	สำนักปลัดเทศบาล

-แผนงานสร้างความเข้มแข็งของชุมชน

ที่	โครงการ/กิจกรรม	วัตถุประสงค์	เป้าหมาย (ผลผลิตของ โครงการ)	งบประมาณ					ตัวชี้วัด (KPI)	ผลที่คาดว่าจะ ได้รับ	หน่วยงาน รับผิดชอบ หลัก
				๒๕๖๑ (บาท)	๒๕๖๒ (บาท)	๒๕๖๓ (บาท)	๒๕๖๔ (บาท)	๒๕๖๕ (บาท)			
๓	โครงการพัฒนาและรณรงค์การใช้หญ้าแฝกอันเนื่องมาจากพระราชดำริ	- เพื่อให้ประชาชนมีความรู้ -เพื่อรณรงค์การใช้หญ้าแฝกอันเนื่องมาจากพระราชดำริ	ทั้ง ๑๐ ชุมชน ในเขตเทศบาล ตำบลตลาดแค	๓๐,๐๐๐	๓๐,๐๐๐	๒๐,๐๐๐	๒๐,๐๐๐	๒๐,๐๐๐	-ประชาชนมีความรู้ความเข้าใจในการใช้หญ้าแฝก	มีการปลูกหญ้าแฝกในพื้นที่	สำนัก ปลัดเทศบาล
๔	โครงการอนุรักษ์พันธุกรรมพืช	เพื่อสนองแนวพระราชดำริสมเด็จพระเทพรัตนราชสุดาฯ สยามบรมราชกุมารี	จำนวน ๑ โครงการ	๕๐,๐๐๐	๕๐,๐๐๐	๕๐,๐๐๐	๕๐,๐๐๐	๕๐,๐๐๐	มีการอนุรักษ์พันธุกรรมพืช	ประชาชนมีจิตสำนึกในการอนุรักษ์พันธุกรรมพืชและทรัพยากรธรรมชาติรักษาวัฒนธรรมและภูมิปัญญาไทย	สำนัก ปลัดเทศบาล
รวม	๔ โครงการ	-	-	๑๖๐,๐๐๐	๑๖๐,๐๐๐	๑๒๐,๐๐๐	๑๒๐,๐๐๐	๑๒๐,๐๐๐	-	-	

-แผนงานอุตสาหกรรมและการโยธา

-แผนงานการศาสนาวัฒนธรรมและนันทนาการ

-แผนงานการพาณิชย์

-แผนงานงบกลาง

ก. ยุทธศาสตร์จังหวัด ที่ ๒ ยกระดับสังคมให้เป็นเมืองน่าอยู่ตามแนวทางเศรษฐกิจพอเพียง

ข. ยุทธศาสตร์การพัฒนาขององค์กรปกครองส่วนท้องถิ่นในเขตจังหวัด ที่ ๗ ยุทธศาสตร์ด้านด้านการพัฒนาการท่องเที่ยวศาสนา วัฒนธรรมประเพณีและกีฬา

ยุทธศาสตร์ที่ ๖ ยุทธศาสตร์การกีฬาและนันทนาการ

-แผนงานบริหารงานทั่วไป

-แผนงานการรักษาความสงบภายใน

-แผนงานการศึกษา

-แผนงานสาธารณสุข

-แผนงานสังคมสงเคราะห์

-แผนงานเคหะและชุมชน

-แผนงานสร้างความเข้มแข็งของชุมชน

-แผนงานอุตสาหกรรมและการโยธา

-แผนงานการศาสนาวัฒนธรรมและนันทนาการ

ที่	โครงการ/กิจกรรม	วัตถุประสงค์	เป้าหมาย (ผลผลิตของ โครงการ)	งบประมาณ					ตัวชี้วัด (KPI)	ผลที่คาดว่าจะ ได้รับ	หน่วยงาน รับผิดชอบ หลัก
				๒๕๖๑ (บาท)	๒๕๖๒ (บาท)	๒๕๖๓ (บาท)	๒๕๖๔ (บาท)	๒๕๖๕ (บาท)			
๑	แข่งขันกีฬาชุมชน เทศบาลตำบลตลาดแค	เพื่อจัดการแข่งขัน กีฬาชุมชนเทศบาล ตำบลตลาดแค	ประชาชนในเขต เทศบาลตำบล ตลาดแค	๘๐,๐๐๐	๘๐,๐๐๐	๘๐,๐๐๐	๘๐,๐๐๐	๘๐,๐๐๐	จัดการแข่งขันกีฬา ชุมชนเทศบาลตำบล ตลาดแค จำนวน ๑ ครั้ง/ปี	- เด็กเยาวชนและ ประชาชนออกกำลัง กายเพิ่มมากขึ้น - สร้างความสามัคคี และเกิดพลังความ ร่วมมือในชุมชน	กอง การศึกษา
๒	สนับสนุนตัวแทนชุมชน เข้าร่วมการแข่งขันกีฬากับ หน่วยงานอื่น	เพื่อส่งเสริมและ สนับสนุนตัวแทน ชุมชนเข้าร่วมการ แข่งขันกีฬากับ หน่วยงานอื่น	เด็กเยาวชน ประชาชนในพื้นที่	๒๐,๐๐๐	๒๐,๐๐๐	๒๐,๐๐๐	๒๐,๐๐๐	๒๐,๐๐๐	เด็กเยาวชนและ ประชาชนเข้าร่วมการ แข่งขันกีฬากับ หน่วยงานอื่น พัฒนา ทักษะด้านการกีฬา มากขึ้น	เด็กเยาวชนและ ประชาชนพัฒนา ทักษะด้านการกีฬา มากขึ้น	กอง การศึกษา
รวม	๒ โครงการ	-	-	๑๐๐,๐๐๐	๑๐๐,๐๐๐	๑๐๐,๐๐๐	๑๐๐,๐๐๐	๑๐๐,๐๐๐			

-แผนงานการพาณิชย์

-แผนงานงบกลาง

ก. ยุทธศาสตร์จังหวัด ที่ ๓ บริหารจัดการทรัพยากรธรรมชาติและสิ่งแวดล้อมให้มีความสมบูรณ์อย่างยั่งยืน

ข. ยุทธศาสตร์การพัฒนาขององค์กรปกครองส่วนท้องถิ่นในเขตจังหวัด ที่ ๑๐ ยุทธศาสตร์ด้านการอนุรักษ์ทรัพยากรธรรมชาติและสิ่งแวดล้อม

ยุทธศาสตร์ที่ ๗ ยุทธศาสตร์การพัฒนาทรัพยากรและสิ่งแวดล้อม

-แผนงานบริหารงานทั่วไป

ที่	โครงการ/กิจกรรม	วัตถุประสงค์	เป้าหมาย (ผลผลิตของ โครงการ)	งบประมาณ					ตัวชี้วัด (KPI)	ผลที่คาดว่าจะ ได้รับ	หน่วยงาน รับผิดชอบ หลัก
				๒๕๖๑ (บาท)	๒๕๖๒ (บาท)	๒๕๖๓ (บาท)	๒๕๖๔ (บาท)	๒๕๖๕ (บาท)			
๑	โครงการรักษน้ำ รักษาป่า รักแผ่นดิน	เพื่อสนองแนว พระบาทสมเด็จพระ เจ้าอยู่หัวและสมเด็จพระ นางเจ้า บรมราชินีนาถ พระบรมราชินีนาถ ในการอนุรักษ์ ทรัพยากรน้ำและป่า	สร้างและ บำรุงรักษาแหล่ง น้ำเขตพื้นที่ เทศบาลเขตพื้นที่ เทศบาล	๒๐,๐๐๐	๒๐,๐๐๐	๒๐,๐๐๐	๒๐,๐๐๐	๒๐,๐๐๐	มีการบำรุงรักษา แหล่งน้ำในเขต พื้นที่เทศบาลฯ	ประชาชน ทั้ง ๑๐ ชุมชนได้รับ ประโยชน์	สำนักปลัดฯ
รวม	๑ โครงการ	-	-	๒๐,๐๐๐	๒๐,๐๐๐	๒๐,๐๐๐	๒๐,๐๐๐	๒๐,๐๐๐	-	-	

-แผนงานการรักษาความสงบภายใน

-แผนงานการศึกษา

-แผนงานสาธารณสุข

ที่	โครงการ/กิจกรรม	วัตถุประสงค์	เป้าหมาย (ผลผลิตของ โครงการ)	งบประมาณ					ตัวชี้วัด (KPI)	ผลที่คาดว่าจะ ได้รับ	หน่วยงาน รับผิดชอบ หลัก
				๒๕๖๑ (บาท)	๒๕๖๒ (บาท)	๒๕๖๓ (บาท)	๒๕๖๔ (บาท)	๒๕๖๕ (บาท)			
๑	โครงการยุทธวิธีรักษาสิ่งแวดล้อม - จัดอบรมเยาวชนในพื้นที่ เกี่ยวกับการอนุรักษ์ สิ่งแวดล้อม เช่น แหล่งน้ำ ธรรมชาติ การจัดการขยะ ชุมชน เป็นต้น - จัดตั้งเครือข่ายการเฝ้าระวัง รักษาคุณภาพสิ่งแวดล้อมใน พื้นที่ และจัดตั้งศูนย์บริการ รายงาน - ประสานงานหน่วยงานที่ เกี่ยวข้อง	- เพื่อปลูกจิตสำนึกและ ค่านิยมให้กับเยาวชนใน พื้นที่การรักษาสีน้ำ - เพื่อสร้างเครือข่ายเฝ้า ระวังรักษาคุณภาพ สิ่งแวดล้อมในเขตพื้นที่ - เพื่อให้เยาวชนในพื้นที่มี ความรู้สึกรักและหวง แหนทรัพยากรธรรมชาติ ในพื้นที่	๑ ครั้ง/ปี	๕๐,๐๐๐	๕๐,๐๐๐	๕๐,๐๐๐	๕๐,๐๐๐	๕๐,๐๐๐	เยาวชนสำนึก รักสิ่งแวดล้อม	- คุณภาพ สิ่งแวดล้อมในพื้นที่ อยู่ในเกณฑ์มาตรฐาน - เยาวชนในพื้นที่ รู้สึกรักและหวงแหน ทรัพยากรธรรมชาติ ในพื้นที่ของตน	กอง สาธารณสุข และ สิ่งแวดล้อม
๒	โครงการคัดแยกขยะและกำจัด ขยะในครัวเรือน - จัดอบรมเกี่ยวกับการคัดแยก ขยะและการกำจัดขยะแบบ ครบวงจรให้แก่ประชาชนใน พื้นที่ - ประสานหน่วยงานที่ เกี่ยวข้องเพื่อการดำเนินงานที่ ต่อเนื่อง - ส่งเสริมการคัดแยกขยะที่ต้น ทางให้เกิดความต่อเนื่อง ยั่งยืน	- เพื่อให้ประชาชนมี ความรู้หลักในการคัดแยก ขยะสามารถนำกลับมาใช้ ประโยชน์ได้อย่างมี ประสิทธิภาพ	๑ ครั้ง/ปี	๕๐,๐๐๐	๕๐,๐๐๐	๕๐,๐๐๐	๕๐,๐๐๐	๕๐,๐๐๐	ครัวเรือนรู้ หลักการกำจัด ขยะอย่างเป็น ระบบ	เกิดการจัดการขยะที่ มีประสิทธิภาพมาก ขึ้น และประชาชนมี ส่วนร่วมในการ จัดการขยะชุมชน	กอง สาธารณสุข และ สิ่งแวดล้อม

-แผนงานสาธารณสุข

ที่	โครงการ/กิจกรรม	วัตถุประสงค์	เป้าหมาย (ผลผลิตของ โครงการ)	งบประมาณ					ตัวชี้วัด (KPI)	ผลที่คาดว่าจะ ได้รับ	หน่วยงาน รับผิดชอบ หลัก
				๒๕๖๑ (บาท)	๒๕๖๒ (บาท)	๒๕๖๓ (บาท)	๒๕๖๔ (บาท)	๒๕๖๕ (บาท)			
๓	โครงการพัฒนาชุมชนต้นแบบ ด้านการจัดการสิ่งแวดล้อมและ แนวทางการปฏิบัติงาน ตาม นโยบายจังหวัดสะอาด ๓Rs ประจําชาติ	- เพื่อให้ชุมชนมีส่วนร่วม ในการดำเนินงานด้านการ บริหารจัดการขยะ - เพื่อให้มีชุมชนต้นแบบ และครัวเรือนตัวอย่างใน การบริหารจัดการ สิ่งแวดล้อมและจัดการ ขยะชุมชน	๑ ครั้ง/ปี	๕๐,๐๐๐	๕๐,๐๐๐	๕๐,๐๐๐	๕๐,๐๐๐	๕๐,๐๐๐	ร้อยละ ๗๐ ของ ครัวเรือนใน ชุมชนเข้าร่วม โครงการ ครอบคลุมทุก ชุมชนในเขต เทศบาลตำบล ตลาดแค	ชุมชนในเขต เทศบาลตำบล ตลาดแค มีการ แลกเปลี่ยนเรียนรู้ มีส่วนร่วมในการ ดำเนินงาน โครงการและ สามารถพัฒนา ให้เป็นชุมชน ต้นแบบแก่ชุมชน อื่นได้	กอง สาธารณสุข และ สิ่งแวดล้อม
๔	โครงการบริหารจัดการขยะพิษ และขยะอันตรายในชุมชน	- เพื่อให้มีระบบการ จัดการของเสียและขยะ อันตรายในเขตรับผิดชอบ ได้มาตรฐานตามหลัก วิชาการ	๑ ครั้ง/ปี	๕๐,๐๐๐	๕๐,๐๐๐	๕๐,๐๐๐	๕๐,๐๐๐	๕๐,๐๐๐	ร้อยละ ๘๐ ของ ขยะอันตรายใน เขตเทศบาล ตำบลตลาดแค ได้รับการจัดการ อย่างถูกต้องตาม หลักวิชาการ	เทศบาลตำบล ตลาดแคมีระบบ การจัดการของเสีย และขยะอันตรายที่ ได้มาตรฐานถูกต้อง ตามหลักวิชาการ	กอง สาธารณสุข และ สิ่งแวดล้อม
รวม	4 โครงการ	-	-	200,000	200,000	200,000	200,000	200,000	-	-	

- แผนงานสังคมสงเคราะห์
- แผนงานเคหะและชุมชน
- แผนงานสร้างความเข้มแข็งของชุมชน
- แผนงานอุตสาหกรรมและการโยธา
- แผนงานการศาสนาวัฒนธรรมและนันทนาการ
- แผนงานการพาณิชย์
- แผนงานงบกลาง

ก. ยุทธศาสตร์จังหวัด ที่ ๒ ยกระดับสังคมให้เป็นเมืองน่าอยู่

ข. ยุทธศาสตร์การพัฒนาขององค์กรปกครองส่วนท้องถิ่นในเขตจังหวัด ที่ ๖ ยุทธศาสตร์ด้านการพัฒนาโครงสร้างพื้นฐาน

ยุทธศาสตร์ที่ ๘ ยุทธศาสตร์ด้านโครงสร้างพื้นฐาน

-แผนงานบริหารงานทั่วไป

ที่	โครงการ/กิจกรรม	วัตถุประสงค์	เป้าหมาย (ผลผลิตของ โครงการ)	งบประมาณ					ตัวชี้วัด (KPI)	ผลที่คาดว่าจะ ได้รับ	หน่วยงาน รับผิดชอบ หลัก
				๒๕๖๑ (บาท)	๒๕๖๒ (บาท)	๒๕๖๓ (บาท)	๒๕๖๔ (บาท)	๒๕๖๕ (บาท)			
๑	โครงการก่อสร้างอาคาร ห้องพัสดุ - ก่อสร้างอาคาร คสล.๑ ชั้น ขนาดกว้าง ๙.๐๐ เมตร ยาว ๑๖.๐๐ เมตร	เพื่อใช้เป็นอาคารเก็บ พัสดุของเทศบาล ตำบลตลาดแค	เทศบาลตำบล ตลาดแค	-	๔๗๑,๐๐๐	๔๗๑,๐๐๐	๔๗๑,๐๐๐	๔๗๑,๐๐๐	อาคารเก็บพัสดุ จำนวน ๑ หลัง	- สามารถ เก็บรักษา วัสดุ ครุภัณฑ์ ได้อย่าง เพียงพอ - สามารถ ค้นหาวัสดุได้ โดยสะดวก รวดเร็วขึ้น	สำนัก ปลัดเทศบาล
รวม	๑ โครงการ	-	-	-	๔๗๑,๐๐๐	๔๗๑,๐๐๐	๔๗๑,๐๐๐	๔๗๑,๐๐๐	-	-	

-แผนงานการรักษาความสงบภายใน

-แผนงานการศึกษา

ที่	โครงการ/กิจกรรม	วัตถุประสงค์	เป้าหมาย (ผลผลิตของ โครงการ)	งบประมาณ					ตัวชี้วัด (KPI)	ผลที่คาดว่าจะ ได้รับ	หน่วยงาน รับผิดชอบ หลัก
				๒๕๖๑ (บาท)	๒๕๖๒ (บาท)	๒๕๖๓ (บาท)	๒๕๖๔ (บาท)	๒๕๖๕ (บาท)			
๑	โครงการก่อสร้างราวเหล็ก ป้องกันอุบัติเหตุอาคารเรียน ภายในสถานศึกษาสังกัดเทศบาล ฯ	เพื่อก่อสร้างราวเหล็ก ป้องกันอุบัติเหตุภายใน สถานศึกษาสังกัด เทศบาลฯ	จำนวน ๑ แห่ง	๒๐๐,๐๐๐	๒๐๐,๐๐๐	-	-	-	สถานศึกษาสังกัด เทศบาลฯมีอาคาร เรียนที่สะอาด	สร้างความพึง พอใจและ ไว้วางใจในการ	กองการศึกษา
๒	โครงการปรับปรุงอาคาร อเนกประสงค์แบบ สน.ศท. ชั้นลอย โรงเรียนเทศบาล ตลาดแค	เพื่อปรับปรุง ติดตั้ง ผ้าม่าน และพัฒนา อาคารให้มีความ สวยงามพร้อมใช้งาน ตลอดเวลา	จำนวน ๑ แห่ง	-	-	๑๕๐,๐๐๐	๑๕๐,๐๐๐	๑๕๐,๐๐๐	มีอาคารที่พร้อมใช้ งานและสวยงาม	อาคารมีความ เหมาะสม สำหรับจัด กิจกรรม พัฒนาเด็ก นักเรียน โรงเรียน เทศบาล ตลาดแค	กองการศึกษา
๓	โครงการกันห้องพักรูอาคาร ประถมนศึกษาตอนต้น	เพื่อจัดให้มีสถานที่ ห้องพักรูและ ปฏิบัติงาน	จำนวน ๑ ห้อง	-	๗๐,๐๐๐	๗๐,๐๐๐	๗๐,๐๐๐	๗๐,๐๐๐	มีห้องปฏิบัติงาน จำนวน ๑ ห้อง	เพิ่ม ประสิทธิภาพ การปฏิบัติงาน	กองการศึกษา
๔	โครงการปรับปรุงใต้ถุนอาคาร ๑ เพื่อจัดทำโรงอาหาร สำหรับเด็ก นักเรียนโรงเรียนเทศบาล ตลาดแค	เพื่อส่งเสริมพัฒนา สุขอนามัยสำหรับเด็ก นักเรียนโรงเรียน เทศบาลตลาดแค	จำนวน ๑ แห่ง	-	๑๕๐,๐๐๐	๑๕๐,๐๐๐	๑๕๐,๐๐๐	๑๕๐,๐๐๐	โรงเรียนเทศบาล ตลาดแคมีโรง อาหารสำหรับ บริการเด็กนักเรียน อย่างเพียงพอ	โรงเรียน เทศบาล ตลาดแคมีโรง อาหารที่ถูก สุขอนามัย เป็นไปตาม มาตรฐาน การจัดการ การศึกษา	กองการศึกษา

-แผนงานการศึกษา

ที่	โครงการ/กิจกรรม	วัตถุประสงค์	เป้าหมาย (ผลผลิตของ โครงการ)	งบประมาณ					ตัวชี้วัด (KPI)	ผลที่คาดว่าจะ ได้รับ	หน่วยงาน รับผิดชอบ หลัก
				๒๕๖๑ (บาท)	๒๕๖๒ (บาท)	๒๕๖๓ (บาท)	๒๕๖๔ (บาท)	๒๕๖๕ (บาท)			
๕	โครงการก่อสร้างที่ปรับปรุง (สำหรับเด็กนักเรียนในสถานศึกษา ในสังกัดเทศบาลฯ)	ส่งเสริมให้เด็กนักเรียน ปรับปรุงพื้นที่ถูกวิธีและมี สภาพพื้นที่ดี	จำนวน ๑ แห่ง	-	-	๑๐๐,๐๐๐	๑๐๐,๐๐๐	๑๐๐,๐๐๐	เด็กนักเรียนมีสภาพพื้นที่ แข็งแรง	เด็กนักเรียน ได้รับการ ปรับปรุงอย่าง สม่ำเสมอและ ถูกวิธี	กองการศึกษา
๖	โครงการสร้าง สนามเด็กเล่น สร้างปัญญา ศูนย์พัฒนา เด็กเล็ก เทศบาลตำบลลาดแค	เพื่อศักยภาพและ สิ่งแวดล้อมส่งเสริมการ เรียนรู้ของเด็กเล็ก	จำนวน ๑ แห่ง	-	-	๒๕๐,๐๐๐	๒๕๐,๐๐๐	๒๕๐,๐๐๐	เพิ่มแหล่งเรียนรู้สำหรับเด็ก เล็ก	เด็กเล็กมี พัฒนาการ ตามวัย ทางด้าน ร่างกาย และ สังคม	กองการศึกษา
๗	โครงการก่อสร้างถนนคอนกรีต	เพื่อก่อสร้างถนน คอนกรีตเสริมเหล็กใน สถานศึกษาสังกัด เทศบาล	จำนวน ๒ แห่ง	๑๕๐,๐๐๐	๑๕๐,๐๐๐	๑๕๐,๐๐๐	๑๕๐,๐๐๐	๑๕๐,๐๐๐	สถานศึกษาสังกัดเทศบาลฯ มีอาคารสถานที่ปลอดภัย	สร้างความพึง พอใจและ ไว้วางใจในการ ให้บริการแก่นัก เรียน	กองการศึกษา
๘	โครงการปรับปรุงรั้วสถานศึกษา ในสังกัดเทศบาล	เพื่อปรับปรุงรั้ว สถานศึกษาในสังกัด เทศบาลให้มีความแข็งแรง และปลอดภัย	ปรับปรุงรั้ว สถานศึกษา จำนวน ๑ แห่ง	๓๕๐,๐๐๐	๓๕๐,๐๐๐	๒๐๐,๐๐๐	๒๐๐,๐๐๐	๒๐๐,๐๐๐	รั้วโรงเรียนมีความแข็งแรง และปลอดภัย จำนวน ๑ แห่ง	สถานศึกษามี รั้วที่แข็งแรง และปลอดภัย สำหรับเด็ก นักเรียน	กองการศึกษา
๙	โครงการก่อสร้างห้องน้ำบริการ สาธารณะห้องสมุดประชาชน เทศบาลตำบลลาดแค	เพื่อให้บริการแก่ผู้เข้า รับบริการห้องสมุด ประชาชน	มีห้องน้ำบริการ ประชาชนอย่าง เพียงพอ	-	๑๐๐,๐๐๐	๑๐๐,๐๐๐	๑๐๐,๐๐๐	๑๐๐,๐๐๐	มีห้องน้ำที่สะอาดสำหรับ บริการประชาชนทั่วไป	มีผู้เข้ารับ บริการ ห้องสมุด มากขึ้น	กองการศึกษา

-แผนงานการศึกษา

ที่	โครงการ/กิจกรรม	วัตถุประสงค์	เป้าหมาย (ผลผลิตของ โครงการ)	งบประมาณ					ตัวชี้วัด (KPI)	ผลที่คาดว่าจะ ได้รับ	หน่วยงาน รับผิดชอบ หลัก
				๒๕๖๑ (บาท)	๒๕๖๒ (บาท)	๒๕๖๓ (บาท)	๒๕๖๔ (บาท)	๒๕๖๕ (บาท)			
๑๐	โครงการก่อสร้างอาคาร อเนกประสงค์หลังคาโค้ง ขนาดกว้าง ๒๒.๐๐ ตร.ม. ยาว ๓๕.๐๐ ตร.ม. พื้นที่ไม่น้อยกว่า ๗๗๐.๐๐ ตรม	เพื่อให้เทศบาลตำบล ตลาดแค มีสถานที่ สำหรับจัดกิจกรรม กลางแจ้งตามโครงการ ต่างๆ อย่างเหมาะสม	ก่อสร้างภายใน ร.เทศบาลฯ	๒,๘๘๖,๐๐๐	๒,๘๘๖,๐๐๐	๓,๐๐๐,๐๐๐	๓,๐๐๐,๐๐๐	๓,๐๐๐,๐๐๐	มีสถานที่สำหรับจัด กิจกรรมกลางแจ้ง ตามโครงการต่างไว้ บริการแก่เด็ก เยาวชนและ ประชาชน	เด็ก,เยาวชน และประชาชน มีสถานที่ ดำเนิน กิจกรรม กลางแจ้ง	กองการศึกษา
๑๑	โครงการก่อสร้างลานกีฬา อเนกประสงค์ พร้อมอุปกรณ์ สนามขนาดกว้าง ๒๒.๐๐ ตร.ม. ยาว ๓๕.๐๐ ตรม. พื้นที่ไม่น้อยกว่า ๗๗๐.๐๐ ตรม.	เพื่อให้เทศบาลตำบล ตลาดแค มีสถานที่ สำหรับออกกำลังกาย และจัดกิจกรรมด้าน การกีฬา	ก่อสร้างภายใน ร.เทศบาลฯ	๘๔๘,๐๐๐	๘๔๘,๐๐๐	๘๕๐,๐๐๐	๘๕๐,๐๐๐	๘๕๐,๐๐๐	มีสถานที่สำหรับ ออกกำลังกายและ จัดกิจกรรมด้าน การกีฬาตามไว้ บริการแก่เด็ก เยาวชนและ ประชาชน	เด็ก,เยาวชน และประชาชน มีสถานที่ออก กำลังกายและ ดำเนิน กิจกรรมด้าน การกีฬา	กองการศึกษา
รวม	๑๑ โครงการ	-	-	๔,๔๓๔,๐๐๐	๔,๗๕๔,๐๐๐	๕,๐๒๐,๐๐๐	๕,๐๒๐,๐๐๐	๕,๐๒๐,๐๐๐	-	-	

-แผนงานสาธารณสุข

ที่	โครงการ/กิจกรรม	วัตถุประสงค์	เป้าหมาย (ผลผลิตของ โครงการ)	งบประมาณ					ตัวชี้วัด (KPI)	ผลที่คาดว่าจะ ได้รับ	หน่วยงาน รับผิดชอบ หลัก
				๒๕๖๑ (บาท)	๒๕๖๒ (บาท)	๒๕๖๓ (บาท)	๒๕๖๔ (บาท)	๒๕๖๕ (บาท)			
๑	โครงการปรับปรุงตลาดไนท์เทศบาลตำบล ตลาดแค - เดินไฟใหม่ทั้งระบบ ๕๐,๐๐๐.-บาท - ทาสี ๕๐,๐๐๐.-บาท - ทำโครงค้ำยี่ห้อร้านทั้ง ๑๐ แทน ๕๐,๐๐๐.-บาท - ปูพื้นตลาดไนท์ด้วยกระเบื้อง	เพื่อปรับปรุงตลาดไนท์ ให้อยู่ในเกณฑ์มาตรฐาน	๑ ครั้ง/ปี	๔๐๐,๐๐๐	๔๐๐,๐๐๐	๔๐๐,๐๐๐	๔๐๐,๐๐๐	๔๐๐,๐๐๐	ตลาดไนท์ เทศบาลฯ เข้าเกณฑ์ มาตรฐาน และสะอาด	ตลาดไนท์ ได้รับการ พัฒนาให้ เข้าเกณฑ์ มาตรฐาน	กอง สาธารณสุข และ สิ่งแวดล้อม
๒	โครงการก่อสร้างบ่อดักไขมันตลาด เทศบาลตำบลตลาดแค	เพื่อปรับปรุงตลาดให้ เข้าเกณฑ์มาตรฐานและ ส่งเสริมความสะอาด เรียบร้อยของตลาด	๑ ครั้ง/ปี	๓๐,๐๐๐	๓๐,๐๐๐	๓๐,๐๐๐	๓๐,๐๐๐	๓๐,๐๐๐	ตลาดเทศบาล สะอาดเป็น ระเบียบ เรียบร้อย	ตลาดได้รับ การพัฒนา ให้เข้าเกณฑ์ มาตรฐาน	กอง สาธารณสุข และ สิ่งแวดล้อม
๓	โครงการจ้างเหมาหรือถอนอาคารตลาดสด เทศบาลตำบลตลาดแค - รื้อถอนอาคาร คสล. โครงหลังคาไม้/ เหล็ก พร้อมวัสดุมูลงหลังคากระเบื้องลอนคู่ ขนาดอาคารกว้างประมาณ 24.43 เมตร ยาวประมาณ 32.00 เมตร จำนวน 1 หลัง	เพื่อรื้อถอนอาคารตลาดสด เทศบาลตำบลตลาดแค	รื้อถอนอาคาร ตลาดสดเทศบาล จำนวน 1 หลัง	-	300,000	300,000	300,000	300,000	รื้อถอนอาคาร ตลาดสด เทศบาลตำบล ตลาดแค จำนวน 1 หลัง	มีสถานที่ ก่อสร้างอาคาร ตลาดสด เทศบาลตำบล ตลาดแค แห่งใหม่	กอง สาธารณสุข และ สิ่งแวดล้อม
๔	โครงการก่อสร้างตลาดสดเทศบาลตำบล ตลาดแค	เพื่อเป็นแหล่งจำหน่ายสินค้า	๑ ครั้ง/ปี	-	-	๓,๐๐๐,๐๐๐	๓,๐๐๐,๐๐๐	๓,๐๐๐,๐๐๐	ร้อยละ ๘๐ ของประชาชน ที่พึงพอใจ	ประชาชน ได้จับจ่าย ใช้สอยได้ อย่างสะดวก	กอง สาธารณสุข และ สิ่งแวดล้อม
รวม	๔ โครงการ	-	-	๔๓๐,๐๐๐	๗๓๐,๐๐๐	๓,๗๓๐,๐๐๐	๓,๗๓๐,๐๐๐	๓,๗๓๐,๐๐๐	-	-	

-แผนงานสังคมสงเคราะห์
-แผนงานเคหะและชุมชน
-แผนงานสร้างความเข้มแข็งของชุมชน

-แผนงานอุตสาหกรรมและการโยธา

ที่	โครงการ/กิจกรรม	วัตถุประสงค์	เป้าหมาย (ผลผลิตของ โครงการ)	งบประมาณ					ตัวชี้วัด (KPI)	ผลที่คาดว่าจะ ได้รับ	หน่วยงาน รับผิดชอบ หลัก
				๒๕๖๑ (บาท)	๒๕๖๒ (บาท)	๒๕๖๓ (บาท)	๒๕๖๔ (บาท)	๒๕๖๕ (บาท)			
๑	โครงการซ่อมแซมผิวจราจร คสล. ถนนเทศบาล ซอย ๑๙ (เลียบลำเหมือง) ชุมชนสำโรง ตะวันออก หมู่ที่ ๑ <u>รายละเอียด</u> รีน/ก่อสร้างถนน คสล. ขนาด กว้างเฉลี่ย ๔.๐๐-๕.๐๐ เมตร ยาวประมาณ ๕๕๐.๐๐ เมตร หนาเฉลี่ย ๐.๑๕ เมตร หรือมีพื้นที่ ดำเนินการซ่อมแซมผิวจราจร คสล. ไม่น้อยกว่า ๒,๖๐๐ ตารางเมตร	เพื่อให้ประชาชนมี ถนนในการคมนาคมที่สะดวก	ชุมชนสำโรง ตะวันออก หมู่ที่ ๑	๑,๙๕๐,๐๐๐	๑,๙๕๐,๐๐๐	๑,๙๕๐,๐๐๐	๑,๙๕๐,๐๐๐	๑,๙๕๐,๐๐๐	ถนน คสล. ที่ได้มาตรฐาน จำนวน ๑ สาย	ประชาชน มีถนนสัญจรไป-มา สะดวกสบาย และมีความปลอดภัย	กองช่าง
๒	ยกระดับถนน คสล.ถนนเทศบาล ซอย ๑๑ ชุมชนสำโรงตะวันออกลุ่มูที่ ๑ <u>รายละเอียด</u> ดำเนินการยกระดับถนนขนาดกว้าง ๓.๐๐ เมตร ยาว ๑๐๐.๐๐ เมตร หนา ๐.๑๕ เมตรพร้อมถมดิน หนา ๐.๓๕ เมตร กว้าง ๔.๐๐ เมตร ยาว ๑๐๐.๐๐เมตร พร้อมถมดินยกระดับ	เป็นการระบายน้ำ และป้องกัน น้ำท่วมขัง	ชุมชนสำโรง ตะวันออก หมู่ที่ ๑	๑๗๕,๐๐๐	๑๗๕,๐๐๐	๑๗๕,๐๐๐	๑๗๕,๐๐๐	๑๗๕,๐๐๐	- มีถนนคสล. ที่ได้มาตรฐาน จำนวน ๑ สาย	ประชาชนมีถนนสัญจรไป-มา ได้สะดวก	กองช่าง
๓	ปรับปรุงรางระบายน้ำ ถนนเทศบาลซอย ๑๑/๑ ชุมชนสำโรงตะวันออกลุ่มูที่ ๑ <u>รายละเอียด</u> โดยดำเนินการก่อสร้างราง ระบายน้ำรูปตัวยู พร้อมฝาปิด คสล.ร่องตัววี ขนาด ๐.๕๐x๐.๖๕x๑๒๐.๐๐ ม.	- เพื่อเป็นการ ระบายน้ำที่ท่วมขัง -เพื่อป้องกันการกัดเซาะถนน	ชุมชนสำโรง ตะวันออก หมู่ที่ ๑	๒๒๘,๐๐๐	๒๒๘,๐๐๐	๒๒๘,๐๐๐	๒๒๘,๐๐๐	๒๒๘,๐๐๐	ท่อระบายน้ำ ๑ สาย	จำนวนพื้นที่น้ำท่วมขังลดลง และป้องกันน้ำท่วม	กองช่าง

-แผนงานอุตสาหกรรมและการโยธา

ที่	โครงการ/กิจกรรม	วัตถุประสงค์	เป้าหมาย (ผลผลิตของ โครงการ)	งบประมาณ					ตัวชี้วัด (KPI)	ผลที่คาดว่าจะ ได้รับ	หน่วยงาน รับผิดชอบ หลัก
				๒๕๖๑ (บาท)	๒๕๖๒ (บาท)	๒๕๖๓ (บาท)	๒๕๖๔ (บาท)	๒๕๖๕ (บาท)			
๔	ปรับปรุงรางระบายน้ำ ถนนเทศบาลซอย ๑๑/๒ ชุมชนสำโรงตะวันออกหมู่ที่ ๑ <u>รายละเอียด</u> โดยดำเนินการก่อสร้างรางระบายน้ำ รูปตัวยูพร้อมฝาปิดคสล. ร่องตัววี ขนาด ๐.๕๐x๐.๖๕x๘๖.๐๐ ม.	- เพื่อเป็นการ ระบายน้ำที่ท่วมขัง - เพื่อป้องกันการกัด เซาะถนน	ชุมชนสำโรง ตะวันออก หมู่ที่ ๑	๑๖๔,๐๐๐	๑๖๔,๐๐๐	๑๖๔,๐๐๐	๑๖๔,๐๐๐	๑๖๔,๐๐๐	ท่อระบายน้ำ ๑ สาย	จำนวนพื้นที่ น้ำท่วมขัง ลดลง และป้องกัน น้ำท่วม	กองช่าง
๕	ปรับปรุงรางระบายน้ำ ถนนเทศบาลซอย ๑๔ ชุมชนสำโรงตะวันออกหมู่ที่ ๑ <u>รายละเอียด</u> โดยดำเนินการก่อสร้างรางระบายน้ำ รูปตัวยูพร้อมฝาปิดคสล. ร่องตัววี ขนาด ๐.๕๐x๐.๖๕x๒๐๐.๐๐ ม.	- เพื่อเป็นการ ระบายน้ำที่ท่วมขัง - เพื่อป้องกันการ กัดเซาะถนน	ชุมชนสำโรง ตะวันออก หมู่ที่ ๑	๓๘๐,๐๐๐	๓๘๐,๐๐๐	๓๘๐,๐๐๐	๓๘๐,๐๐๐	๓๘๐,๐๐๐	ท่อระบายน้ำ ๑ สาย	จำนวนพื้นที่ น้ำท่วมขัง ลดลง และป้องกันน้ำ ท่วม	กองช่าง
๖	ปรับปรุง/ซ่อมแซมผิวจราจร ถนนเทศบาลซอย ๑๔ ชุมชนสำโรงตะวันออกหมู่ที่ ๑ <u>รายละเอียด</u> ดำเนินการปรับปรุง/ซ่อมแซมผิว จราจรเดิมพร้อมทั้งปูผิวแอสฟัลท์ติก คอนกรีต หนา ๔.๐๐ ซม. ขนาด กว้าง ๔.๐๐x๑๐๐.๐๐ ม. พื้นที่ดำเนินการ ไม่น้อยกว่า ๔๐๐.๐๐ ตร.ม.	เพื่อให้สภาพถนน อยู่ในสภาพ พร้อมใช้งาน	ชุมชนสำโรง ตะวันออก หมู่ที่ ๑	๔๐๐,๐๐๐	๔๐๐,๐๐๐	๔๐๐,๐๐๐	๔๐๐,๐๐๐	๔๐๐,๐๐๐	ถนนที่ได้ มาตรฐาน ๑ สาย	ถนนที่ได้ มาตรฐานและ คงทนถาวร เกิดความ สะดวก ในการสัญจร	กองช่าง
๗	โครงการขยายเขตไฟฟ้าสาธารณะ ช่วง ถนนบ้านโนนพิมาน-บ้านดอน หมู่ที่ ๑๒ <u>รายละเอียด</u> ดำเนินการขยายเขตไฟฟ้าแรงต่ำ ระยะทางประมาณ ๗๕๐ เมตร (ตามรูปแบบของกรไฟฟ้าส่วนภูมิภาค กำหนด)	-เพื่อให้มีไฟฟ้า สาธารณะในเขต เทศบาลตำบล ตลาดแค	ชุมชนโนนพิมาน หมู่ที่ ๑๒	๒๗๒,๐๐๐	๒๗๒,๐๐๐	๒๗๒,๐๐๐	๒๗๒,๐๐๐	๒๗๒,๐๐๐	มีไฟฟ้า สาธารณะ ภายในเขต ชุมชน	พื้นที่ในเขต เทศบาล มีไฟฟ้า สาธารณะ	กองช่าง

-แผนงานอุตสาหกรรมและการโยธา

ที่	โครงการ/กิจกรรม	วัตถุประสงค์	เป้าหมาย (ผลผลิตของ โครงการ)	งบประมาณ					ตัวชี้วัด (KPI)	ผลที่คาดว่าจะ ได้รับ	หน่วยงาน รับผิดชอบ หลัก
				๒๕๖๑ (บาท)	๒๕๖๒ (บาท)	๒๕๖๓ (บาท)	๒๕๖๔ (บาท)	๒๕๖๕ (บาท)			
๘	โครงการก่อสร้างถนน คสล.ถนนภายในบ่อ บำบัดน้ำเสีย <u>รายละเอียด</u> ดำเนินการก่อสร้างถนน คสล.หนา ๐.๑๕ ม.ขนาดกว้าง ๕.๐๐x ๓๐๐.๐๐ ม.พื้นที่ดำเนินการ ไม่น้อยกว่า๑,๕๐๐ ตร.ม.	เพื่อให้มีถนนที่ได้ มาตรฐานในการ สัญจรไปมาและ ป้องกันน้ำท่วมขัง	ชุมชนสำโรง ตะวันออก หมู่ที่ ๑	๑,๕๐๐,๐๐๐	๑,๕๐๐,๐๐๐	๑,๕๐๐,๐๐๐	๑,๕๐๐,๐๐๐	๑,๕๐๐,๐๐๐	ถนนคสล. จำนวน ๑ สาย	มีถนนที่ได้ มาตรฐานและ คงทนถาวร เกิดความ สะดวกในการ สัญจร	กองช่าง
๙	โครงการถมดินไหล่ทางพร้อมวางท่อ คสล.บ ริเวณทางหลวง ๒๐๖ ตลาดแค-พิมาย (ช่วงปากทางถนนซอย ๑๑/๒-ปากทางถนน ซอย ๑๙) ชุมชนสำโรงตะวันออก หมู่ที่ ๑ <u>รายละเอียด</u> -ถมดินระยะทางรวม ๑๐๘.๐๐ ม. กว้าง เฉลี่ย ๖.๕๐ ม. หนาเฉลี่ย ๑.๔๐ ม. ปริมาณ ดินถมทั้งสิ้นไม่น้อยกว่า ๑,๑๒๒.๐๐ ลบ.ม. -วางท่อ คสล.ขนาด Ø ๑.๐๐ ม. จำนวน ๓๑ ท่อน -บ่อพักพร้อมฝาปิด จำนวน ๕ บ่อ (รายละเอียดตามแบบที่เทศบาลกำหนด)	-เพื่อขยายถนนให้ กว้างสะดวกในการ สัญจร	ชุมชนสำโรง ตะวันออก หมู่ที่ ๑	๓๓๐,๐๐๐	๓๓๐,๐๐๐	๓๓๐,๐๐๐	๓๓๐,๐๐๐	๓๓๐,๐๐๐	-ถนนที่ได้รับ การถมดินที่ได้ มาตรฐาน ๑ สาย	ได้ถนนที่ได้ มาตรฐานและ เกิดความ สะดวกในการ สัญจรไป-มา	กองช่าง
๑๐	โครงการขุดลอกลำเหมืองสาธารณประโยชน์ (ข้างบ่อบำบัดเทศบาล) ชุมชนสำโรง ตะวันออก หมู่ที่ ๑ <u>รายละเอียด</u> ดำเนินการขุดดินตะกอน/วัชพืช ลำเหมือง ขนาดกว้างเฉลี่ย ๔.๐๐-๕.๐๐ เมตร ยาว ประมาณ ๒๗๐.๐๐ เมตร ลึกเฉลี่ย ๐.๕๐- ๑.๐๐ เมตร หรือคิดเป็นปริมาณดินที่ขุดลอก ไม่น้อยกว่า ๒,๐๐๐ลบ.ม. พร้อมปรับแต่งดินขอบคันดิน	เพื่อกักเก็บน้ำไว้ใช้ ในการเกษตร ในช่วงฤดูแล้งและ ป้องกันปัญหา ท่วมในช่วงน้ำหลาก	ชุมชนสำโรง ตะวันตก หมู่ที่ ๑	๑๐๐,๐๐๐	๑๐๐,๐๐๐	๑๐๐,๐๐๐	๑๐๐,๐๐๐	๑๐๐,๐๐๐	คลองส่งน้ำ จำนวน ๑ สาย	พื้นที่ การเกษตร ได้รับ ประโยชน์	กองช่าง

-แผนงานอุตสาหกรรมและการโยธา

ที่	โครงการ/กิจกรรม	วัตถุประสงค์	เป้าหมาย (ผลผลิตของ โครงการ)	งบประมาณ					ตัวชี้วัด (KPI)	ผลที่คาดว่าจะ ได้รับ	หน่วยงาน รับผิดชอบ หลัก
				๒๕๖๑ (บาท)	๒๕๖๒ (บาท)	๒๕๖๓ (บาท)	๒๕๖๔ (บาท)	๒๕๖๕ (บาท)			
๑๑	โครงการก่อสร้างถนนคสล.ถนนเทศบาล ซอย ๑๒หลังโรงเรียนธราปราสาทเพชร วิทยาชุมชนสำโรงตะวันตกหมู่ที่๑ <u>รายละเอียด</u> ดำเนินการก่อสร้างถนนคสล. กว้าง ๔.๐๐ เมตรยาว ๓๐๐.๐๐ เมตร หนา ๐.๑๕ เมตร	เพื่อให้ประชาชนได้มี ถนนสำหรับ ใช้ในการสัญจรไปมา ได้อย่างสะดวก	ชุมชนสำโรง ตะวันตก หมู่ที่ ๑	๗๒๐,๐๐๐	๗๒๐,๐๐๐	๗๒๐,๐๐๐	๗๒๐,๐๐๐	๗๒๐,๐๐๐	ถนนคสล.ที่ได้ มาตรฐาน จำนวน ๑ สาย	ประชาชน มีถนนสัญจร ไป-มา ได้สะดวกสบาย	กองช่าง
๑๒	ปรับปรุงโคมไฟบนถนนในเขตชุม ชนสำโรงตะวันออกหมู่ที่๑	-เพื่อมีแสงสว่างใน เวลากลางคืน	ชุมชนสำโรง ตะวันออก หมู่ที่ ๑	๒๗๒,๐๐๐	๒๗๒,๐๐๐	๒๗๒,๐๐๐	๒๗๒,๐๐๐	๒๗๒,๐๐๐	มีโคมไฟบนถนน ในเขตชุมชน ครบทุกซอย	พื้นที่ในเขต เทศบาล มีแสงสว่างใน เวลากลางคืน	กองช่าง
๑๓	วางท่อระบายน้ำ คสล.ชุมชนตลาดแค หมู่ ที่ ๒บ้านนายเฉลียวประสานกลาง <u>รายละเอียด</u> มีความกว้าง ๐.๔๕ม.๐.๘๐ ม. ยาว ๓๕.๐๐ ม.	เพื่อให้สามารถ ระบายน้ำได้สะดวก และลดปัญหาน้ำ ท่วมขัง	ชุมชนตลาดแค หมู่ที่ ๒	๑๐๕,๐๐๐	๑๐๕,๐๐๐	๑๐๕,๐๐๐	๑๐๕,๐๐๐	๑๐๕,๐๐๐	- ท่อระบายน้ำ จำนวน ๑ สาย - ลดปัญหาน้ำ ท่วมขังในชุมชน ได้ถึงร้อยละ ๕๐ ของชุมชน	ระบายน้ำได้ สะดวกและลด ปัญหาน้ำท่วมขัง ของชุมชน	กองช่าง
๑๔	ปรับปรุงรางระบายน้ำ ถนนเทศบาล ซอย ๓ ชุมชนตลาดแคหมู่ที่ ๒ <u>รายละเอียด</u> โดยดำเนินการก่อสร้างรางระบายน้ำ รูปตัวยูพร้อมฝาปิดคสล.ร่องตัววี ขนาด ๐.๕๐x๐.๖๕x๔๓๐.๐๐ ม.	- เพื่อเป็นการระบาย น้ำที่ท่วมขัง - เพื่อป้องกันการกัด เซาะถนน	ชุมชนตลาดแค หมู่ที่ ๒	๘๑๗,๐๐๐	๘๑๗,๐๐๐	๘๑๗,๐๐๐	๘๑๗,๐๐๐	๘๑๗,๐๐๐	รางระบายน้ำ จำนวน ๑ สาย	จำนวนพื้นที่น้ำ ท่วมขังลดลงและ ป้องกันน้ำท่วม	กองช่าง
๑๕	ปรับปรุงรางระบายน้ำ ถนนเทศบาล ซอย ๒๐/๑ ชุมชนตลาดแค หมู่ที่ ๒ <u>รายละเอียด</u> โดยดำเนินการก่อสร้างรางระบายน้ำ รูปตัวยูพร้อมฝาปิดคสล.ร่องตัววี ขนาด๐.๕๐x๐.๖๕x๒๔๐.๐๐ม.	- เพื่อเป็นการระบาย น้ำที่ท่วมขัง - เพื่อป้องกันการกัด เซาะถนน	ชุมชนตลาดแค หมู่ที่ ๒	๔๕๖,๐๐๐	๔๕๖,๐๐๐	๔๕๖,๐๐๐	๔๕๖,๐๐๐	๔๕๖,๐๐๐	รางระบายน้ำ จำนวน ๑ สาย	จำนวนพื้นที่น้ำ ท่วมขังลดลงและ ป้องกันน้ำท่วม	กองช่าง

-แผนงานอุตสาหกรรมและการโยธา

ที่	โครงการ/กิจกรรม	วัตถุประสงค์	เป้าหมาย (ผลผลิตของ โครงการ)	งบประมาณ					ตัวชี้วัด (KPI)	ผลที่คาดว่าจะ ได้รับ	หน่วยงาน รับผิดชอบ หลัก
				๒๕๖๑ (บาท)	๒๕๖๒ (บาท)	๒๕๖๓ (บาท)	๒๕๖๔ (บาท)	๒๕๖๕ (บาท)			
๑๖	ปรับปรุงรางระบายน้ำ ถนนเทศบาล ซอย ๒๐/๒ ชุมชนตลาดแค หมู่ที่ ๒ <u>รายละเอียด</u> โดยดำเนินการก่อสร้างรางระบายน้ำ รูปตัวยู พร้อมฝาปิดคสล. ร่องตัววี ขนาด ๐.๕๐x๐.๖๕x๒๔๐.๐๐ ม.	- เพื่อเป็นการ ระบายน้ำที่ ท่วมขัง - เพื่อป้องกันการ กัดเซาะถนน	ชุมชนตลาดแค หมู่ที่ ๒	๔๕๖,๐๐๐	๔๕๖,๐๐๐	๔๕๖,๐๐๐	๔๕๖,๐๐๐	๔๕๖,๐๐๐	รางระบายน้ำ จำนวน ๑ สาย	จำนวนพื้นที่น้ำ ท่วมขังลดลงและ ป้องกันน้ำท่วม	กองช่าง
๑๗	ปรับปรุงรางระบายน้ำ ถนนเทศบาล ซอย ๒๐/๓ ชุมชนตลาดแค หมู่ที่ ๒ <u>รายละเอียด</u> โดยดำเนินการก่อสร้างรางระบายน้ำ รูปตัวยูพร้อมฝาปิดคสล. ร่องตัววี ขนาด ๐.๕๐x๐.๖๕x๑๗๐.๐๐ม.	- เพื่อเป็นการ ระบายน้ำที่ ท่วมขัง - เพื่อป้องกันการ กัดเซาะถนน	ชุมชนตลาดแค หมู่ที่ ๒	๓๒๓,๐๐๐	๓๒๓,๐๐๐	๓๒๓,๐๐๐	๓๒๓,๐๐๐	๓๒๓,๐๐๐	รางระบายน้ำ จำนวน ๑ สาย	จำนวนพื้นที่น้ำ ท่วมขังลดลงและ ป้องกันน้ำท่วม	กองช่าง
๑๘	ติดตั้งป้ายภายในชุมชน/ป้ายชื่อซอย ป้ายจราจร/สัญญาณไฟกระพริบ ชุมชนตลาดแค หมู่ที่๒	แนะนำชุมชนแก่ ผู้มาเยือน	ชุมชนตลาดแค หมู่ที่๒	๒๘๘,๐๐๐	๒๘๘,๐๐๐	๒๘๘,๐๐๐	๒๘๘,๐๐๐	๒๘๘,๐๐๐	มีป้ายภายใน ชุมชน/ป้าย ชื่อซอย ป้ายจราจร/ สัญญาณไฟ กระพริบ ไม่น้อยกว่า ร้อยละ ๘๐	พื้นที่ในเขต เทศบาลมีภูมิ ทัศน์ที่สวยงาม	กองช่าง
๑๙	ปรับปรุงรางระบายน้ำ ถนนเทศบาล ซอย ๕ ชุมชนตลาดแคหมู่ที่ ๒ <u>รายละเอียด</u> โดยดำเนินการก่อสร้างรางระบายน้ำ รูปตัวยู พร้อมฝาปิดคสล. ร่องตัววี ขนาด ๐.๕๐x๐.๖๕x๗๒๖.๐๐ ม.	- เพื่อเป็นการ ระบายน้ำ ที่ท่วมขัง -เพื่อป้องกันการ กัดเซาะถนน	ชุมชนตลาดแค หมู่ที่ ๒	๑,๓๗๙,๐๐๐	๑,๓๗๙,๐๐๐	๑,๓๗๙,๐๐๐	๑,๓๗๙,๐๐๐	๑,๓๗๙,๐๐๐	ท่อระบายน้ำ จำนวน ๑ สาย	จำนวนพื้นที่น้ำ ท่วมขังลดลงและ ป้องกันน้ำท่วม	กองช่าง

-แผนงานอุตสาหกรรมและการโยธา

ที่	โครงการ/กิจกรรม	วัตถุประสงค์	เป้าหมาย (ผลผลิตของ โครงการ)	งบประมาณ					ตัวชี้วัด (KPI)	ผลที่คาดว่าจะ ได้รับ	หน่วยงาน รับผิดชอบ หลัก
				๒๕๖๑ (บาท)	๒๕๖๒ (บาท)	๒๕๖๓ (บาท)	๒๕๖๔ (บาท)	๒๕๖๕ (บาท)			
๒๐	ติดตั้งป้ายภายในชุมชน/ป้ายชื่อซอยป้าย จราจร/สัญญาณไฟกระพริบชุมชนชาววัง หมู่ที่ ๒	แนะนำชุมชน แก่ผู้มาเยือน	ชุมชนชาววัง หมู่ที่ ๒	๑๓๐,๐๐๐	๑๓๐,๐๐๐	๑๓๐,๐๐๐	๑๓๐,๐๐๐	๑๓๐,๐๐๐	ป้ายภายใน ชุมชน/ป้ายชื่อ ซอยป้ายจราจร/ สัญญาณไฟ กระพริบ ไม่น้อยกว่า ร้อยละ ๘๐	พื้นที่ในเขต เทศบาลมีภูมิ ทัศน์ที่สวยงาม	กองช่าง
๒๑	โครงการก่อสร้างถนนและท่อระบายน้ำ คสล. ถนนเทศบาล ซอย ๑๘ ชุมชนชาววัง หมู่ที่ ๒ <u>รายละเอียด</u> -ก่อสร้างถนน คสล. ขนาดกว้างเฉลี่ย ๔.๐๐ เมตร ยาวประมาณ ๒๘๐.๐๐ เมตร หนาเฉลี่ย ๐.๑๕ เมตร หรือมีพื้นที่ดำเนินการเทศอนกรีต ไม่น้อยกว่า ๑,๐๖๖ ตร.ม. -ก่อสร้างท่อระบายน้ำ คสล. ขนาด ๑๐.๖๐ เมตร พร้อมบ่อพัก คสล. จำนวน ๓๒ บ่อ รวมความยาวประมาณ ๒๘๐.๐๐ เมตร	- เพื่อเป็นการ ระบายน้ำ ที่ท่วมขัง	ชุมชนชาววัง หมู่ที่ ๒	๑,๒๕๐,๐๐๐	๑,๒๕๐,๐๐๐	๑,๒๕๐,๐๐๐	๑,๒๕๐,๐๐๐	๑,๒๕๐,๐๐๐	ท่อระบายน้ำ จำนวน ๑ สาย	จำนวนพื้นที่ น้ำท่วมขัง ลดลงและ ป้องกันน้ำท่วม	กองช่าง
๒๒	โครงการวางท่อ คสล. ชุมชนตะขบ หมู่ที่ ๔ <u>รายละเอียด</u> ดำเนินการวางท่อคสล. ขนาด ๑๐.๖๐ เมตรพร้อมบ่อพัก ๑.๒๐x ๑.๒๐ เมตรมีความยาวไม่น้อยกว่า ๑,๕๐๐ เมตรพร้อมบ่อพัก จำนวน ๑๘๗ บ่อ	เพื่อป้องกันการ กัดเซาะถนน	ชุมชนตะขบ หมู่ที่ ๔	๗๒๐,๐๐๐	๗๒๐,๐๐๐	๗๒๐,๐๐๐	๗๒๐,๐๐๐	๗๒๐,๐๐๐	ท่อ คสล. จำนวน ๑ สาย	ถนนไม่ถูกการ กัดเซาะจาก น้ำ มีอายุการใช้ งานนานขึ้น	กองช่าง
๒๓	ปรับปรุงรางระบายน้ำ ถนนเทศบาลซอย ๑๓/ ๒ ชุมชนตะขบหมู่ที่ ๔ <u>รายละเอียด</u> โดยดำเนินการก่อสร้างรางระบายน้ำรูปตัวยู พร้อมฝาปิด คสล.ร่องตัววีขนาด ๐.๕๐x๐.๖๕x๒๔๐.๐๐ ม.	- เพื่อเป็นการ ระบายน้ำที่ ท่วมขัง - เพื่อป้องกันการ กัดเซาะถนน	ชุมชนตะขบ หมู่ที่ ๔	๔๕๖,๐๐๐	๔๕๖,๐๐๐	๔๕๖,๐๐๐	๔๕๖,๐๐๐	๔๕๖,๐๐๐	รางระบายน้ำ จำนวน ๑ สาย	จำนวนพื้นที่ น้ำท่วมขัง ลดลงและ ป้องกันน้ำท่วม	กองช่าง

-แผนงานอุตสาหกรรมและการโยธา

ที่	โครงการ/กิจกรรม	วัตถุประสงค์	เป้าหมาย (ผลผลิตของ โครงการ)	งบประมาณ					ตัวชี้วัด (KPI)	ผลที่คาดว่าจะ ได้รับ	หน่วยงาน รับผิดชอบ หลัก
				๒๕๖๑ (บาท)	๒๕๖๒ (บาท)	๒๕๖๓ (บาท)	๒๕๖๔ (บาท)	๒๕๖๕ (บาท)			
๒๔	ปรับปรุงรางระบายน้ำ ถนน เทศบาลชอย ๑๓/๓ ชุมชนตะขบหมู่ที่ ๔ <u>รายละเอียด</u> โดยดำเนินการก่อสร้างราง ระบายน้ำรูปตัวยู พร้อมฝาปิดคสล. ร่องตัววีขนาด ๐.๕๐x๐.๖๕x๑๖๐.๐๐ม.	- เพื่อเป็นการ ระบายน้ำที่ ท่วมขัง - เพื่อป้องกันการ กัดเซาะถนน	ชุมชนตะขบ หมู่ที่ ๔	๓๐๔,๐๐๐	๓๐๔,๐๐๐	๓๐๔,๐๐๐	๓๐๔,๐๐๐	๓๐๔,๐๐๐	รางระบายน้ำ จำนวน ๑ สาย	จำนวนพื้นที่น้ำ ท่วมขังลดลงและ ป้องกันน้ำท่วม	กองช่าง
๒๕	ปรับปรุงรางระบายน้ำ ถนน เทศบาลชอย ๑๓/๔ ชุมชนตะขบ หมู่ที่ ๔ <u>รายละเอียด</u> โดยดำเนินการก่อสร้างราง ระบายน้ำรูปตัวยู พร้อมฝาปิดคสล. ร่องตัววีขนาด ๐.๕๐x๐.๖๕x๑๐๘.๐๐ ม.	- เพื่อเป็นการ ระบายน้ำที่ ท่วมขัง - เพื่อป้องกันการ กัดเซาะถนน	ชุมชนตะขบ หมู่ที่ ๔	๒๐๖,๐๐๐	๒๐๖,๐๐๐	๒๐๖,๐๐๐	๒๐๖,๐๐๐	๒๐๖,๐๐๐	รางระบายน้ำ จำนวน ๑ สาย	จำนวนพื้นที่น้ำ ท่วมขังลดลงและ ป้องกันน้ำท่วม	กองช่าง
๒๖	ติดตั้งป้ายภายในชุมชน/ป้ายชื่อ ซอยป้ายจราจร/สัญญาณไฟ กระพริบชุมชนตะขบ หมู่ที่ ๔	แนะนำชุมชนแก่ ผู้มาเยือน	ชุมชนตะขบ หมู่ที่ ๔	๒๕๙,๐๐๐	๒๕๙,๐๐๐	๒๕๙,๐๐๐	๒๕๙,๐๐๐	๒๕๙,๐๐๐	ป้ายภายใน ชุมชน/ป้ายชื่อ ซอยป้ายจราจร/ สัญญาณไฟ กระพริบ มีจำนวนไม่น้อย กว่าร้อยละ ๘๐	พื้นที่ในเขต เทศบาลมีภูมิ ทัศน์ที่สวยงาม	กองช่าง

-แผนงานอุตสาหกรรมและการโยธา

ที่	โครงการ/กิจกรรม	วัตถุประสงค์	เป้าหมาย (ผลผลิตของ โครงการ)	งบประมาณ					ตัวชี้วัด (KPI)	ผลที่คาดว่าจะ ได้รับ	หน่วยงาน รับผิดชอบ หลัก
				๒๕๖๑ (บาท)	๒๕๖๒ (บาท)	๒๕๖๓ (บาท)	๒๕๖๔ (บาท)	๒๕๖๕ (บาท)			
๒๗	วางท่อ คสล. พร้อมประตูเปิดปิดน้ำ ข้างบ้านนางอุไรวรรณ ชุมชนตะขบ หมู่ที่ ๔ <u>รายละเอียด</u> ดำเนินการวางท่อ คสล. ขนาด ๑๐.๖๐ ม. จำนวน ๕๘ ท่อน พร้อม ประตูเปิดปิดน้ำ จำนวน ๑ ชุด (รายละเอียดตามแบบที่เทศบาลกำหนด)	-เพื่อให้การระบาย น้ำไหลสะดวก รวดเร็วไม่มีการ ท่วมขัง	ชุมชนตะขบ หมู่ที่ ๔	๑๓๐,๐๐๐	๑๓๐,๐๐๐	๑๓๐,๐๐๐	๑๓๐,๐๐๐	๑๓๐,๐๐๐	-ลดปัญหาน้ำ ท่วมขังภายใน ชุมชนได้ ร้อยละ ๕๐ ของ ครัวเรือนในเขต เทศบาลฯ	-ประชาชนใน พื้นที่ได้รับความ สะดวก -สุขภาพชีวิตของ คนในชุมชนดีขึ้น	กองช่าง
๒๘	โครงการก่อสร้างรางระบายน้ำคสล. ชุมชนสระแทต หมู่ที่ ๑๑ <u>รายละเอียด</u> ดำเนินการก่อสร้างรางระบายน้ำคสล. มีความกว้าง ๐.๕๐ เมตรลึกไม่น้อยกว่า ๐.๘๐เมตร มีความยาวทั้งสองฝั่ง ๑,๐๐๐ เมตร	เพื่อป้องกันน้ำกัด เซาะถนน	ชุมชนสระแทต หมู่ที่ ๑๑	๖๒๕,๐๐๐	๖๒๕,๐๐๐	๖๒๕,๐๐๐	๖๒๕,๐๐๐	๖๒๕,๐๐๐	รางระบายน้ำ จำนวน ๑ สาย	ถนนไม่ถูกการ กัดเซาะจากน้ำ มีอายุการใช้งาน นานขึ้น	กองช่าง
๒๙	ติดตั้งป้ายภายในชุมชน/ป้ายชื่อซอยป้าย จราจร/สัญญาณไฟกระพริบชุมชน สระแทต หมู่ที่ ๑๑	แนะนำชุมชนแก่ผู้ มาเยือน	ชุมชนสระแทต หมู่ที่ ๑๑	๙๐,๐๐๐	๙๐,๐๐๐	๙๐,๐๐๐	๙๐,๐๐๐	๙๐,๐๐๐	มีป้ายภายใน ชุมชน/ป้ายชื่อ ซอยป้ายจราจร/ สัญญาณไฟ กระพริบ ไม่น้อยกว่า ร้อยละ ๘๐	พื้นที่ในเขต เทศบาลมีภูมิ ทัศน์ที่สวยงาม	กองช่าง

-แผนงานอุตสาหกรรมและการโยธา

ที่	โครงการ/กิจกรรม	วัตถุประสงค์	เป้าหมาย (ผลผลิตของ โครงการ)	งบประมาณ					ตัวชี้วัด (KPI)	ผลที่คาดว่าจะ ได้รับ	หน่วยงาน รับผิดชอบ หลัก
				๒๕๖๑ (บาท)	๒๕๖๒ (บาท)	๒๕๖๓ (บาท)	๒๕๖๔ (บาท)	๒๕๖๕ (บาท)			
๓๐	โครงการก่อสร้างท่อระบายน้ำ คสล. ถนนเทศบาล ซอย ๑๕ ชุมชนสระแหว หมู่ที่ ๑๑ <u>รายละเอียด</u> - ก่อสร้างท่อระบายน้ำ คสล. ขนาด Ø ๐.๖๐ เมตร พร้อมบ่อพัก คสล. จำนวน ๒๐ บ่อ รวมความยาวประมาณ ๑๗๕.๐๐ เมตร - ก่อสร้างถนน คสล. ทับหลังท่อระบายน้ำ ขนาดกว้างเฉลี่ย ๑.๓๐ เมตร หรือมีพื้นที่ดำเนินการ เทศคอนกรีต ไม่น้อยกว่า ๒๐๒.๐๐ ตร.ม.	- เพื่อเป็นการระบายน้ำที่ท่วมขัง	ชุมชนสระแหว หมู่ที่ ๑๑	๗๒๐,๐๐๐	๗๒๐,๐๐๐	๗๒๐,๐๐๐	๗๒๐,๐๐๐	๗๒๐,๐๐๐	วางระบายน้ำจำนวน ๑ สาย	จำนวนพื้นที่น้ำท่วมขังลดลงและป้องกันน้ำท่วม	กองช่าง
๓๑	ปรับปรุง/ซ่อมแซมผิวจราจรถนนเทศบาล ซอย ๑๕ ชุมชนสระแหว หมู่ที่ ๑๑ <u>รายละเอียด</u> ดำเนินการปรับปรุง/ซ่อมแซมผิวจราจรเดิมพร้อมทั้งปูผิวแอสฟัลท์ติกคอนกรีต หนา ๔.๐๐ ซม.ขนาดกว้าง ๔.๐๐x๔๗๐.๐๐ ม.พื้นที่ดำเนินการไม่น้อยกว่า ๑,๘๘๐ ตร.ม.	เพื่อให้สภาพถนนอยู่ในสภาพพร้อมใช้งาน	ชุมชนสระแหว หมู่ที่ ๑๑	๑,๘๘๐,๐๐๐	๑,๘๘๐,๐๐๐	๑,๘๘๐,๐๐๐	๑,๘๘๐,๐๐๐	๑,๘๘๐,๐๐๐	ถนนที่ได้มาตรฐานจำนวน ๑ สาย	ถนนที่ได้มาตรฐานและคงทนถาวร เกิดความสะดวกในการสัญจร	กองช่าง
๓๒	โครงการก่อสร้างถนนหินคลุกถนนเทศบาล ๑๕/๒ (เลียบบลัสระแหว) ชุมชนสระแหวหมู่ที่ ๑๑ - ก่อสร้างถนนหินคลุก ขนาดกว้างเฉลี่ย ๓.๐๐ เมตร ยาวประมาณ ๘๔๐.๐๐ เมตร หนาเฉลี่ย ๐.๑๐ เมตร หรือ มีปริมาตรหินคลุกไม่น้อยกว่า ๒๕๒.๐๐ ลบ.ม. ตามรายละเอียดแบบแปลนเทศบาลตำบลลาดแค กำหนด	เพื่อให้มีการสัญจรไปมาได้สะดวก	ชุมชนสระแหว หมู่ที่ ๑๑	-	๒๓๐,๐๐๐	๒๓๐,๐๐๐	๒๓๐,๐๐๐	๒๓๐,๐๐๐	ถนนหินคลุกจำนวน ๑ สาย	ได้ถนนที่ได้มาตรฐานและเกิดความสะดวกในการสัญจรไปมา	กองช่าง

แผนงานอุตสาหกรรมและการโยธา

ที่	โครงการ/กิจกรรม	วัตถุประสงค์	เป้าหมาย (ผลผลิตของ โครงการ)	งบประมาณ					ตัวชี้วัด (KPI)	ผลที่คาดว่าจะ ได้รับ	หน่วยงาน รับผิดชอบ หลัก
				๒๕๖๑ (บาท)	๒๕๖๒ (บาท)	๒๕๖๓ (บาท)	๒๕๖๔ (บาท)	๒๕๖๕ (บาท)			
๓๓	โครงการก่อสร้างถนนหินคลุก ถนน สาธารณะประโยชน์ (ซอยข้างบ้านนางปลาปู้) ชุมชนสระแทตหมู่ที่ ๑๑ - ก่อสร้างถนนหินคลุก ขนาดกว้างเฉลี่ย ๔.๐๐ เมตร ยาวประมาณ ๙๘.๐๐ เมตร หนาเฉลี่ย ๐.๑๐ เมตร หรือมีปริมาตรถนน หินคลุกไม่น้อยกว่า ๓๙ ลบ.ม. ตาม รายละเอียดแบบแปลนเทศบาลตำบล ตลาดแคกำหนด	เพื่อให้มีการ สัญจรไปมาได้ สะดวก	ชุมชนสระแทต หมู่ที่ ๑๑	-	๕๐,๐๐๐	๕๐,๐๐๐	๕๐,๐๐๐	๕๐,๐๐๐	ถนนหินคลุก จำนวน ๑ สาย	ได้ถนนที่ได้ มาตรฐานและ เกิดความสะดวก ในการสัญจร ไปมา	กองช่าง
๓๔	ปรับปรุงรางระบายน้ำ ถนนเทศบาล ซอย ๒๘ ชุมชนโนนหนามแดงหมู่ที่ ๑๒ <u>รายละเอียด</u> โดยดำเนินการก่อสร้างรางระบายน้ำรูปตัวยู พร้อมฝาปิดคสล. ร่องตัววีรูปตัวยูพร้อมฝา ปิดคสล. ร่องตัววีขนาด ๐.๕๐x๐.๖๕x๑๒๐.๐๐ ม.	- เพื่อเป็นการ ระบายน้ำที่ท่วม ขัง- เพื่อป้องกัน การกัดเซาะถนน	ชุมชนโนน หนามแดง หมู่ที่ ๑๒	๒๒๘,๐๐๐	๒๒๘,๐๐๐	๒๒๘,๐๐๐	๒๒๘,๐๐๐	๒๒๘,๐๐๐	รางระบายน้ำ จำนวน ๑ สาย	จำนวนพื้นที่น้ำ ท่วมขังลดลงและ ป้องกันน้ำท่วม	กองช่าง
๓๕	โครงการก่อสร้างถนน คสล. ถนนเทศบาลซอย ๒๘ ชุมชนโนนหนามแดงหมู่ที่ ๑๒ <u>รายละเอียด</u> ดำเนินการก่อสร้างถนน คสล. หนา ๐.๑๕ ม. ขนาดกว้าง ๔.๐๐x ๖๐.๐๐ ม. พื้นที่ ดำเนินการไม่น้อยกว่า ๒๔๐.๐๐ ตร.ม.	เพื่อให้มีถนนที่ได้ มาตรฐานในการ สัญจรไปมาและ ป้องกันน้ำท่วม ขัง	ชุมชนโนน หนามแดง หมู่ที่ ๑๒	๒๔๐,๐๐๐	๒๔๐,๐๐๐	๒๔๐,๐๐๐	๒๔๐,๐๐๐	๒๔๐,๐๐๐	ถนน คสล. จำนวน ๑ สาย	มีถนนที่ได้ มาตรฐานและ ทนถาวร เกิด ความสะดวก ในการสัญจร	กองช่าง

-แผนงานอุตสาหกรรมและการโยธา

ที่	โครงการ/กิจกรรม	วัตถุประสงค์	เป้าหมาย (ผลผลิตของ โครงการ)	งบประมาณ					ตัวชี้วัด (KPI)	ผลที่คาดว่าจะ ได้รับ	หน่วยงาน รับผิดชอบ หลัก
				๒๕๖๑ (บาท)	๒๕๖๒ (บาท)	๒๕๖๓ (บาท)	๒๕๖๔ (บาท)	๒๕๖๕ (บาท)			
๓๖	ติดตั้งป้ายภายในชุมชน/ป้ายชื่อ ซอยป้ายจราจร/สัญญาณไฟ กระพริบชุมชนโนนหนามแดง หมู่ที่ ๑๒	แนะนำชุมชน แก่ผู้มาเยือน	ชุมชนโนน หนามแดง หมู่ที่ ๑๒	๑๐๑,๐๐๐	๑๐๑,๐๐๐	๑๐๑,๐๐๐	๑๐๑,๐๐๐	๑๐๑,๐๐๐	ป้ายภายใน ชุมชน/ป้ายชื่อ ซอยป้าย จราจร/ สัญญาณไฟ กระพริบมีครบ ทุกซอย	พื้นที่ในเขต เทศบาลมีภูมิ ทัศน์ที่สวยงาม	กองช่าง
๓๗	โครงการถมดินขยายไหล่ทาง ถนน มิตรภาพ (ช่วงบริเวณหน้าโรงเรียน อนุบาลตลาดแค) - ดำเนินการ ถมดินขยายไหล่ทาง กว้างเฉลี่ย ๖.๕๐ เมตร ยาว ประมาณ ๑๐๐.๐๐ เมตร ลึกเฉลี่ย ๑.๐๐-๑.๕๐ เมตร หรือ คิดเป็น ปริมาณดินถมไม่น้อยกว่า ๙๗๕.๐๐ ลบ.ม. - ก่อสร้างท่อระบายน้ำ คสล. ขนาด Ø๑.๐๐ เมตร พร้อมบ่อกัก คสล. จำนวน ๑๒ บ่อ รวมความยาว ประมาณ ๑๑๕.๐๐ เมตร	เพื่อสัญจรไปมา ได้สะดวกและให้ การระบายน้ำ ไหลสะดวก รวดเร็วไม่มี น้ำท่วมขัง	ชุมชน โนนพิมาน หมู่ที่ ๑๒	๔๕๐,๐๐๐	๔๕๐,๐๐๐	๔๕๐,๐๐๐	๔๕๐,๐๐๐	๔๕๐,๐๐๐	- ท่อระบายน้ำ คสล. จำนวน ๑ สาย - ลดปัญหา น้ำท่วมขัง	- ประชาชนใน พื้นที่ได้รับ ความสะดวก - สุขภาพชีวิต ของคน ในชุมชนดีขึ้น	กองช่าง
๓๘	ปรับปรุงรางระบายน้ำ ถนนเทศบาลซอย ๙/๕ ชุมชนโนนพิมาน หมู่ที่๑๒ <u>รายละเอียด</u> โดยดำเนินการก่อสร้างราง ระบายน้ำรูปตัวยู พร้อมฝาปิด คสล. ร่องตัววี ขนาด ๐.๕๐x๐.๖๕x๖๐.๐๐ ม.	- เพื่อเป็นการ ระบายน้ำ ที่ท่วมขัง - เพื่อป้องกันการ กัดเซาะถนน	ชุมชน โนนพิมาน หมู่ที่ ๑๒	๑๑๔,๐๐๐	๑๑๔,๐๐๐	๑๑๔,๐๐๐	๑๑๔,๐๐๐	๑๑๔,๐๐๐	รางระบายน้ำ จำนวน ๑ สาย	จำนวนพื้นที่น้ำ ท่วมขังลดลงและ ป้องกันน้ำท่วม	กองช่าง

-แผนงานอุตสาหกรรมและการโยธา

ที่	โครงการ/กิจกรรม	วัตถุประสงค์	เป้าหมาย (ผลผลิตของ โครงการ)	งบประมาณ					ตัวชี้วัด (KPI)	ผลที่คาดว่าจะ ได้รับ	หน่วยงาน รับผิดชอบ หลัก
				๒๕๖๑ (บาท)	๒๕๖๒ (บาท)	๒๕๖๓ (บาท)	๒๕๖๔ (บาท)	๒๕๖๕ (บาท)			
๓๙	ปรับปรุงรางระบายน้ำถนนเทศบาลซอย๙/ ๖ ชุมชนโนนพิमानหมู่ที่ ๑๒ <u>รายละเอียด</u> โดยดำเนินการก่อสร้างรางระบายน้ำ รูปตัวยู พร้อมฝาปิดคสล. ร่องตัววี ขนาด ๐.๕๐x๐.๖๕x๘๐.๐๐ ม.	- เพื่อเป็นการ ระบายน้ำ ที่ท่วมขัง - เพื่อป้องกันการ กัดเซาะถนน	ชุมชน โนนพิमान หมู่ที่ ๑๒	๑๕๒,๐๐๐	๑๕๒,๐๐๐	๑๕๒,๐๐๐	๑๕๒,๐๐๐	๑๕๒,๐๐๐	รางระบายน้ำ จำนวน ๑ สาย	จำนวนพื้นที่น้ำ ท่วมขังลดลงและ ป้องกันน้ำท่วม	กองช่าง
๔๐	ปรับปรุงรางระบายน้ำถนนเทศบาล ซอย๙/๘ ชุมชนโนนพิमानหมู่ที่ ๑๒ <u>รายละเอียด</u> โดยดำเนินการก่อสร้างรางระบายน้ำรูปตัวยู พร้อมฝาปิดคสล. ร่องตัววี ขนาด ๐.๕๐x๐.๖๕x๖๐.๐๐ ม.	- เพื่อเป็นการ ระบายน้ำ ที่ท่วมขัง - เพื่อป้องกันการ กัดเซาะถนน	ชุมชน โนนพิमान หมู่ที่ ๑๒	๑๑๔,๐๐๐	๑๑๔,๐๐๐	๑๑๔,๐๐๐	๑๑๔,๐๐๐	๑๑๔,๐๐๐	รางระบายน้ำ จำนวน ๑ สาย	จำนวนพื้นที่น้ำ ท่วมขังลดลงและ ป้องกันน้ำท่วม	กองช่าง
๔๑	ปรับปรุงรางระบายน้ำ ถนนเทศบาลซอย ๒/๑ ชุมชนโนนหนามแดงหมู่ ๑๒ <u>รายละเอียด</u> โดยดำเนินการก่อสร้างรางระบายน้ำรูปตัวยู พร้อมฝาปิด คสล. ร่องตัววี ขนาด ๐.๕๐x๐.๖๕x๑๓๐.๐๐ ม.	- เพื่อเป็นการ ระบายน้ำ ที่ท่วมขัง - เพื่อป้องกันการ กัดเซาะถนน	ชุมชน โนนพิमान หมู่ที่ ๑๒	๒๔๗,๐๐๐	๒๔๗,๐๐๐	๒๔๗,๐๐๐	๒๔๗,๐๐๐	๒๔๗,๐๐๐	รางระบายน้ำ จำนวน ๑ สาย	จำนวนพื้นที่น้ำ ท่วมขังลดลงและ ป้องกันน้ำท่วม	กองช่าง
๔๒	ปรับปรุงรางระบายน้ำ ถนนเทศบาล ซอย ๒๑ชุมชนโนนหนามแดง หมู่ที่ ๑๒ <u>รายละเอียด</u> โดยดำเนินการก่อสร้างรางระบายน้ำรูปตัวยู พร้อมฝาปิดคสล. ร่องตัววี ขนาด ๐.๕๐x๐.๖๕x๒๖๔.๐๐ ม.	- เพื่อเป็นการ ระบายน้ำที่ ท่วมขัง - เพื่อป้องกันการ กัดเซาะถนน	ชุมชน โนนพิमान หมู่ที่ ๑๒	๕๐๒,๐๐๐	๕๐๒,๐๐๐	๕๐๒,๐๐๐	๕๐๒,๐๐๐	๕๐๒,๐๐๐	รางระบายน้ำ จำนวน ๑ สาย	จำนวนพื้นที่น้ำ ท่วมขังลดลงและ ป้องกันน้ำท่วม	กองช่าง

-แผนงานอุตสาหกรรมและการโยธา

ที่	โครงการ/กิจกรรม	วัตถุประสงค์	เป้าหมาย (ผลผลิตของ โครงการ)	งบประมาณ					ตัวชี้วัด (KPI)	ผลที่คาดว่าจะ ได้รับ	หน่วยงาน รับผิดชอบ หลัก
				๒๕๖๑ (บาท)	๒๕๖๒ (บาท)	๒๕๖๓ (บาท)	๒๕๖๔ (บาท)	๒๕๖๕ (บาท)			
๔๓	ติดตั้งป้ายภายในชุมชน/ป้ายชื่อซอย/ป้าย จราจร/สัญญาณไฟกระพริบ ชุมชนโนนพิมาน หมู่ ๑๒	เพื่อแนะนำ ชุมชนแก่ผู้มา เยือน	ชุมชน โนนพิมาน หมู่ที่ ๑๒	๒๑๙,๖๘๐	๒๑๙,๖๘๐	๒๑๙,๖๘๐	๒๑๙,๖๘๐	๒๑๙,๖๘๐	มีป้าย ประชาสัมพันธ์ ป้ายของชุมชน ครบทุกซอย	ถนนที่ได้ มาตรฐานและ คงทนถาวรเกิด ความสะดวกใน การสัญจร	กองช่าง
๔๔	โครงการก่อสร้างถนนทางไปบ่อขยะจาก เหมือง-สุดซอยบ่อขยะ ชุมชนโนน พิมาน หมู่ที่๑๒ <u>รายละเอียด</u> ดำเนินการก่อสร้างถนนคสล.ดำเนินการ ก่อสร้างถนนคสล.ขนาดกว้าง ๔.๕๐ เมตร ยาว ๓๔๐ เมตร หน้า ๐.๑๕ เมตร	เพื่อความสะดวก ในการเดินทางใน การขนขยะ	ชุมชน โนนพิมาน หมู่ที่ ๑๒	๘๕๐,๐๐๐	๘๕๐,๐๐๐	๘๕๐,๐๐๐	๘๕๐,๐๐๐	๘๕๐,๐๐๐	ถนนที่ได้ มาตรฐาน จำนวน ๑ สาย	เพื่อเทศบาล ตำบลลาดแค มีความสะดวก รวดเร็วในการ ขนขยะสิ่งปฏิกูล	กองช่าง
๔๕	ปรับปรุงรางระบายน้ำ ถนนเทศบาลซอย ๙/๒ ชุมชนโนนพิมาน หมู่ที่ ๑๒ <u>รายละเอียด</u> โดยดำเนินการก่อสร้างรางระบายน้ำ รูปตัวยู พร้อมฝาปิดคสล.ร่องตัววี ขนาด๐.๕๐x๐.๖๕x๕๘๐ม.	- เพื่อเป็นการ ระบายน้ำ ที่ท่วมขัง - เพื่อป้องกันการ กัดเซาะถนน	ชุมชน โนนพิมาน หมู่ที่ ๑๒	๑,๑๐๒,๐๐๐	๑,๑๐๒,๐๐๐	๑,๑๐๒,๐๐๐	๑,๑๐๒,๐๐๐	๑,๑๐๒,๐๐๐	รางระบายน้ำ จำนวน ๑ สาย	จำนวนพื้นที่น้ำ ท่วมขังลดลง และป้องกัน น้ำท่วม	กองช่าง
๔๖	ปรับปรุงรางระบายน้ำ ถนนเทศบาล ซอย ๙/๓ ชุมชนโนนพิมาน หมู่ที่ ๑๒ <u>รายละเอียด</u> โดยดำเนินการก่อสร้างรางระบายน้ำ รูปตัวยูพร้อมฝาปิดคสล.ร่องตัววีขนาด ๐.๕๐x๐.๖๕x๑,๔๔๐.๐๐ ม.	- เพื่อเป็นการ ระบายน้ำ ที่ท่วมขัง - เพื่อป้องกันการ กัดเซาะถนน	ชุมชน โนนพิมาน หมู่ที่ ๑๒	๒,๗๓๕,๐๐๐	๒,๗๓๕,๐๐๐	๒,๗๓๕,๐๐๐	๒,๗๓๕,๐๐๐	๒,๗๓๕,๐๐๐	รางระบายน้ำ จำนวน ๑ สาย	จำนวนพื้นที่น้ำ ท่วมขังลดลง และป้องกัน น้ำท่วม	กองช่าง

-แผนงานอุตสาหกรรมและการโยธา

ที่	โครงการ/กิจกรรม	วัตถุประสงค์	เป้าหมาย (ผลผลิตของ โครงการ)	งบประมาณ					ตัวชี้วัด (KPI)	ผลที่คาดว่าจะ ได้รับ	หน่วยงาน รับผิดชอบ หลัก
				๒๕๖๑ (บาท)	๒๕๖๒ (บาท)	๒๕๖๓ (บาท)	๒๕๖๔ (บาท)	๒๕๖๕ (บาท)			
๔๗	โครงการก่อสร้างรางระบายน้ำ คสล. ถนนเทศบาลซอย ๙/๔ (ข้างบ้านนางอุทัย สิงห์พล-บ้านนายสุวรรณ เกิดมะเริง) ชุมชนโนนพิมาน หมู่ที่ ๑๒ - ก่อสร้างรางระบายน้ำรูปตัวยูพร้อมฝาปิด คสล. ขนาดกว้างเฉลี่ย ๐.๔๐ เมตร ลึกเฉลี่ย ๐.๖๒๕- ๐.๗๐ เมตร ยาวประมาณ ๖๔.๐๐ เมตร - ก่อสร้างท่อลอด คสล. ขนาด Ø ๐.๓๐ เมตร จำนวน ๓ จุด ตามรายละเอียดแบบแปลนเทศบาลตำบล ตลาดแคกำหนด	- เพื่อป้องกัน น้ำท่วมขัง	- ชุมชน โนนพิมาน หมู่ที่ ๑๒	๒๐๐,๐๐๐	๒๐๐,๐๐๐	๒๐๐,๐๐๐	๒๐๐,๐๐๐	๒๐๐,๐๐๐	- ลดปัญหา น้ำท่วมขัง ภายในชุมชน โนนพิมาน จำนวน ๑ แห่ง	- ช่วยลด ปัญหาน้ำท่วม ขังของชุมชน โนนพิมาน	กองช่าง
๔๘	ติดตั้งป้ายภายในชุมชน/ป้ายชื่อซอยป้ายจราจร/ สัญญาณไฟกระพริบชุมชน ตลาดแคตะวันออกฝั่งเหนือ หมู่ที่ ๑๕	แนะนำชุมชน แก่ผู้มาเยือน	ชุมชน ตลาดแค ตะวันออก ฝั่งเหนือ หมู่ที่ ๑๕	๑๙๖,๐๐๐	๑๙๖,๐๐๐	๑๙๖,๐๐๐	๑๙๖,๐๐๐	๑๙๖,๐๐๐	มีป้ายภายใน ชุมชน/ป้ายชื่อ ซอยป้าย จราจร/ สัญญาณไฟ กระพริบ ไม่น้อยกว่า ร้อยละ ๘๐	พื้นที่ในเขต เทศบาลมี ภูมิทัศน์ ที่สวยงาม	กองช่าง
๔๙	โครงการซ่อมแซมผิวจราจร คสล. ถนนเทศบาล ซอย ๑๗ ชุมชนตลาดแคตะวันออกฝั่งเหนือ หมู่ที่ ๑๕ - รื้อ/ก่อสร้างถนน คสล. ขนาดกว้างเฉลี่ย ๔.๐๐ เมตร ยาวประมาณ ๑๕๐.๐๐ เมตร หนาเฉลี่ย ๐.๑๕ เมตร หรือมีพื้นที่ดำเนินการซ่อมแซมผิว จราจร คสล. ไม่น้อยกว่า ๖๐๐ ตร.ม.	เพื่อให้มีถนนที่ได้ มาตรฐานในการ สัญจรไป-มา และป้องกัน น้ำท่วมขัง	ชุมชน ตลาดแค ตะวันออก ฝั่งเหนือ หมู่ที่ ๑๕	๔๕๐,๐๐๐	๔๕๐,๐๐๐	๔๕๐,๐๐๐	๔๕๐,๐๐๐	๔๕๐,๐๐๐	ถนน คสล. จำนวน ๑ สาย	จำนวนพื้นที่ น้ำท่วมขัง ลดลงและ ป้องกันน้ำท่วม	กองช่าง

-แผนงานอุตสาหกรรมและการโยธา

ที่	โครงการ/กิจกรรม	วัตถุประสงค์	เป้าหมาย (ผลผลิตของ โครงการ)	งบประมาณ					ตัวชี้วัด (KPI)	ผลที่คาดว่าจะ ได้รับ	หน่วยงาน รับผิดชอบ หลัก
				๒๕๖๑ (บาท)	๒๕๖๒ (บาท)	๒๕๖๓ (บาท)	๒๕๖๔ (บาท)	๒๕๖๕ (บาท)			
๕๐	ก่อสร้างขุมประตู่ทางเข้าชุมชน	เพื่อปรับปรุงภูมิทัศน์ในเขตพื้นที่เทศบาลตำบลตลาดแค	ชุมชนตลาดแค ตะวันออกฝั่งใต้ หมู่ที่ ๑๕	๓๐๐,๐๐๐	๓๐๐,๐๐๐	๓๐๐,๐๐๐	๓๐๐,๐๐๐	๓๐๐,๐๐๐	ขุมประตู่ทางเข้าชุมชน จำนวน ๑ แห่ง	พื้นที่ในเขตเทศบาล มีภูมิทัศน์ที่สวยงาม	กองช่าง
๕๑	ขุดลอกคลองส่งน้ำ หน้าโรงเรียน ธารปราสาทเพชรวิทยา ชุมชนตลาดแคตะวันออกฝั่งใต้ หมู่ที่ ๑๕ มีระยะทาง ๓๐๐.๐๐ เมตร	เพื่อกักเก็บน้ำไว้ใช้ในการเกษตร ในช่วงฤดูแล้ง และป้องกันปัญหาท่วม ในช่วงน้ำหลาก	ชุมชนตลาดแค ตะวันออกฝั่งใต้ หมู่ที่ ๑๕	๕๐,๐๐๐	๕๐,๐๐๐	๕๐,๐๐๐	๕๐,๐๐๐	๕๐,๐๐๐	คลองส่งน้ำ จำนวน ๑ สาย	พื้นที่ในการเกษตร ได้รับประโยชน์	กองช่าง
๕๒	ติดตั้งป้ายภายในชุมชน/ป้ายชื่อซอย ป้ายจราจร/สัญญาณไฟกระพริบ ชุมชนตลาดแคตะวันออกฝั่งใต้ หมู่ที่ ๑๕	แนะนำชุมชนแก่ผู้มาเยือน	ชุมชนตลาดแค ตะวันออกฝั่งใต้ หมู่ที่ ๑๕	๕๗,๐๐๐	๕๗,๐๐๐	๕๗,๐๐๐	๕๗,๐๐๐	๕๗,๐๐๐	มีป้ายภายในชุมชน/ป้ายชื่อซอย ป้ายจราจร/สัญญาณไฟกระพริบ ไม่น้อยกว่า ร้อยละ ๘๐	พื้นที่ในเขตเทศบาลมีภูมิทัศน์ที่สวยงาม	กองช่าง
๕๓	โครงการก่อสร้างถนน คสล. ถนนหลังฝายน้ำล้น ชุมชนตลาดแคตะวันออกฝั่งเหนือ หมู่ที่ ๑๕ ช่วงที่ ๑ - ก่อสร้าง ถนน คสล. ขนาดกว้างเฉลี่ย ๑๐.๐๐ เมตร ยาวประมาณ ๑๕.๐๐ เมตร หนาเฉลี่ย ๐.๑๕ เมตร หรือมีพื้นที่ดำเนินการเทคอนกรีตไม่น้อยกว่า ๑๕๐.๐๐ ตร.ม. ช่วงที่ ๒ - ก่อสร้างถนน คสล. ขนาดกว้างเฉลี่ย ๖.๐๐ เมตร ยาวประมาณ ๒๗.๐๐ เมตร หนาเฉลี่ย ๐.๑๕ เมตร หรือมีพื้นที่ดำเนินการเทคอนกรีตไม่น้อยกว่า ๑๖๒.๐๐ ตร.ม.	- เพื่อให้มีถนนที่ได้มาตรฐานในการสัญจรไป-มา	ชุมชนตลาดแค ตะวันออกฝั่งใต้ หมู่ที่ ๑๕	๒๐๐,๐๐๐	๒๐๐,๐๐๐	๒๐๐,๐๐๐	๒๐๐,๐๐๐	๒๐๐,๐๐๐	ถนน คสล. จำนวน ๑ สาย	สัญจรไป-มา สะดวก	กองช่าง

-แผนงานอุตสาหกรรมและการโยธา

ที่	โครงการ/กิจกรรม	วัตถุประสงค์	เป้าหมาย (ผลผลิตของ โครงการ)	งบประมาณ					ตัวชี้วัด (KPI)	ผลที่คาดว่าจะ ได้รับ	หน่วยงาน รับผิดชอบ หลัก
				๒๕๖๑ (บาท)	๒๕๖๒ (บาท)	๒๕๖๓ (บาท)	๒๕๖๔ (บาท)	๒๕๖๕ (บาท)			
๕๔	โครงการปรับปรุงถนน และก่อสร้างท่อระบายน้ำ คสล. ถนน เทศบาล ซอย ๖ (ข้าง รพ.สต. ตลาดแค) - ยกระดับ/ก่อสร้างถนน คสล. หนา กว้างเฉลี่ย ๕.๐๐ เมตร ยาวประมาณ ๖๐.๐๐ เมตร หนาเฉลี่ย ๐.๑๕ เมตร หรือมีพื้นที่เทคอนกรีตไม่น้อยกว่า ๓๐๐.๐๐ ตร.ม. พร้อมทางเชื่อมถนน มีรูปภาพ - ก่อสร้างรางระบายน้ำรูปตัวยูพร้อมฝาปิด คสล. ขนาดกว้างเฉลี่ย ๐.๔๐ เมตร ลึกเฉลี่ย ๐.๖๒๕-๐.๘๐ เมตร ยาว ประมาณ ๒๒๐.๐๐ เมตร - ก่อสร้างท่อลอด คสล. ขนาด Ø ๐.๓๐ เมตร จำนวน ๕ จุด	- เพื่อเป็นการระบายน้ำที่ท่วมขัง - เพื่อให้มีถนนที่ได้มาตรฐานในการสัญจรไปมา	ชุมชนตลาดแค ตะวันออกฝั่งใต้ หมู่ที่ ๑๕	๑,๐๐๐,๐๐๐	๑,๐๐๐,๐๐๐	๑,๐๐๐,๐๐๐	๑,๐๐๐,๐๐๐	๑,๐๐๐,๐๐๐	ท่อระบายน้ำ จำนวน ๑ สาย ถนน คสล. ๑ สาย	จำนวนพื้นที่น้ำท่วมขังลดลงและป้องกันน้ำท่วมสัญจรไปมาสะดวก	กองช่าง
๕๕	โครงการซ่อมแซมผิวจราจร คสล. ถนน เทศบาล ซอย ๑๖ ชุมชนตลาดแค ตะวันออกฝั่งใต้ หมู่ที่ ๑๕ - รื้อ/ก่อสร้างถนน คสล. ขนาดกว้างเฉลี่ย ๔.๐๐ เมตร ยาวประมาณ ๑๐๐.๐๐ เมตร หนาเฉลี่ย ๐.๑๕ เมตร หรือมีพื้นที่ดำเนินการซ่อมแซมผิวจราจร คสล. ไม่น้อยกว่า ๔๐๐ ตร.ม.	เพื่อให้สภาพถนนอยู่ในสภาพพร้อมใช้งาน	ชุมชนตลาดแค ตะวันออกฝั่งใต้ หมู่ที่ ๑๕	๓๐๐,๐๐๐	๓๐๐,๐๐๐	๓๐๐,๐๐๐	๓๐๐,๐๐๐	๓๐๐,๐๐๐	ถนนที่ได้มาตรฐาน จำนวน ๑ สาย	ถนนที่ได้มาตรฐานและคงทนถาวร เกิดความสะดวกในการสัญจร	กองช่าง

-แผนงานอุตสาหกรรมและการโยธา

ที่	โครงการ/กิจกรรม	วัตถุประสงค์	เป้าหมาย (ผลผลิตของ โครงการ)	งบประมาณ					ตัวชี้วัด (KPI)	ผลที่คาดว่าจะได้รับ	หน่วยงาน รับผิดชอบ หลัก
				๒๕๖๑ (บาท)	๒๕๖๒ (บาท)	๒๕๖๓ (บาท)	๒๕๖๔ (บาท)	๒๕๖๕ (บาท)			
๕๖	โครงการถมดินขยายไหล่ทางถนนมิตรภาพ (ข้างบริเวณหน้า รพ.สต.ตลาดแค ถึง หน้า อาคารร้านค้าชุมชน) - ดำเนินการถมดินขยายไหล่ทาง กว้างเฉลี่ย ๔.๐๐ - ๗.๐๐ เมตร ยาวประมาณ ๑๕๐.๐๐ เมตร ลึกเฉลี่ย ๑.๐๐ - ๑.๕๐ เมตร หรือคิด เป็นปริมาณดินถมไม่น้อยกว่า ๑,๕๐๐ ลบ.ม. พร้อมปรับปรุงยกระดับขอบบ่อพัก คสล.	-การเดินทาง สัญจรของ ประชาชนใน ชุมชนรวดเร็วขึ้น และเกิดความ ปลอดภัยในชีวิต และทรัพย์สิน	ชุมชนตลาด แคตะวันออก ฝั่งใต้ หมู่ที่ ๑๕	๑๖๕,๐๐๐	๑๖๕,๐๐๐	๑๖๕,๐๐๐	๑๖๕,๐๐๐	๑๖๕,๐๐๐	- เพิ่ม ประสิทธิภาพ ในการเดินทาง สัญจรของ ประชาชนใน ชุมชนรวดเร็ว ขึ้นและเกิด ความปลอดภัย ในชีวิตและ ทรัพย์สิน	ประชาชนมี ถนนสัญจร ที่ได้ มาตรฐาน	กองช่าง
รวม	๕๖ โครงการ	-	-	๒๗,๐๕๗,๖๘๐	๒๗,๓๓๗,๖๘๐	๒๗,๓๓๗,๖๘๐	๒๗,๓๓๗,๖๘๐	๒๗,๓๓๗,๖๘๐	-	-	

-แผนงานการพาณิชย์

-แผนงานงบกลาง

ก. ยุทธศาสตร์จังหวัด ที่ ๒ ยกระดับสังคมให้เป็นเมืองน่าอยู่ตามแนวทางเศรษฐกิจพอเพียง

ข. ยุทธศาสตร์การพัฒนาขององค์กรปกครองส่วนท้องถิ่นในเขตจังหวัด ที่ ๗ ยุทธศาสตร์ด้านการพัฒนาการท่องเที่ยว ศาสนา - วัฒนธรรมประเพณี และกีฬา

ยุทธศาสตร์ที่ ๙ ยุทธศาสตร์ด้านส่งเสริมศาสนาและวัฒนธรรม

-แผนงานบริหารงานทั่วไป

-แผนงานรักษาความสงบภายใน

-แผนงานการศึกษา

ที่	โครงการ/กิจกรรม	วัตถุประสงค์	เป้าหมาย (ผลผลิตของ โครงการ)	งบประมาณ					ตัวชี้วัด (KPI)	ผลที่คาดว่าจะได้รับ	หน่วยงาน รับผิดชอบหลัก
				๒๕๖๑ (บาท)	๒๕๖๒ (บาท)	๒๕๖๓ (บาท)	๒๕๖๔ (บาท)	๒๕๖๕ (บาท)			
๑	ส่งเสริม พระพุทธศาสนาในวัน เข้าพรรษาและวัน สำคัญทางศาสนา	เพื่อส่งเสริมให้เด็ก เยาวชนและ ประชาชนได้เข้าร่วมกิจกรรมทาง พระพุทธศาสนา	เด็ก เยาวชนและ ประชาชน ใน พื้นที่ฯ	๑๐,๐๐๐	๑๐,๐๐๐	๑๐,๐๐๐	๑๐,๐๐๐	๑๐,๐๐๐	เด็ก เยาวชน และประชาชน เข้าร่วม กิจกรรมทาง พระพุทธศาสน าเพิ่มมากขึ้น	เด็ก เยาวชนและ ประชาชน สามารถนำ หลักธรรมและ หลักปฏิบัติทาง พิธีสงฆ์ไปปฏิบัติ ได้อย่างถูกต้อง	กองการศึกษา
๒	จัดงานประเพณี สงกรานต์	เพื่อจัดงานประเพณีสงกรานต์ สืบสานและรักษาประเพณีที่ดี งามของท้องถิ่น	จัดงานประเพณี สงกรานต์ในเขต เทศบาลตำบล ตลาดแค	๘๐,๐๐๐	๘๐,๐๐๐	๘๐,๐๐๐	๘๐,๐๐๐	๘๐,๐๐๐	จัดงาน ประเพณี สงกรานต์ใน เขตเทศบาล ตำบลตลาดแค จำนวน ๑ ครั้ง/ปี	ประชาชนมี จิตสำนึกในการ สืบสานวัฒนธรรม และรักษา ประเพณีที่ดีงาม ของท้องถิ่น	กองการศึกษา
๓	จัดงานฉลองวันแห่ง ชัยชนะของ ท้าวสุรนารี	เพื่อเข้าร่วมงานฉลองวันแห่งชัย ชนะของท้าวสุรนารี	หุ่่งสัมฤทธิ์ ๑ ครั้ง/ปี	๑๐,๐๐๐	๑๐,๐๐๐	๑๐,๐๐๐	๑๐,๐๐๐	๑๐,๐๐๐	เด็ก, เยาวชน และประชาชน เข้าร่วมงานไม่ น้อยกว่า ๑๐๐ คน	เด็ก เยาวชนและ ประชาชนเข้า ร่วมงานและ เรียนรู้ถึง ประวัติศาสตร์ ของท้องถิ่น	กองการศึกษา

-แผนงานการศึกษา

ที่	โครงการ/กิจกรรม	วัตถุประสงค์	เป้าหมาย (ผลผลิตของ โครงการ)	งบประมาณ					ตัวชี้วัด (KPI)	ผลที่คาดว่าจะ ได้รับ	หน่วยงาน รับผิดชอบหลัก
				๒๕๖๑ (บาท)	๒๕๖๒ (บาท)	๒๕๖๓ (บาท)	๒๕๖๔ (บาท)	๒๕๖๕ (บาท)			
๔	จัดงานวันเด็กแห่งชาติ	เพื่อจัดงานวันเด็ก แห่งชาติ	โรงเรียนในสังกัด เทศบาลตำบล ตลาดแค จำนวน ๑ ครั้ง/ปี	๕๐,๐๐๐	๕๐,๐๐๐	๕๐,๐๐๐	๕๐,๐๐๐	๕๐,๐๐๐	เด็ก เยาวชนและ ประชาชนได้เข้าร่วม กิจกรรมที่เป็นการ เสริมสร้างการเรียนรู้ โดยนักเรียนในสังกัด เทศบาลเข้าร่วม กิจกรรม ไม่น้อยกว่า ร้อยละ ๖๐	เด็ก เยาวชนและ ประชาชนได้ ร่วมกันจัด กิจกรรมสรรสร้าง และนันทนาการ	กองการศึกษา
๕	จัดงานวันลอยกระทง	เพื่อจัดงานประเพณี ลอยกระทงสืบสาน รักษาประเพณีที่ดี งามของท้องถิ่น	จัดงานวันลอย กระทง ในเขต เทศบาลตำบล ตลาดแค จำนวน ๑ ครั้ง/ปี	๑๕๐,๐๐๐	๑๕๐,๐๐๐	๑๕๐,๐๐๐	๑๕๐,๐๐๐	๑๕๐,๐๐๐	เด็ก เยาวชนและ ประชาชนได้เข้าร่วม กิจกรรมที่เป็นการ อนุรักษ์ประเพณีและ วัฒนธรรมท้องถิ่น ไม่น้อยกว่า ร้อยละ ๕๐ ของ ประชากรทั้งหมด	เด็ก เยาวชนและ ประชาชนอนุรักษ์ วัฒนธรรมพื้นถิ่น ให้คงอยู่สืบไป	กองการศึกษา
รวม	๕ โครงการ	-	-	๓๐๐,๐๐๐	๓๐๐,๐๐๐	๓๐๐,๐๐๐	๓๐๐,๐๐๐	๓๐๐,๐๐๐	-	-	

-แผนงานสาธารณสุข
-แผนงานสังคมสงเคราะห์
-แผนงานเคหะและชุมชน

-แผนงานสร้างความเข้มแข็งของชุมชน

ที่	โครงการ/กิจกรรม	วัตถุประสงค์	เป้าหมาย (ผลผลิตของ โครงการ)	งบประมาณ					ตัวชี้วัด (KPI)	ผลที่คาดว่าจะ ได้รับ	หน่วยงาน รับผิดชอบหลัก
				๒๕๖๑ (บาท)	๒๕๖๒ (บาท)	๒๕๖๓ (บาท)	๒๕๖๔ (บาท)	๒๕๖๕ (บาท)			
๑	โครงการเทิดทูนสถาบัน และงานรัฐพิธี	เพื่อแสดงความจงรักภักดี ต่อสถาบันพระมหากษัตริย์	ผู้บริหาร เจ้าหน้าที่ ประชาชน	๑๐๐,๐๐๐	๑๐๐,๐๐๐	-	-	-	ร้อยละ ๘๐ แสดงความ จงรักภักดี	ประชาชนในเขต เทศบาลตำบลลาดแค ได้เข้าร่วมกิจกรรม	สำนัก ปลัดเทศบาล
รวม	๑ โครงการ	-	-	๑๐๐,๐๐๐	๑๐๐,๐๐๐	-	-	-	-	-	

-แผนงานการศาสนาวัฒนธรรมและนันทนาการ

ที่	โครงการ/กิจกรรม	วัตถุประสงค์	เป้าหมาย (ผลผลิตของ โครงการ)	งบประมาณ					ตัวชี้วัด (KPI)	ผลที่คาดว่าจะได้รับ	หน่วยงาน รับผิดชอบหลัก
				๒๕๖๑ (บาท)	๒๕๖๒ (บาท)	๒๕๖๓ (บาท)	๒๕๖๔ (บาท)	๒๕๖๕ (บาท)			
๑	โครงการจัดงานเฉลิมพระชนมพรรษา ๑๒ สิงหาคม มหาราชินี	เพื่อเทิดทูนพระเกียรติสมเด็จพระนางเจ้าสิริกิติ์ พระบรมราชินีนาถ พระบรมราชชนนีพันปีหลวง	จำนวน ๑ ครั้ง/ปี	๕๐,๐๐๐	๕๐,๐๐๐	๕๐,๐๐๐	๕๐,๐๐๐	๕๐,๐๐๐	จำนวน ๑ ครั้ง/ปี	ประชาชนในเขตเทศบาลได้เข้าร่วมเทิดพระเกียรติสมเด็จพระนางเจ้าพระบรมราชินีนาถ	สำนักปลัดเทศบาล
๒	โครงการจัดงานเฉลิมพระชนมพรรษา พระบาทสมเด็จพระเจ้าอยู่หัวฯ	เพื่อเทิดทูนพระเกียรติพระบาทสมเด็จพระบรมชนกาธิเบศร มหาภูมิพลอดุลยเดชมหาราช บรมนาถบพิตร	จำนวน ๑ ครั้ง/ปี	๑๕๐,๐๐๐	๑๕๐,๐๐๐	๓๐,๐๐๐	๓๐,๐๐๐	๓๐,๐๐๐	จำนวน ๑ ครั้ง/ปี	ประชาชนในเขตเทศบาลได้เข้าร่วมเทิดพระเกียรติพระบาทสมเด็จพระเจ้าอยู่หัวฯ	สำนักปลัดเทศบาล
๓	โครงการวันเฉลิมพระชนมพรรษา สมเด็จพระบรมราชินี ๓ มิ.ย.	เพื่อเทิดทูนพระเกียรติสมเด็จพระนางเจ้าสุทิดา พัชรสุธาพิมลลักษณ พระบรมราชินี	จำนวน ๑ ครั้ง/ปี	๓๐,๐๐๐	๓๐,๐๐๐	๓๐,๐๐๐	๓๐,๐๐๐	๓๐,๐๐๐	จำนวน ๑ ครั้ง/ปี	ประชาชนในเขตเทศบาลได้เข้าร่วมสมเด็จพระราชินีเทิดพระเกียรติ	สำนักปลัดเทศบาล
๔	โครงการจัดงานวันเฉลิมพระชนมพรรษสมเด็จพระเจ้าอยู่หัวมหาวชิราลงกรณบดินทรเทพยวรางกูร	เพื่อเทิดทูนพระเกียรติพระบาทสมเด็จพระเจ้าอยู่หัวมหาวชิราลงกรณบดินทรเทพยวรางกูร	จำนวน ๑ ครั้ง/ปี	๓๐,๐๐๐	๓๐,๐๐๐	๓๐,๐๐๐	๓๐,๐๐๐	๓๐,๐๐๐	จำนวน ๑ ครั้ง/ปี	ประชาชนในเขตเทศบาลได้เข้าร่วมเทิดพระเกียรติพระบาทสมเด็จพระเจ้าอยู่หัวฯ	สำนักปลัดเทศบาล
รวม	๔ โครงการ	-	-	๒๖๐,๐๐๐	๒๖๐,๐๐๐	๑๔๐,๐๐๐	๑๔๐,๐๐๐	๑๔๐,๐๐๐	-	-	

-แผนงานอุตสาหกรรมและการโยธา

-แผนงานการพาณิชย์

-แผนงานงบกลาง

ก. ยุทธศาสตร์จังหวัด ที่ ๔ การเสริมสร้างความมั่นคงทุกมิติเพื่อปกป้องสถาบันของชาติและความปลอดภัยในชีวิตและทรัพย์สินของประชาชน

ข. ยุทธศาสตร์การพัฒนาขององค์กรปกครองส่วนท้องถิ่นในเขตจังหวัด ที่ ๙ ยุทธศาสตร์ด้านการรักษาความมั่นคงปลอดภัยในชีวิตและทรัพย์สิน

ยุทธศาสตร์ที่ ๑๐ ยุทธศาสตร์ด้านความมั่นคงปลอดภัยในชีวิตและทรัพย์สิน

-แผนงานบริหารงานทั่วไป

-แผนงานการรักษาความสงบภายใน

ที่	โครงการ/กิจกรรม	วัตถุประสงค์	เป้าหมาย (ผลผลิตของ โครงการ)	งบประมาณ					ตัวชี้วัด (KPI)	ผลที่คาดว่าจะ ได้รับ	หน่วยงาน รับผิดชอบหลัก
				๒๕๖๑ (บาท)	๒๕๖๒ (บาท)	๒๕๖๓ (บาท)	๒๕๖๔ (บาท)	๒๕๖๕ (บาท)			
๑	โครงการติดตั้ง/จัดทำ อุปกรณ์เกี่ยวข้องกับ การจราจร - จัดหาแผงกั้นและ กรวยจราจร - ติดตั้งเครื่องหมาย จราจร/กระจกโค้ง	- เพื่อลดอุบัติเหตุ- เพื่อ บริการประชาชนผู้ใช้รถใช้ ถนน	จำนวน ๒ กิจกรรม	๖๐,๐๐๐	๖๐,๐๐๐	๖๐,๐๐๐	๖๐,๐๐๐	๖๐,๐๐๐	มีแผงกั้นและ กรวยจราจรมี เครื่องหมาย จราจร/กระจก โค้ง	การจราจรคล่องตัว ประชาชนมีความ ปลอดภัยในการ สัญจร	สำนัก ปลัดเทศบาล
๒	โครงการฝึกอบรม ทบทวนอาสาสมัคร ป้องกันภัยฝ่ายพลเรือน (อปพร.)	-เพื่อเตรียมความพร้อม ในการช่วยเหลือเมื่อเกิด เหตุสาธารณภัย	จำนวน ๑ ครั้ง / ปี	๕๐,๐๐๐	๕๐,๐๐๐	๑๐๐,๐๐๐	๑๐๐,๐๐๐	๑๐๐,๐๐๐	ฝึกอบรม ทบทวน อปพร.ให้มี ประสิทธิภาพ ๑ ครั้ง/ปี	สมาชิก อปพร. มีประสิทธิภาพ เพิ่มขึ้น	สำนัก ปลัดเทศบาล

-แผนงานการรักษาความสงบภายใน

ที่	โครงการ/กิจกรรม	วัตถุประสงค์	เป้าหมาย (ผลผลิตของ โครงการ)	งบประมาณ					ตัวชี้วัด (KPI)	ผลที่คาดว่าจะ ได้รับ	หน่วยงาน รับผิดชอบหลัก
				๒๕๖๑ (บาท)	๒๕๖๒ (บาท)	๒๕๖๓ (บาท)	๒๕๖๔ (บาท)	๒๕๖๕ (บาท)			
๓	โครงการปรับปรุง / ติดตั้งหัวจ่ายประปา หัวแดง	เพื่อเพิ่มจุดส่งน้ำใน การป้องกันภัยสา ธารณภัย	จำนวน ๕ จุด/ปี	๒๐๐,๐๐๐	๒๐๐,๐๐๐	๒๐๐,๐๐๐	๒๐๐,๐๐๐	๒๐๐,๐๐๐	ติดตั้งหัวจ่ายประปา หัวแดง ๕ จุด/ปี	ชุมชนในเขตเทศบาล เทศบาลมีจุดส่ง น้ำประปาหัวแดงครบ ทุกชุมชน	สำนัก ปลัดเทศบาล
๔	โครงการป้องกันและลด อุบัติเหตุทางถนนช่วง เทศกาลปีใหม่	- เพื่อลดอุบัติเหตุ - เพื่อบริการ ประชาชน ผู้ใช้รถใช้ ถนนในช่วงเทศกาลปี ใหม่	ให้บริการ ประชาชนที่ใช้รถ สัญจรไปมาในช่วง เทศกาลปีใหม่ จำนวน ๑ ครั้ง/ปี	๓๐,๐๐๐	๓๐,๐๐๐	๓๐,๐๐๐	๓๐,๐๐๐	๓๐,๐๐๐	จำนวน ๑ ครั้ง/ปี	อุบัติเหตุทางถนนช่วง เทศกาลปีใหม่ลด น้อยลง	สำนัก ปลัดเทศบาล
๕	โครงการป้องกันและลด อุบัติเหตุทางถนนช่วง เทศกาลสงกรานต์	- เพื่อลดอุบัติเหตุ - เพื่อบริการ ประชาชน ผู้ใช้รถใช้ ถนนในช่วงเทศกาล สงกรานต์	ให้บริการ ประชาชนที่ใช้รถ สัญจรไปมาช่วง เทศกาลสงกรานต์ จำนวน ๑ ครั้ง/ปี	๓๐,๐๐๐	๓๐,๐๐๐	๓๐,๐๐๐	๓๐,๐๐๐	๓๐,๐๐๐	จำนวน ๑ ครั้ง/ปี	อุบัติเหตุทางถนนช่วง เทศกาลสงกรานต์ลด น้อยลง	สำนัก ปลัดเทศบาล
รวม	๕ โครงการ	-	-	๓๗๐,๐๐๐	๓๗๐,๐๐๐	๔๒๐,๐๐๐	๔๒๐,๐๐๐	๔๒๐,๐๐๐	-	-	

- แผนงานการศึกษา
- แผนงานสาธารณสุข
- แผนงานสาธารณสุข
- แผนงานสังคมสงเคราะห์
- แผนงานเคหะและชุมชน

-แผนงานสร้างความเข้มแข็งของชุมชน

ที่	โครงการ/กิจกรรม	วัตถุประสงค์	เป้าหมาย (ผลผลิตของ โครงการ)	งบประมาณ					ตัวชี้วัด (KPI)	ผลที่คาดว่าจะ ได้รับ	หน่วยงาน รับผิดชอบหลัก
				๒๕๖๑ (บาท)	๒๕๖๒ (บาท)	๒๕๖๓ (บาท)	๒๕๖๔ (บาท)	๒๕๖๕ (บาท)			
๑	โครงการป้องกันปัญหาไฟป่าและหมอกควัน	เพื่อป้องกันไฟป่าและหมอกควันซึ่งเป็นอันตรายต่อภาวะแวดล้อมและประชาชน	๑๐ ชุมชน	๑๐,๐๐๐	๑๐,๐๐๐	๑๐,๐๐๐	๑๐,๐๐๐	๑๐,๐๐๐	ประชาชน ร้อยละ ๖๐ ของประชาชนทั้ง ๑๐ ชุมชน ทราบถึงปัญหา จากไฟป่าและหมอกควัน	ปัญหาจากไฟป่าและหมอกควันซึ่งเป็นอันตรายลดลง	สำนักปลัดเทศบาล
๒	โครงการสนับสนุนการปฏิบัติหน้าที่อาสาสมัครในการตรวจตรากำกับดูแลความปลอดภัยป้องกันและแก้ไขปัญหายาเสพติด	เพื่อให้ชุมชนตรวจตราความปลอดภัยซึ่งกันและกัน	จำนวน ๑ ครั้ง/ปี	๑๐๐,๐๐๐	๑๐๐,๐๐๐	๑๐๐,๐๐๐	๑๐๐,๐๐๐	๑๐๐,๐๐๐	สนับสนุนอาสาสมัครในการตรวจตรากำกับดูแลความปลอดภัยภายในชุมชน ๑ ครั้ง/ปี	ประชาชนมีความปลอดภัยในชีวิตสูงขึ้น	สำนักปลัดเทศบาล
๓	โครงการสนับสนุนและพัฒนาศักยภาพกลุ่มมวลชน เช่น ลูกเสือชาวบ้านตำรวจบ้านและอปพร. เป็นต้น	เพื่อให้กลุ่มมวลชนได้พัฒนาศักยภาพ	จำนวน ๑ ครั้ง/ปี	๑๐๐,๐๐๐	๑๐๐,๐๐๐	๑๐๐,๐๐๐	๑๐๐,๐๐๐	๑๐๐,๐๐๐	สนับสนุนและพัฒนาศักยภาพกลุ่มมวลชน ๑ ครั้ง/ปี	กลุ่มมวลชนมีส่วนร่วมในการพัฒนาให้ชุมชนเข้มแข็งมากขึ้น	สำนักปลัดเทศบาล
๔	โครงการปณิธานความดี ปีมหามงคล	เพื่อเสริมสร้างคุณธรรมในสังคม	จำนวน ๑๐ ชุมชน	๑๐,๐๐๐	๑๐,๐๐๐	๑๐,๐๐๐	๑๐,๐๐๐	๑๐,๐๐๐	ประชาชนร่วมกันตั้งปณิธานความดีและทำตามปณิธานนั้น	ปฏิรูปตนเองไปสู่ปฏิรูปประเทศชาติ	สำนักปลัดฯ

-แผนงานสร้างความเข้มแข็งของชุมชน

ที่	โครงการ/กิจกรรม	วัตถุประสงค์	เป้าหมาย (ผลผลิตของ โครงการ)	งบประมาณ					ตัวชี้วัด (KPI)	ผลที่คาดว่าจะ ได้รับ	หน่วยงาน รับผิดชอบหลัก
				๒๕๖๑ (บาท)	๒๕๖๒ (บาท)	๒๕๖๓ (บาท)	๒๕๖๔ (บาท)	๒๕๖๕ (บาท)			
๕	โครงการป้องกันและ แก้ไขปัญหายาเสพติด (เงิน อุดหนุนเฉพาะกิจเป็น ค่าใช้จ่ายส่งเสริมการบำบัด ฟื้นฟูผู้ติดยาเสพติด)	เพื่อให้การ ป้องกันยาเสพติด มีประสิทธิภาพ	๑๐ ชุมชน	๑๗๕,๐๐๐	๑๗๕,๐๐๐	๑๗๕,๐๐๐	๑๗๕,๐๐๐	๑๗๕,๐๐๐	ร้อยละ ๖๐ ของ ผู้เกี่ยวข้องกับยาเสพติด เข้ารับการบำบัด ฟื้นฟูผู้ติดยาเสพติด	การป้องกันและ แก้ไขปัญหายาเสพติด มีประสิทธิภาพ สูงสุด	สำนัก ปลัดเทศบาล (งบประมาณ เงินอุดหนุน เฉพาะกิจ)
๖	โครงการป้องกันและแก้ไข ปัญหายาเสพติด (เงินอุดหนุนเฉพาะกิจเป็น ค่าใช้จ่ายสำหรับฝึกอาชีพ การป้องกันและเฝ้าระวัง)	เพื่อให้การ ป้องกันยาเสพติด มีประสิทธิภาพ	๑๐ ชุมชน	๖๒,๕๐๐	๖๒,๕๐๐	๖๒,๕๐๐	๖๒,๕๐๐	๖๒,๕๐๐	ร้อยละ ๖๐ ของผู้ผ่าน การบำบัดฟื้นฟูผู้ติดยา เสพติดได้รับการฝึก อาชีพ	การป้องกันและ แก้ไขปัญหายาเสพติด มีประสิทธิภาพ สูงสุด	สำนัก ปลัดเทศบาล (งบประมาณ เงินอุดหนุน เฉพาะกิจ)
รวม	๖ โครงการ	-	-	๔๕๗,๕๐๐	๔๕๗,๕๐๐	๔๕๗,๕๐๐	๔๕๗,๕๐๐	๔๕๗,๕๐๐	-	-	

-แผนงานการศาสนาวัฒนธรรมและนันทนาการ

ที่	โครงการ/กิจกรรม	วัตถุประสงค์	เป้าหมาย (ผลผลิตของ โครงการ)	งบประมาณ					ตัวชี้วัด (KPI)	ผลที่คาดว่าจะ ได้รับ	หน่วยงาน รับผิดชอบหลัก
				๒๕๖๑ (บาท)	๒๕๖๒ (บาท)	๒๕๖๓ (บาท)	๒๕๖๔ (บาท)	๒๕๖๕ (บาท)			
๑	โครงการปกป้องสถาบัน สำคัญของชาติ	เพื่อเพิ่มความสามัคคี และลดความขัดแย้ง ของคนในชาติ	จำนวน ๑ ครั้ง/ปี	๓๐,๐๐๐	๓๐,๐๐๐	๓๐,๐๐๐	๓๐,๐๐๐	๓๐,๐๐๐	จัดกิจกรรมปกป้อง สถาบันสำคัญของชาติ ๑ ครั้ง/ปี	ประชาชนร่วม แสดงออกถึงความ สามัคคีและให้ ความสำคัญกับ สถาบันของชาติ	สำนัก ปลัดเทศบาล
รวม	๑ โครงการ	-	-	๓๐,๐๐๐	๓๐,๐๐๐	๓๐,๐๐๐	๓๐,๐๐๐	๓๐,๐๐๐	-	-	

-แผนงานอุตสาหกรรมและการโยธา

-แผนงานการพาณิชย์

-แผนงานงบกลาง

รายละเอียดโครงการพัฒนา
แผนพัฒนาท้องถิ่น (พ.ศ. ๒๕๖๑-๒๕๖๕)
สำหรับโครงการที่เกินศักยภาพขององค์กรปกครองส่วนท้องถิ่น
เทศบาลตำบลตลาดแค อำเภอโนนสูง จังหวัดนครราชสีมา

ก. ยุทธศาสตร์จังหวัด ที่ ๒ ยกระดับสังคมให้เป็นเมืองน่าอยู่

ข. ยุทธศาสตร์การพัฒนาขององค์กรปกครองส่วนท้องถิ่นในเขตจังหวัด ที่ ๖ ยุทธศาสตร์ด้านการพัฒนาโครงสร้างพื้นฐาน

ยุทธศาสตร์ที่ ๘ ยุทธศาสตร์ด้านโครงสร้างพื้นฐาน

-แผนงานบริหารงานทั่วไป

-แผนงานการรักษาความสงบภายใน

-แผนงานการศึกษา

-แผนงานสาธารณสุข

ที่	โครงการ/กิจกรรม	วัตถุประสงค์	เป้าหมาย (ผลผลิตของ โครงการ)	งบประมาณ					ตัวชี้วัด (KPI)	ผลที่คาดว่าจะได้รับ	หน่วยงาน รับผิดชอบ หลัก
				๒๕๖๑ (บาท)	๒๕๖๒ (บาท)	๒๕๖๓ (บาท)	๒๕๖๔ (บาท)	๒๕๖๕ (บาท)			
๑	โครงการปรับปรุงบ่อ ขยะเทศบาลตำบล ตลาดแค	- เพื่อเพิ่มประสิทธิภาพ การกำจัดขยะและรองรับ ปริมาณขยะที่เพิ่มขึ้น	- ปรับปรุงบ่อขยะ เทศบาลตำบล ตลาดแค จำนวน ๑ ครั้ง/ปี	๕๐๐,๐๐๐	๕๐๐,๐๐๐	๕๐๐,๐๐๐	๕๐๐,๐๐๐	๕๐๐,๐๐๐	ปรับปรุงพื้นที่ใน การกำจัดขยะให้ ถูกสุขลักษณะ จำนวน ๑ ครั้ง/ปี	การกำจัดขยะ มีประสิทธิภาพ มากขึ้น	กอง สาธารณสุข และ สิ่งแวดล้อม
รวม	-	-	-	๕๐๐,๐๐๐	๕๐๐,๐๐๐	๕๐๐,๐๐๐	๕๐๐,๐๐๐	๕๐๐,๐๐๐	-	-	-

- แผนงานสังคมสงเคราะห์

-แผนงานเคหะและชุมชน

-แผนงานสร้างความเข้มแข็งของชุมชน

-แผนงานอุตสาหกรรมและการโยธา

ที่	โครงการ/กิจกรรม	วัตถุประสงค์	เป้าหมาย (ผลผลิตของ โครงการ)	งบประมาณ					ตัวชี้วัด (KPI)	ผลที่คาดว่าจะได้รับ	หน่วยงาน รับผิดชอบ หลัก
				๒๕๖๑ (บาท)	๒๕๖๒ (บาท)	๒๕๖๓ (บาท)	๒๕๖๔ (บาท)	๒๕๖๕ (บาท)			
๑	โครงการก่อสร้างถนน คอนกรีตเสริมเหล็ก ถนนเทศบาลซอยข้างโรงงานนาเกลือพิมาย ชุมชนสำโรงตะวันตก หมู่ที่ ๑ <u>รายละเอียด</u> ดำเนินการก่อสร้างถนน คสล.มีขนาดกว้าง ๔.๐๐ ม. ยาว ๑,๙๕๐.๐๐ ม. หนา ๐.๑๕ ม. พร้อมลงหินคลุกไหล่ทางตามสภาพ	- เพื่อบำบัดความเดือดร้อนของประชาชนและผู้ใช้งานสัญจรไป-มา - เพื่อให้ประชาชนสัญจรโดยสะดวก รวดเร็วและปลอดภัยในชีวิตและทรัพย์สิน	ชุมชนสำโรงตะวันตก หมู่ที่ ๑	๔,๒๙๐,๐๐๐	๔,๒๙๐,๐๐๐	๔,๒๙๐,๐๐๐	๔,๒๙๐,๐๐๐	๔,๒๙๐,๐๐๐	ถนนคอนกรีตเสริมเหล็ก จำนวน ๑ สาย	- ประชาชนมีถนนสัญจรไป-มา สะดวก รวดเร็วไร้ฝุ่น - ประชาชนมีความปลอดภัยในชีวิตและทรัพย์สินมากขึ้น	กองช่าง
๒	โครงการปรับปรุงซ่อมแซมผิวจราจร คสล. พร้อมทั้งปูผิวแอสฟัลท์ติกคอนกรีต ถนนเทศบาล ซอย ๑๓ ชุมชนตะขบ หมู่ที่ ๔ <u>รายละเอียด</u> ดำเนินการซ่อมแซมผิวจราจรพร้อมทั้งปูผิวแอสฟัลท์ติกคอนกรีตขนาดกว้าง ๔.๐๐ เมตร ยาว ๓,๓๐๐.๐๐ เมตร หนา ๐.๐๔ เมตร หรือพื้นที่ไม่น้อยกว่า ๑๓,๒๐๐ ตร.ม.	เพื่อให้ประชาชนสัญจรโดยสะดวก รวดเร็วและปลอดภัยในชีวิตและทรัพย์สิน	ชุมชนตะขบ หมู่ที่ ๔	๗,๙๒๐,๐๐๐	๗,๙๒๐,๐๐๐	๗,๙๒๐,๐๐๐	๗,๙๒๐,๐๐๐	๗,๙๒๐,๐๐๐	ถนนปูผิวแอสฟัลท์ติกคอนกรีต จำนวน ๑ สาย	- ประชาชนมีถนนสัญจรไป-มา สะดวก รวดเร็ว ไร้ฝุ่น - ประชาชนมีความปลอดภัยในชีวิตและทรัพย์สินมากขึ้น	กองช่าง
รวม	-	-	-	๑๒,๒๑๐,๐๐๐	๑๒,๒๑๐,๐๐๐	๑๒,๒๑๐,๐๐๐	๑๒,๒๑๐,๐๐๐	๑๒,๒๑๐,๐๐๐	-	-	-

-แผนงานการศาสนาวัฒนธรรมและนันทนาการ

-แผนงานการพาณิชย์

-แผนงานงบกลาง

ก. ยุทธศาสตร์จังหวัด ที่ ๒ ยกระดับสังคมให้เป็นเมืองน่าอยู่ตามแนวทางเศรษฐกิจพอเพียง

ข. ยุทธศาสตร์การพัฒนาขององค์กรปกครองส่วนท้องถิ่นในเขตจังหวัด ที่ ๔ ยุทธศาสตร์ด้านการพัฒนาสังคม

ยุทธศาสตร์ที่ ๔ ยุทธศาสตร์การพัฒนาด้านสวัสดิการสังคม

-แผนงานบริหารงานทั่วไป

-แผนงานการรักษาความสงบภายใน

-แผนงานการศึกษา

-แผนงานสาธารณสุข

-แผนงานเคหะและชุมชน

-แผนงานสังคมสงเคราะห์

ที่	โครงการ/กิจกรรม	วัตถุประสงค์	เป้าหมาย (ผลผลิตของ โครงการ)	งบประมาณ					ตัวชี้วัด (KPI)	ผลที่คาดว่าจะได้รับ	หน่วยงาน รับผิดชอบ หลัก
				๒๕๖๑ (บาท)	๒๕๖๒ (บาท)	๒๕๖๓ (บาท)	๒๕๖๔ (บาท)	๒๕๖๕ (บาท)			
๑	โครงการปรับสภาพแวดล้อมที่อยู่อาศัยสำหรับคนพิการ ผู้สูงอายุที่มีภาวะพึ่งพิง และผู้ที่อยู่ในระยะที่จำเป็นต้องได้รับการฟื้นฟูสมรรถภาพ	๑. เพื่อจัดหาทุนสถาบันพระมหากษัตริย์ ซึ่งเป็นศูนย์รวมจิตใจความรักความสามัคคีของคนในชาติ ตามโครงการบ้านประชารัฐ ๒. เพื่อลดความเสี่ยงของอันตรายที่อาจเกิดขึ้น จากสภาพบ้านพักอาศัยที่ชำรุดหรือไม่ถูกสุขลักษณะ และป้องกันความพิการซ้ำซ้อนอันเนื่องมาจากอุบัติเหตุ	คนพิการ ผู้สูงอายุที่มีภาวะพึ่งพิง และผู้ที่อยู่ในระยะจำเป็นต้องได้รับการฟื้นฟูสมรรถภาพในพื้นที่เทศบาลตำบลลาดแค	๔๐,๐๐๐	๔๐,๐๐๐	๔๐,๐๐๐	๔๐,๐๐๐	๔๐,๐๐๐	๑.จำนวนกลุ่มเป้าหมายที่ได้รับการปรับสภาพบ้านที่อยู่อาศัย ๒.กลุ่มเป้าหมายมีชีวิตความเป็นอยู่ที่ดีขึ้นและป้องกันความพิการซ้ำซ้อน ไม่น้อยกว่าร้อยละ ๙๐	๑.ลดความเสี่ยงสิ่งของอันตรายที่จะเกิดขึ้น และป้องกันความพิการซ้ำซ้อน ๒.กลุ่มเป้าหมายตระหนักถึงความสามารถที่เหลืออยู่ และรู้คุณค่าของตนเอง	กองสวัสดิการสังคม

-แผนงานสังคมสงเคราะห์ (ต่อ)

ที่	โครงการ/กิจกรรม	วัตถุประสงค์	เป้าหมาย (ผลผลิตของ โครงการ)	งบประมาณ					ตัวชี้วัด (KPI)	ผลที่คาดว่าจะ ได้รับ	หน่วยงาน รับผิดชอบ หลัก
				๒๕๖๑ (บาท)	๒๕๖๒ (บาท)	๒๕๖๓ (บาท)	๒๕๖๔ (บาท)	๒๕๖๕ (บาท)			
		๓.เพื่อให้คนพิการ ผู้สูงอายุ ผู้ที่อยู่ ในระยะที่จำเป็นต้อง ได้รับการฟื้นฟู สมรรถภาพ สามารถ ดำรงชีวิต ประจำวันได้อย่างอิสระ มากยิ่งขึ้น ช่วยเหลือ ตนเองได้และลดภาระ ของญาติหรือผู้ดูแล		๔๐,๐๐๐	๔๐,๐๐๐	๔๐,๐๐๐	๔๐,๐๐๐	๔๐,๐๐๐	๓.กลุ่มเป้าหมาย มีสิ่งอำนวยความสะดวก สะดวกสามารถใช้ ชีวิตประจำวันได้ อย่างอิสระ ๔.กลุ่มเป้าหมาย ตระหนักถึง ความสามารถที่ เหลืออยู่ รู้คุณค่า ของตนเอง	๓.กลุ่มเป้าหมาย สามารถกลับไป ดำรงชีวิต ประจำวันได้ อย่างอิสระ ไม่เป็นภาระ แก่ผู้อื่นหรือ เป็นภาระ น้อยที่สุด	
รวม	-	-	-	๔๐,๐๐๐	๔๐,๐๐๐	๔๐,๐๐๐	๔๐,๐๐๐	๔๐,๐๐๐			

- แผนงานสร้างความเข้มแข็งของชุมชน
- แผนงานอุตสาหกรรมและการโยธา
- แผนงานการศาสนาวัฒนธรรมและนันทนาการ
- แผนงานการพาณิชย์
- แผนงานงบกลาง

บัญชีครุภัณฑ์
แผนพัฒนาท้องถิ่น (พ.ศ. ๒๕๖๑-๒๕๖๕)
เทศบาลตำบลตลาดแค อำเภอโนนสูง จังหวัดนครราชสีมา

แบบ ผ. ๐๓

ที่	แผนงาน	หมวด	ประเภท	โครงการ/ รายละเอียด	วัตถุประสงค์	เป้าหมาย	งบประมาณ					หน่วยงาน รับผิดชอบหลัก	
						(ผลผลิต ของครุภัณฑ์)	๒๕๖๑ (บาท)	๒๕๖๒ (บาท)	๒๕๖๓ (บาท)	๒๕๖๔ (บาท)	๒๕๖๕ (บาท)		
๑	บริหารงาน ทั่วไป	ครุภัณฑ์	ครุภัณฑ์ สำนักงาน	จัดซื้อเก้าอี้ พลาสติกแบบ มีพนักพิง	เพื่อเพิ่มศักยภาพ ใน การปฏิบัติงานของ เทศบาลและบริการ ประชาชน	จำนวน ๑๐๐ ตัว	-	๓๕,๐๐๐	๓๕,๐๐๐	๓๕,๐๐๐	๓๕,๐๐๐	๓๕,๐๐๐	สำนัก ปลัดเทศบาล
๒	บริหารงาน ทั่วไป	ครุภัณฑ์	ครุภัณฑ์ สำนักงาน	จัดซื้อ เครื่องปรับอากาศ ชนิดตั้งพื้นหรือ ชนิดแขวน ขนาด ๔๐,๐๐๐ บีทียู	เพื่อติดตั้งห้องทำงาน นายกเทศมนตรี	จำนวน ๑ เครื่อง	๔๘,๐๐๐	๐๔๘,๐๐๐	-	-	-	-	สำนัก ปลัดเทศบาล
๓	บริหารงาน ทั่วไป	ครุภัณฑ์	ครุภัณฑ์ สำนักงาน	จัดซื้อชุดโซฟา สำนักงาน	ไว้ประจำห้องทำงาน นายกเทศมนตรีสำหรับ รับรองผู้มาติดต่อราชการ	จำนวน ๑ ชุด	๒๕,๐๐๐	๒๕,๐๐๐	-	-	-	-	สำนัก ปลัดเทศบาล
๔	บริหารงาน ทั่วไป	ครุภัณฑ์	ครุภัณฑ์ สำนักงาน	จัดซื้อเก้าอี้บุวม สำนักงาน	สำหรับใช้ในห้องประชุม และงานต่าง ๆ ในกิจการ เทศบาล	จำนวน ๕๐ ตัว	๔๐,๐๐๐	๔๐,๐๐๐	๔๐,๐๐๐	๔๐,๐๐๐	๔๐,๐๐๐	๔๐,๐๐๐	สำนัก ปลัดเทศบาล
๕	บริหารงาน ทั่วไป	ครุภัณฑ์	ครุภัณฑ์ สำนักงาน	เครื่องปรับอากาศ แบบตั้งพื้นหรือ ชนิดแขวน ขนาด ๓๐,๐๐๐ BTU	เพื่อติดตั้งในสำนักงาน	จำนวน ๑ เครื่อง	-	-	๔๘,๑๐๐	๔๘,๑๐๐	๔๘,๑๐๐	๔๘,๑๐๐	สำนัก ปลัดเทศบาล
๖	บริหารงาน ทั่วไป	ครุภัณฑ์	ครุภัณฑ์ สำนักงาน	โซฟาห้องประชุม สภา	สำหรับใช้ในห้องกิจการ สภาและงานต่าง ๆ ใน กิจการเทศบาล	จำนวน ๑ ชุด	-	-	๒๕,๐๐๐	๒๕,๐๐๐	๒๕,๐๐๐	๒๕,๐๐๐	สำนัก ปลัดเทศบาล

ที่	แผนงาน	หมวด	ประเภท	โครงการ/ รายละเอียด	วัตถุประสงค์	เป้าหมาย	งบประมาณ					หน่วยงาน รับผิดชอบหลัก
						(ผลผลิต ของครุภัณฑ์)	๒๕๖๑ (บาท)	๒๕๖๒ (บาท)	๒๕๖๓ (บาท)	๒๕๖๔ (บาท)	๒๕๖๕ (บาท)	
๗	บริหารงาน ทั่วไป	ครุภัณฑ์	ครุภัณฑ์ สำนักงาน	โพเดียมไม้	สำหรับทำกิจกรรมต่างๆ ในงานเทศบาลฯ	จำนวน ๒ ตัว	-	-	๔๐,๐๐๐	๔๐,๐๐๐	๔๐,๐๐๐	สำนัก ปลัดเทศบาล
๘	บริหารงาน ทั่วไป	ครุภัณฑ์	ครุภัณฑ์ สำนักงาน	ตู้บานเลื่อน กระจกซ้อน	เพื่อใช้ในการจัดเก็บ เอกสารต่างๆของสำนัก ปลัดเทศบาล	จำนวน ๒ หลัง	-	-	๑๑,๐๐๐	๑๑,๐๐๐	๑๑,๐๐๐	สำนัก ปลัดเทศบาล
๙	บริหารงาน ทั่วไป	ครุภัณฑ์	ครุภัณฑ์ สำนักงาน	คูเลออร์สแดนเลส (ต้มน้ำร้อน)	สำหรับทำกิจกรรมต่างๆ ในงานเทศบาลฯ	จำนวน ๑ ตัว	-	-	๙,๘๐๐	๙,๘๐๐	๙,๘๐๐	สำนัก ปลัดเทศบาล
๑๐	บริหารงาน ทั่วไป	ครุภัณฑ์	ครุภัณฑ์ สำนักงาน	โต๊ะพับหน้าโฟเมก้า ขาว	สำหรับทำกิจกรรมต่างๆ ในงานเทศบาลฯ	จำนวน ๑๐ ตัว	-	-	๒๕,๐๐๐	๒๕,๐๐๐	๒๕,๐๐๐	สำนัก ปลัดเทศบาล
๑๑	บริหารงาน ทั่วไป	ครุภัณฑ์	ครุภัณฑ์ สำนักงาน	เต็นท์ทรงโค้ง	สำหรับทำกิจกรรมต่างๆ ในงานเทศบาลฯ	จำนวน ๒ หลัง	-	-	๙๐,๐๐๐	๙๐,๐๐๐	๙๐,๐๐๐	สำนัก ปลัดเทศบาล
๑๒	บริหารงาน ทั่วไป	ครุภัณฑ์	ครุภัณฑ์ คอมพิวเตอร์	คอมพิวเตอร์ All In One	เพื่อใช้ในการงาน ทะเบียนราษฎร	จำนวน ๑ เครื่อง	-	-	๒๓,๐๐๐	๒๓,๐๐๐	๒๓,๐๐๐	สำนัก ปลัดเทศบาล
๑๓	บริหารงาน ทั่วไป	ครุภัณฑ์	ครุภัณฑ์ สำนักงาน	เครื่องพิมพ์เลเซอร์ หรือ LED ขาวดำ ชนิด Notwort แบบที่ ๑	เพื่อใช้ในการงาน ทะเบียนราษฎร	จำนวน ๑ เครื่อง	-	-	๘,๙๐๐	๘,๙๐๐	๘,๙๐๐	สำนัก ปลัดเทศบาล
๑๔	บริหารงาน ทั่วไป	ครุภัณฑ์	ครุภัณฑ์ สำนักงาน	เครื่องบันทึกเสียง	สำหรับการบันทึกการ ประชุมต่างๆและกิจกรรม ต่างๆ ของเทศบาล	จำนวน ๑ เครื่อง	-	-	๕,๐๐๐	๕,๐๐๐	๕,๐๐๐	สำนัก ปลัดเทศบาล
๑๕	บริหารงาน ทั่วไป	ครุภัณฑ์	ครุภัณฑ์ สำนักงาน	จัดซื้อเครื่องดนตรี สำหรับทำกิจกรรม ประกอบด้วย- กลองทอมบ้าพร้อม ขาตั้งจำนวน ๑ ตัว- แทมโบลิน จำนวน ๒ อัน- ลูกแซค จำนวน ๒ คู่	สำหรับทำกิจกรรมต่างๆ ในงานเทศบาลฯ	จำนวน ๑ ชุด	๘,๐๐๐	๐๘,๐๐๐	๘,๐๐๐	๘,๐๐๐	๘,๐๐๐	สำนัก ปลัดเทศบาล

ที่	แผนงาน	หมวด	ประเภท	โครงการ/ รายละเอียด	วัตถุประสงค์	เป้าหมาย (ผลผลิต ของ ครุภัณฑ์)	งบประมาณ					หน่วยงาน รับผิดชอบหลัก
							๒๕๖๑ (บาท)	๒๕๖๒ (บาท)	๒๕๖๓ (บาท)	๒๕๖๔ (บาท)	๒๕๖๕ (บาท)	
๑๖	บริหารงาน ทั่วไป	ครุภัณฑ์	ครุภัณฑ์ สำนักงาน	จัดซื้อตู้บ้านเลื่อน กระจกซ้อน	เพื่อใช้เก็บเอกสาร ของกองวิชาการ และแผนงาน	จำนวน ๑ ชุด	๑๑,๐๐๐	๑๑,๐๐๐	๑๑,๐๐๐	๑๑,๐๐๐	๑๑,๐๐๐	กองวิชาการ และ แผนงาน
๑๗	บริหารงาน ทั่วไป	ครุภัณฑ์	ครุภัณฑ์ สำนักงาน	จัดซื้อเก้าอี้ปฏิบัติงาน สำหรับพนักงาน เทศบาล	เพื่อให้มีเก้าอี้ใช้ใน การปฏิบัติงาน	จำนวน ๑ ตัว	-	๓,๕๐๐	๓,๕๐๐	๓,๕๐๐	๓,๕๐๐	กองวิชาการ และ แผนงาน
๑๘	บริหารงาน ทั่วไป	ครุภัณฑ์	ครุภัณฑ์ คอมพิวเตอร์	จัดซื้อเครื่อง คอมพิวเตอร์สำหรับ งานสำนักงาน (จอขนาดไม่น้อยกว่า ๑๙ นิ้ว)	เพื่อใช้ในการ ปฏิบัติงานของศูนย์ พัฒนาคุณภาพชีวิต และส่งเสริมอาชีพฯ	จำนวน ๑ เครื่อง	๑๗,๐๐๐	๑๗,๐๐๐	๑๗,๐๐๐	๑๗,๐๐๐	๑๗,๐๐๐	กองวิชาการ และ แผนงาน
๑๙	บริหารงาน ทั่วไป	ครุภัณฑ์	ครุภัณฑ์ คอมพิวเตอร์	จัดซื้อเครื่องพิมพ์ เลเซอร์ หรือชนิด LED ขาวดำ (๑๘ หน้า/นาที)	เพื่อใช้ในการ ปฏิบัติงานของศูนย์ พัฒนาคุณภาพชีวิต และส่งเสริมอาชีพฯ	จำนวน ๑ เครื่อง	๒,๖๐๐	๒,๖๐๐	๒,๖๐๐	๒,๖๐๐	๒,๖๐๐	กองวิชาการ และ แผนงาน
๒๐	บริหารงาน ทั่วไป	ครุภัณฑ์	ครุภัณฑ์ คอมพิวเตอร์	จัดซื้อเครื่องสำรอง ไฟฟ้า ขนาด ๘๐๐ VA	เพื่อใช้ในการ ปฏิบัติงานของศูนย์ พัฒนาคุณภาพชีวิต และส่งเสริมอาชีพฯ	จำนวน ๑ เครื่อง	๒,๕๐๐	๒,๕๐๐	๒,๕๐๐	๒,๕๐๐	๒,๕๐๐	กองวิชาการ และ แผนงาน
รวม							๑๕๕,๑๐๐	๑๙๒,๖๐๐	๔๐๕,๔๐๐	๔๐๕,๔๐๐	๔๐๕,๔๐๐	

ที่	แผนงาน	หมวด	ประเภท	โครงการ/ รายละเอียด	วัตถุประสงค์	เป้าหมาย	งบประมาณ					หน่วยงาน รับผิดชอบหลัก
						(ผลผลิต ของ ครุภัณฑ์)	๒๕๖๑ (บาท)	๒๕๖๒ (บาท)	๒๕๖๓ (บาท)	๒๕๖๔ (บาท)	๒๕๖๕ (บาท)	
๑	การรักษา ความสงบ ภายใน	ครุภัณฑ์	ครุภัณฑ์ การเกษตร	จัดซื้อเครื่องสูบน้ำท่อ พญานาค (ท่อเหล็ก อาบสังกะสี) เครื่องยนต์เบนซิน ความยาว ๑๐ ฟุต ที่ ๕ นิ้วขนาดไม่ต่ำกว่า ๔.๕ แรงม้า	เพื่อป้องกันและ แก้ไขปัญหาน้ำท่วม	จำนวน ๒ เครื่อง	๔๔,๐๐๐	๔๔,๐๐๐	๔๔,๐๐๐	๔๔,๐๐๐	๔๔,๐๐๐	สำนักงาน ปลัดเทศบาล
๒	การรักษา ความสงบ ภายใน	ครุภัณฑ์	ครุภัณฑ์ ยานพาหนะ และขนส่ง	จัดซื้อเรือพลาสติก พร้อมเครื่องยนต์ เบนซิน ขนาด ๑๓ แรงม้า	เพื่อช่วยเหลือและ บรรเทาความ เดือดร้อนแก่ ประชาชน ผู้ประสบภัยเพื่อใช้ ในกิจการเทศบาล	จำนวน ๑ ลำ	๕๐,๐๐๐	๕๐,๐๐๐	-	-	-	สำนักงาน ปลัดเทศบาล
รวม							๙๔,๐๐๐	๙๔,๐๐๐	๔๔,๐๐๐	๔๔,๐๐๐	๔๔,๐๐๐	

ที่	แผนงาน	หมวด	ประเภท	โครงการ/ รายละเอียด	วัตถุประสงค์	เป้าหมาย	งบประมาณ					หน่วยงาน รับผิดชอบหลัก
						(ผลผลิต ของครุภัณฑ์)	๒๕๖๑ (บาท)	๒๕๖๒ (บาท)	๒๕๖๓ (บาท)	๒๕๖๔ (บาท)	๒๕๖๕ (บาท)	
๑	การศึกษา	ครุภัณฑ์	ครุภัณฑ์ สำนักงาน	จัดซื้อครุภัณฑ์ สำนักงาน ประเภท เครื่องปรับอากาศ (สำหรับปฏิบัติงาน ประจำสถานศึกษา สังกัดเทศบาล)	เพื่อจัดหาครุภัณฑ์ สำนักงานประเภท เครื่องปรับอากาศ ไว้ใช้สำหรับติดตั้ง ภายในอาคารเรียน ประจำสถานศึกษา สังกัดเทศบาล	จำนวน ๔ เครื่อง	๑๓๒,๐๐๐	๑๓๒,๐๐๐	๑๓๒,๐๐๐	๑๓๒,๐๐๐	๑๓๒,๐๐๐	กองการศึกษา
๒	การศึกษา	ครุภัณฑ์	ครุภัณฑ์ สำนักงาน	จัดซื้อตู้เหล็กเก็บ เอกสาร ๒ ชั้นชนิด บานเลื่อน	เพื่อให้กอง การศึกษามีตู้ สำหรับจัดเก็บเอก สาประจำสำนักงาน	จำนวน ๓ หลัง	๒๐,๐๐๐	๒๐,๐๐๐	๒๐,๐๐๐	๒๐,๐๐๐	๒๐,๐๐๐	กองการศึกษา
๓	การศึกษา	ครุภัณฑ์	ครุภัณฑ์ สำนักงาน	จัดซื้อตู้เก็บเอกสาร ชนิดเหล็ก ๒ บานเปิด	เพื่อจัดเก็บเอกสาร และแบบ ประเมินผลการ เรียน	จำนวน ๓ หลัง	-	-	๑๖,๕๐๐	๑๖,๕๐๐	๑๖,๕๐๐	กองการศึกษา
๔	การศึกษา	ครุภัณฑ์	ครุภัณฑ์ สำนักงาน	เครื่องถ่ายเอกสาร (สำหรับปฏิบัติงาน ประจำสถานศึกษา สังกัดเทศบาล)	เพื่อจัดหาครุภัณฑ์ สำนักงานประเภท เครื่องถ่ายเอกสาร (สำหรับปฏิบัติงาน ประจำสถานศึกษา สังกัดเทศบาล)	จำนวน ๑ เครื่อง	-	๑๘๐,๐๐๐	๑๘๐,๐๐๐	๑๘๐,๐๐๐	๑๘๐,๐๐๐	กองการศึกษา
๕	การศึกษา	ครุภัณฑ์	ครุภัณฑ์ สำนักงาน	จัดซื้อพัดลมเพดาน	เพื่อติดตั้งประจำ ห้องเรียนและห้อง ปฏิบัติงาน พนักงานครูและ บุคลากรทางการ ศึกษา	จำนวน ๒๐ ชุด	๓๐,๐๐๐	๓๐,๐๐๐	๓๐,๐๐๐	๓๐,๐๐๐	๓๐,๐๐๐	กองการศึกษา

ที่	แผนงาน	หมวด	ประเภท	โครงการ/ รายละเอียด	วัตถุประสงค์	เป้าหมาย	งบประมาณ					หน่วยงาน รับผิดชอบหลัก	
						(ผลผลิต ของ ครูภัณฑ์)	๒๕๖๑ (บาท)	๒๕๖๒ (บาท)	๒๕๖๓ (บาท)	๒๕๖๔ (บาท)	๒๕๖๕ (บาท)		
๖	การศึกษา	ครูภัณฑ์	ครูภัณฑ์ สำนักงาน	จัดซื้อพัดลมระบาย อากาศแบบติดผนัง (กระจก)	เพื่อใช้ปฏิบัติงาน สำหรับอาคาร อนุบาลโรงเรียน เทศบาลตลาดแค	จำนวน ๑๔ ตัว	-	๒๔,๐๐๐	๒๔,๐๐๐	๒๔,๐๐๐	๒๔,๐๐๐	๒๔,๐๐๐	กองการศึกษา
๗	การศึกษา	ครูภัณฑ์	ครูภัณฑ์ สำนักงาน	จัดซื้อโต๊ะเก้าอี้ นักเรียน ระดับ ประถมศึกษา	เพื่อใช้ในการ จัดการเรียนการ สอนของโรงเรียน เทศบาลตำบล ตลาดแค	จำนวน ๖๐ ชุด	๙๘๐,๐๐๐	๙๘๐,๐๐๐	๙๘๐,๐๐๐	๙๘๐,๐๐๐	๙๘๐,๐๐๐	๙๘๐,๐๐๐	กองการศึกษา
๘	การศึกษา	ครูภัณฑ์	ครูภัณฑ์ สำนักงาน	จัดซื้อเก้าอี้ปฏิบัติงาน สำหรับพนักงานครู เทศบาล	เพื่อให้มีเก้าอี้ใช้ใน การปฏิบัติงาน	จำนวน ๑๐ ตัว	-	๓๕,๐๐๐	๓๕,๐๐๐	๓๕,๐๐๐	๓๕,๐๐๐	๓๕,๐๐๐	กองการศึกษา
๙	การศึกษา	ครูภัณฑ์	ครูภัณฑ์ สำนักงาน	จัดซื้อโต๊ะเก้าอี้ นักเรียน ระดับอนุบาล ๑ - ๓ ขนาด ๖๐x๑๒๐x๕๕ ซม ชุดละ ๖ คน	เพื่อใช้ใน สถานศึกษาสังกัด เทศบาล	จำนวน ๑๕ ชุด	-	๘๑,๐๐๐	๘๑,๐๐๐	๘๑,๐๐๐	๘๑,๐๐๐	๘๑,๐๐๐	กองการศึกษา
๑๐	การศึกษา	ครูภัณฑ์	ครูภัณฑ์งาน บ้านงานครัว	จัดซื้อถังน้ำดื่ม ขนาดบรรจุ ไม่น้อยกว่า ๑,๐๐๐ ลิตร และเครื่องทำน้ำ เย็นขนาด ๔ หัวก็อก	เพื่อจัดหาครูภัณฑ์ สำหรับบริการน้ำ ดื่มให้แก่แก่นักเรียน	ถังน้ำดื่ม จำนวน ๒ ถัง เครื่องทำน้ำเย็น ๑ เครื่อง	๔๐,๐๐๐	๘๐,๐๐๐	๘๐,๐๐๐	๘๐,๐๐๐	๘๐,๐๐๐	๘๐,๐๐๐	กองการศึกษา

ที่	แผนงาน	หมวด	ประเภท	โครงการ/รายละเอียด	วัตถุประสงค์	เป้าหมาย	งบประมาณ					หน่วยงาน รับผิดชอบ หลัก
						(ผลผลิต ของครุภัณฑ์)	๒๕๖๑ (บาท)	๒๕๖๒ (บาท)	๒๕๖๓ (บาท)	๒๕๖๔ (บาท)	๒๕๖๕ (บาท)	
๑๑	การศึกษา	ครุภัณฑ์	ครุภัณฑ์ คอมพิวเตอร์	จัดซื้อเครื่องคอมพิวเตอร์ โน้ตบุ๊ก(สำหรับปฏิบัติงาน ประจำสถานศึกษาสังกัด เทศบาล)	เพื่อใช้ในการ ปฏิบัติงานของ สถานศึกษาสังกัด เทศบาลฯ	จำนวน ๓ เครื่อง	-	-	๔๘,๐๐๐	๔๘,๐๐๐	๔๘,๐๐๐	กองการศึกษา
๑๒	การศึกษา	ครุภัณฑ์	ครุภัณฑ์ คอมพิวเตอร์	จัดซื้อเครื่องคอมพิวเตอร์ สำหรับงานสำนักงาน (สำหรับปฏิบัติงานประจำ สถานศึกษาสังกัดเทศบาล)	เพื่อใช้ในการ ปฏิบัติงานของ สถานศึกษา สังกัดเทศบาลฯ	จำนวน ๓ เครื่อง	-	-	๔๘,๐๐๐	๔๘,๐๐๐	๔๘,๐๐๐	กองการศึกษา
๑๓	การศึกษา	ครุภัณฑ์	ครุภัณฑ์ คอมพิวเตอร์	จัดซื้อเครื่องพิมพ์เลเซอร์ หรือชนิด LED ขาวดำ (๑๘ หน้า/นาที)	สำหรับปฏิบัติงาน ประจำสถานศึกษา สังกัดเทศบาล	จำนวน ๖ เครื่อง	-	๑๕,๖๐๐	๑๕,๖๐๐	๑๕,๖๐๐	๑๕,๖๐๐	กองการศึกษา
๑๔	การศึกษา	ครุภัณฑ์	ครุภัณฑ์ คอมพิวเตอร์	จัดซื้อเครื่องพิมพ์แบบฉีด หมึก พร้อมติดตั้งถังหมึก พิมพ์ (lnk tank printer)	สำหรับปฏิบัติงาน ประจำสถานศึกษา สังกัดเทศบาล	จำนวน ๓ เครื่อง	-	๑๒,๙๐๐	๑๒,๙๐๐	๑๒,๙๐๐	๑๒,๙๐๐	กองการศึกษา
๑๕	การศึกษา	ครุภัณฑ์	ครุภัณฑ์ คอมพิวเตอร์	จัดซื้อเครื่องสำรองไฟฟ้า ขนาด ๘๐๐ VA	เพื่อใช้ใน สถานศึกษา สังกัดเทศบาล	จำนวน ๓ เครื่อง	-	๗,๕๐๐	๗,๕๐๐	๗,๕๐๐	๗,๕๐๐	กองการศึกษา
๑๖	การศึกษา	ครุภัณฑ์	ครุภัณฑ์ โฆษณาและ เผยแพร่	จัดซื้อกล้องถ่ายภาพ ระบบดิจิตอล ความละเอียด ไม่น้อยกว่า ๒๑ ล้านพิกเซลขึ้นไป	สำหรับปฏิบัติงาน ประจำสถานศึกษา สังกัดเทศบาลและ กองการศึกษา	จำนวน ๒ ตัว	-	๓๙,๐๐๐	๓๙,๐๐๐	๓๙,๐๐๐	๓๙,๐๐๐	กองการศึกษา
รวม							๑,๒๐๒,๐๐๐	๑,๖๓๗,๐๐๐	๑,๗๔๙,๕๐๐	๑,๗๔๙,๕๐๐	๑,๗๔๙,๕๐๐	

ที่	แผนงาน	หมวด	ประเภท	โครงการ/ รายละเอียด	วัตถุประสงค์	เป้าหมาย	งบประมาณ					หน่วยงาน รับผิดชอบหลัก
						(ผลผลิต ของครุภัณฑ์)	๒๕๖๑ (บาท)	๒๕๖๒ (บาท)	๒๕๖๓ (บาท)	๒๕๖๔ (บาท)	๒๕๖๕ (บาท)	
๑	สาธารณสุข	ครุภัณฑ์	ครุภัณฑ์งาน บ้านงานครัว	จัดซื้อเครื่องตัดหญ้า ข้อแข็ง - เครื่องตัดหญ้าข้อ แข็งแบบสะพายหลัง (ตามมาตราฐาน ครุภัณฑ์) จำนวน ๒ เครื่อง ๑) เป็นเครื่องตัดหญ้า แบบสะพาย ๒) เครื่องยนต์ ขนาด ไม่น้อยกว่า ๑.๔ แรงม้า ๓) ปริมาตรกระบอก สูบไม่น้อยกว่า ๓๐ ซีซี ๔) พร้อมใบมีด	เพื่อเพิ่ม ประสิทธิภาพใน การปฏิบัติงาน	จำนวน ๒ เครื่อง	-	-	๑๙,๐๐๐	๑๙,๐๐๐	๑๙,๐๐๐	กองสาธารณสุข และ สิ่งแวดล้อม
๒	สาธารณสุข	ครุภัณฑ์	ครุภัณฑ์ โฆษณาและ เผยแพร่	จัดซื้อกล้องถ่ายภาพ ระบบดิจิทัล - กล้องถ่ายภาพ (ตามมาตราฐาน ครุภัณฑ์) ความละเอียด ๒๐ ล้านพิกเซลความ ละเอียด ๒๑ ล้าน พิกเซลขึ้นไป เป็น รายการนอกมาตรฐาน	เพื่อใช้ในการ ถ่ายภาพต่างๆ	จำนวน ๑ เครื่อง	-	๑๙,๓๐๐	๑๙,๓๐๐	๑๙,๓๐๐	๑๙,๓๐๐	กองสาธารณสุข และ สิ่งแวดล้อม

ที่	แผนงาน	หมวด	ประเภท	โครงการ/รายละเอียด	วัตถุประสงค์	เป้าหมาย	งบประมาณ					หน่วยงาน รับผิดชอบ หลัก	
						(ผลผลิต ของครุภัณฑ์)	๒๕๖๑ (บาท)	๒๕๖๒ (บาท)	๒๕๖๓ (บาท)	๒๕๖๔ (บาท)	๒๕๖๕ (บาท)		
				๑) เป็นกล้องคอมแพค (Compact Digital Camera) ๒) ความละเอียดที่กำหนดเป็น ความละเอียดที่เซ็นเซอร์ภาพ (Image Sensor) ๓) มีระบบแฟลชในตัว ๔) สามารถถอดเปลี่ยนสื่อ บันทึกข้อมูลได้อย่างสะดวกเมื่อ ข้อมูลเต็มหรือเมื่อต้องการ เปลี่ยน ๕) สามารถโอนถ่ายข้อมูลจาก กล้องไปยังเครื่องคอมพิวเตอร์ ได้ ๖) มีกระเป๋าบรรจุกล้อง									
๓	สาธารณสุข	ครุภัณฑ์	ครุภัณฑ์ ก่อสร้าง	จัดซื้อรถตัดหญ้าชุดหลัง ชนิดขับเคลื่อน ๔ ล้อ (ตามแบบมาตรฐานครุภัณฑ์)	เพื่อเพิ่ม ประสิทธิภาพ ในการปฏิบัติงาน	จำนวน ๑ คัน	๓,๓๐๐,๐๐๐	๓,๓๐๐,๐๐๐	๓,๓๐๐,๐๐๐	๓,๓๐๐,๐๐๐	๓,๓๐๐,๐๐๐	๓,๓๐๐,๐๐๐	กองสาธารณสุข และ สิ่งแวดล้อม
๔	สาธารณสุข	ครุภัณฑ์	ครุภัณฑ์ ยานพาหนะ และและขนส่ง	รถบรรทุกขยะ ขนาด ๖ ตัน ๖ ล้อปริมาตรกระบะบอกลูบไม่ต่ำ กว่า ๖,๐๐๐ซีซี แบบอัติท้าย จำนวน ๑ คัน	เพื่อเพิ่ม ประสิทธิภาพใน การจัดเก็บขยะใน ชุมชน	จำนวน ๑ คัน	๒,๔๐๐,๐๐๐	๒,๔๐๐,๐๐๐	๒,๔๐๐,๐๐๐	๒,๔๐๐,๐๐๐	๒,๔๐๐,๐๐๐	๒,๔๐๐,๐๐๐	กองสาธารณสุข และ สิ่งแวดล้อม

ที่	แผนงาน	หมวด	ประเภท	โครงการ/รายละเอียด	วัตถุประสงค์	เป้าหมาย	งบประมาณ					หน่วยงาน รับผิดชอบ หลัก
						(ผลผลิต ของครุภัณฑ์)	๒๕๖๑ (บาท)	๒๕๖๒ (บาท)	๒๕๖๓ (บาท)	๒๕๖๔ (บาท)	๒๕๖๕ (บาท)	
๕	สาธารณสุข	ครุภัณฑ์	ครุภัณฑ์ ยานพาหนะ และและขนส่ง	รถพยาบาลฉุกเฉิน (รถกระบะ) ปริมาตรกระบะบรรทุกไม่ต่ำกว่า ๒,๔๐๐ ซีซี	เพื่อนำส่ง ผู้บาดเจ็บ/ผู้ป่วย ส่งโรงพยาบาล ได้อย่างปลอดภัย และทันต่อเวลา	จำนวน ๑ คัน	๑,๐๐๐,๐๐๐	๑,๐๐๐,๐๐๐	๑,๐๐๐,๐๐๐	๑,๐๐๐,๐๐๐	๑,๐๐๐,๐๐๐	กองสาธารณสุข และ สิ่งแวดล้อม
๖	สาธารณสุข	ครุภัณฑ์	ครุภัณฑ์ การเกษตร	จัดซื้อเครื่องสูบน้ำแบบหอยโข่ง มอเตอร์ไฟฟ้าอัตราการสูบน้ำ ได้ไม่น้อยกว่า ๑,๕๐๐ ลิตรต่อ นาที (ราคาตามมาตรฐาน ครุภัณฑ์) (๑) เป็นเครื่องสูบน้ำแบบหอย โข่งใช้มอเตอร์ไฟฟ้า (๒) ขนาดท่อส่งไม่น้อยกว่า ๔ นิ้ว (๑๐๐ มิลลิเมตร) (๓) สูบน้ำได้ไม่น้อยกว่าตาม ปริมาณที่กำหนด (๔) ส่งน้ำได้สูงไม่น้อยกว่า ๑๓.๕๐ เมตร หรือประมาณ ๔๕ ฟุต (๕) อุปกรณ์ประกอบของ เครื่องสูบน้ำและของมอเตอร์ ไฟฟ้าต้องมีครบ	๑. เพื่อใช้ในการ สูบน้ำในงาน ต่าง ๆ ของ เทศบาลตำบล ตลาดแค ๒. เพื่อเพิ่มอัตรา การสูบน้ำเสียและ เพิ่มประสิทธิภาพ ของระบบบำบัด น้ำเสีย	จำนวน ๒ เครื่อง	-	๔๐,๐๐๐	๔๐,๐๐๐	๔๐,๐๐๐	๔๐,๐๐๐	กองสาธารณสุข และ สิ่งแวดล้อม
รวม							๖,๗๐๐,๐๐๐	๖,๗๕๙,๓๐๐	๖,๗๗๘,๓๐๐	๖,๗๗๘,๓๐๐	๖,๗๗๘,๓๐๐	

ที่	แผนงาน	หมวด	ประเภท	โครงการ/รายละเอียด	วัตถุประสงค์	เป้าหมาย	งบประมาณ					หน่วยงาน รับผิดชอบ หลัก
						(ผลผลิต ของครุภัณฑ์)	๒๕๖๑ (บาท)	๒๕๖๒ (บาท)	๒๕๖๓ (บาท)	๒๕๖๔ (บาท)	๒๕๖๕ (บาท)	
๑	สังคม สงเคราะห์	ครุภัณฑ์	ครุภัณฑ์ คอมพิวเตอร์	จัดซื้ออุปกรณ์อ่านบัตร แบบพกพา (Smart Card Reader)	- เพื่อรองรับการยกเลิก สำเนาเอกสารใน กระบวนการ การ ลงทะเบียนและยื่นคำ ขอรับเงินเบี้ยยังชีพ ผู้สูงอายุ การลงทะเบียน และยื่นคำขอรับเงินเบี้ย ความพิการ และการ ขอรับการสงเคราะห์ ผู้ป่วยเอดส์	จำนวน ๒ เครื่อง	-	๑,๔๐๐	๑,๔๐๐	๑,๔๐๐	๑,๔๐๐	กองสวัสดิการ สังคม
๒	สังคม สงเคราะห์	ครุภัณฑ์	ครุภัณฑ์ สำนักงาน	จัดซื้อโซฟาห้องประชุม ศูนย์พัฒนาคุณภาพชีวิต และส่งเสริมอาชีพผู้สูงอายุ เทศบาลตำบลตลาดแค	เพื่อใช้ในห้องประชุม ศูนย์พัฒนาคุณภาพชีวิต และส่งเสริมอาชีพ ผู้สูงอายุเทศบาลตำบล ตลาดแค	จำนวน ๑ ชุด	-	-	๒๕,๐๐๐	๒๕,๐๐๐	๒๕,๐๐๐	กองสวัสดิการ สังคม
๓	สังคม สงเคราะห์	ครุภัณฑ์	ครุภัณฑ์ สำนักงาน	จัดซื้อคูลเลอร์ตู้ม่านน้ำไฟฟ้า ขนาด ๒๑ ลิตร	เพื่อใช้ในงานกิจกรรม ต่างๆ ของเทศบาล	จำนวน ๑ เครื่อง	-	-	๑๕,๐๐๐	๑๕,๐๐๐	๑๕,๐๐๐	กองสวัสดิการ สังคม
รวม							-	๑,๔๐๐	๔๑,๔๐๐	๔๑,๔๐๐	๔๑,๔๐๐	

ที่	แผนงาน	หมวด	ประเภท	โครงการ/รายละเอียด	วัตถุประสงค์	เป้าหมาย	งบประมาณ					หน่วยงาน รับผิดชอบ หลัก
						(ผลผลิต ของครุภัณฑ์)	๒๕๖๑ (บาท)	๒๕๖๒ (บาท)	๒๕๖๓ (บาท)	๒๕๖๔ (บาท)	๒๕๖๕ (บาท)	
๑	การพาณิชย์	ครุภัณฑ์	ครุภัณฑ์สำนักงาน	จัดซื้อตู้เก็บเอกสารชนิดเหล็ก ๒ บานเปิด มอก.	เพื่อใช้เก็บแฟ้มเอกสาร	จำนวน ๒ หลัง	-	-	๑๑,๐๐๐	๑๑,๐๐๐	๑๑,๐๐๐	กองการประปา
๒	การพาณิชย์	ครุภัณฑ์	ครุภัณฑ์ทางการเกษตร	เครื่องสูบน้ำแบบหยोज (มอเตอร์ไฟฟ้า) อัตราการสูบไม่น้อยกว่า ๑,๕๐๐ ลิตรต่อนาที ขนาดท่อส่งไม่น้อยกว่า ๔ นิ้ว (๑๐๐ มิลลิเมตร สูบน้ำได้ไม่น้อยกว่าตามปริมาณที่กำหนดส่งน้ำได้สูงไม่น้อยกว่า ๑๓.๕๐ เมตร หรือประมาณ ๔๕ ฟุต อุปกรณ์ประกอบด้วยของเครื่องสูบน้ำและของมอเตอร์ไฟฟ้าต้องมีครบชุด พร้อมทั้งจะใช้งานได้	ประชาชนมีน้ำประปาใช้เพียงพอต่อชีวิตประจำวัน	จำนวน ๑ เครื่อง	-	-	๓๒,๑๐๐	๓๒,๑๐๐	๓๒,๑๐๐	กองการประปา
รวม							-	-	๔๓,๑๐๐	๔๓,๑๐๐	๔๓,๑๐๐	

ส่วนที่ ๔ การติดตามและประเมินผล

๑. การติดตามและประเมินผลยุทธศาสตร์

ในการจัดทำแผนพัฒนาท้องถิ่นนั้น จะต้องมีการติดตามและประเมินผลแผนพัฒนา ตามระเบียบกระทรวงมหาดไทยว่าด้วยการจัดทำแผนขององค์กรปกครองส่วนท้องถิ่น พ.ศ. ๒๕๔๘ และที่แก้ไขเพิ่มเติมถึง (ฉบับที่ ๓) พ.ศ. ๒๕๖๑ หมวด ๖ ข้อ ๒๙ ในการประเมินแผนนั้นจะต้องดำเนินการประเมินคุณภาพของแผนยุทธศาสตร์การพัฒนามตามแนวทางการติดตามและประเมินผลยุทธศาสตร์เพื่อสอดคล้องกับแผนพัฒนาขององค์กรปกครองส่วนท้องถิ่น ตามหนังสือกระทรวงมหาดไทย ด่วนที่สุด ที่ มท ๐๘๑๐.๓/ว ๒๙๓๑ ลงวันที่ ๑๕ พฤษภาคม ๒๕๖๒ เรื่อง ชักซ้อมแนวทางการทบทวนแผนพัฒนาท้องถิ่น (พ.ศ. ๒๕๖๑ - ๒๕๖๕)

๒. การติดตามและประเมินผลโครงการ

ในการจัดทำแผนพัฒนาท้องถิ่นนั้น จะต้องมีการติดตามและประเมินผลแผนพัฒนา ตามระเบียบกระทรวงมหาดไทยว่าด้วยการจัดทำแผนขององค์กรปกครองส่วนท้องถิ่น พ.ศ. ๒๕๔๘ และที่แก้ไขเพิ่มเติมถึง (ฉบับที่ ๓) พ.ศ. ๒๕๖๑ หมวด ๖ ข้อ ๒๙ ในการประเมินแผนนั้นจะต้อง ดำเนินการประเมินคุณภาพของแผนพัฒนาท้องถิ่น ตามแนวทางการติดตามและประเมินผลยุทธศาสตร์เพื่อสอดคล้องกับแผนพัฒนาขององค์กรปกครองส่วนท้องถิ่น ตามหนังสือกระทรวงมหาดไทย ด่วนที่สุด ที่ มท ๐๘๑๐.๓/ว ๒๙๓๑ ลงวันที่ ๑๕ พฤษภาคม ๒๕๖๒ เรื่อง ชักซ้อมแนวทางการทบทวนแผนพัฒนาท้องถิ่น (พ.ศ. ๒๕๖๑ -๒๕๖๕)

๓. สรุปผลการพัฒนาท้องถิ่นในภาพรวม

๓.๑ การวัดผลในเชิงปริมาณและเชิงคุณภาพ

กรมส่งเสริมการปกครองส่วนท้องถิ่นได้ว่าจ้างให้สถาบันวิจัยและให้คำปรึกษาแห่งมหาวิทยาลัยธรรมศาสตร์เป็นที่ปรึกษาเพื่อศึกษาการวางระบบติดตามและประเมินผลแผนการพัฒนางค์กรปกครองส่วนท้องถิ่น เพื่อใช้เป็นแนวทางติดตาม และแปลงแผนไปสู่การปฏิบัติรวมทั้งให้มีมาตรฐานเดียวกัน ในการติดตามประเมินผล การจัดทำและแปลงแผนไปสู่การปฏิบัติขององค์กรปกครองส่วนท้องถิ่น โดยผังโครงสร้างของระบบและประเด็นในการติดตามประเมินผล ดังนี้

ผังระบบและประเด็นการตรวจประเมิน

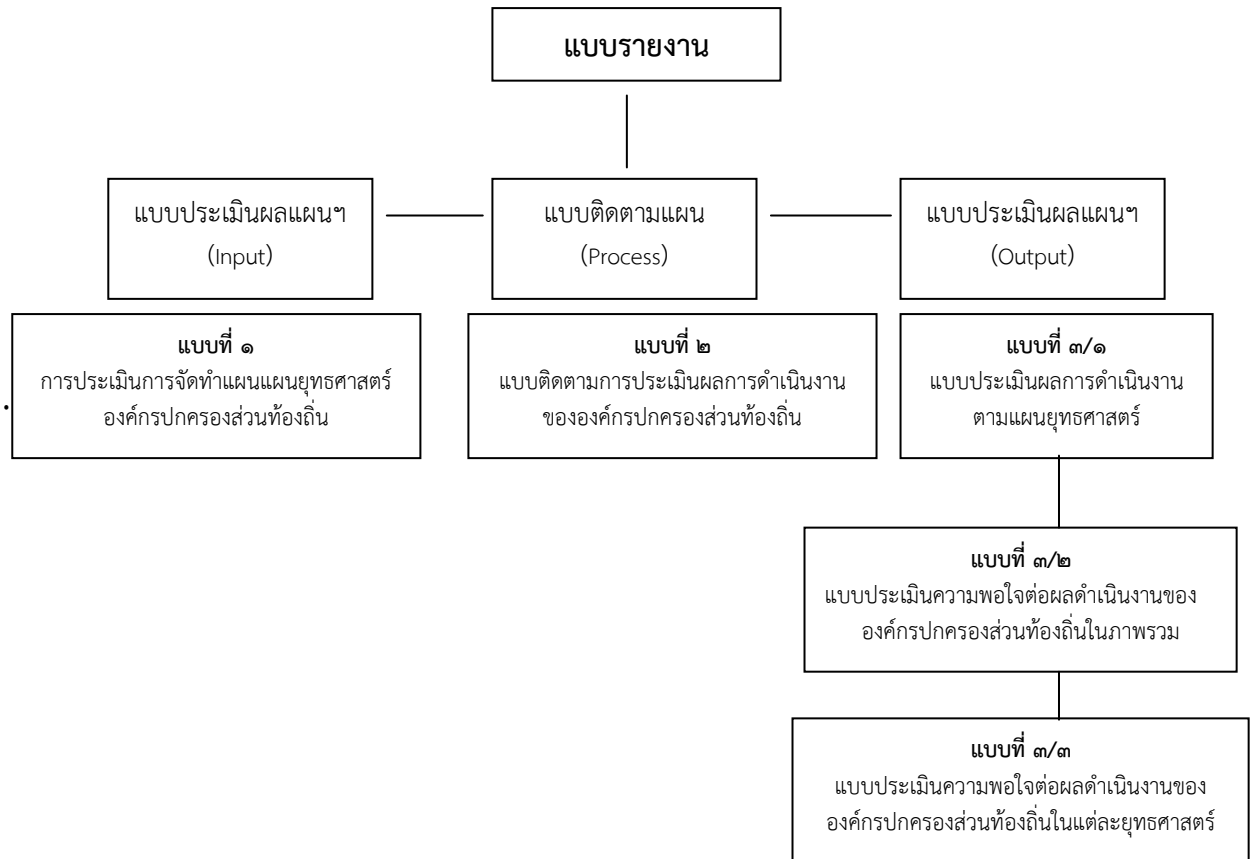

(๑) การวัดผลในเชิงปริมาณ

ตามที่เทศบาลได้ดำเนินการจัดทำแผนพัฒนาขึ้นมาเพื่อใช้เป็นเครื่องมือในการพัฒนาเทศบาล ให้บรรลุเป้าหมายที่วางไว้ เกิดประสิทธิภาพประสิทธิผลสูงสุดในการแก้ไขปัญหาให้กับประชาชน ในการจัดทำแผนพัฒนานั้นจะต้องมีการติดตามและประเมินแผนพัฒนา ตามระเบียบกระทรวงมหาดไทย ว่าด้วยการจัดทำแผนขององค์กรปกครองส่วนท้องถิ่น พ.ศ. ๒๕๔๘ และที่แก้ไขเพิ่มเติมถึง (ฉบับที่ ๓) พ.ศ. ๒๕๖๑ หมวด ๖ ข้อ ๒๙ โดยคณะกรรมการติดตามและประเมินแผนพัฒนาเป็นผู้ดำเนินการติดตามและประเมินผลแผนพัฒนา ซึ่งคณะกรรมการจะต้องดำเนินการกำหนดแนวทาง วิธีการในการติดตามและประเมินผลแผนพัฒนา ดำเนินการติดตามและประเมินผลแผนพัฒนา รายงานผลและเสนอความเห็นซึ่งได้จากการติดตามและประเมินผลแผนพัฒนาต่อผู้บริหารท้องถิ่น เพื่อให้ผู้บริหารท้องถิ่นเสนอต่อสภาท้องถิ่น และคณะกรรมการพัฒนาท้องถิ่น พร้อมทั้งประกาศผลการติดตามและประเมินผลแผนพัฒนาให้ประชาชนในท้องถิ่นทราบในที่เปิดเผยภายในสิบห้าวันนับแต่วันรายงานผลและเสนอความเห็นดังกล่าวและต้องปิดประกาศไว้เป็นระยะเวลาไม่น้อยกว่าสามสิบวันโดยอย่างน้อยปีละหนึ่งครั้งภายในเดือนธันวาคมของทุกปี

โดยเครื่องมือที่ใช้ในการติดตามและประเมินผลในเชิงปริมาณ มีดังนี้

แบบที่ ๑ การกำกับการจัดทำแผนยุทธศาสตร์ขององค์กรปกครองส่วนท้องถิ่น

แบบที่ ๒ แบบติดตามผลการดำเนินงานขององค์กรปกครองส่วนท้องถิ่น

แบบที่ ๓/๑ แบบประเมินผลการดำเนินงานตามแผนยุทธศาสตร์

แบบประเมินคุณภาพของแผนพัฒนา

การติดตามและประเมินผลด้วย ระบบ e-plan (www.dla.go.th)

(๒) การวัดผลในเชิงคุณภาพ

การจัดผลเชิงคุณภาพ เทศบาลใช้การสำรวจความพึงพอใจในการวัดผลเชิงคุณภาพโดยภาพรวม โดยได้มีการประเมินความพึงพอใจ ซึ่งการประเมินความพึงพอใจทำให้ทราบถึงผลเชิงคุณภาพในการดำเนินงานของเทศบาลในภาพรวม **โดยเครื่องมือที่ใช้ในการประเมินความพึงพอใจ มีดังนี้**

- แบบที่ ๓/๒ แบบประเมินความพึงพอใจต่อผลการดำเนินงานของเทศบาล
- แบบที่ ๓/๓ แบบประเมินความพึงพอใจของประชาชนที่มีต่อการให้บริการ

๔. ข้อเสนอแนะในการจัดทำแผนพัฒนาท้องถิ่นในอนาคต

๔.๑ ผลกระทบนำไปสู่ออนาคต

ในอนาคตควรมุ่งเน้นพัฒนาแหล่งน้ำเพื่อใช้ในการใช้อุปโภคบริโภค ใช้ในการเกษตร พัฒนาด้านโครงสร้างพื้นฐานให้มีความทั่วถึง พัฒนาระบบการระบายน้ำเพื่อแก้ไขปัญหาน้ำท่วมขัง สนับสนุนส่งเสริมกลุ่มอาชีพต่างๆ เพื่อให้ประชาชนมีรายได้เพิ่มขึ้น พัฒนาด้านสังคม และส่งเสริมการมีส่วนร่วมในการอนุรักษ์สิ่งแวดล้อมและการจัดการขยะ ให้ประชาชนมีคุณภาพชีวิตที่ดี

๔.๒ ข้อสังเกต ข้อเสนอแนะ ผลจากการพัฒนา

๑. การจัดทำแผนพัฒนาท้องถิ่น ควรพิจารณาใช้แผนยุทธศาสตร์การพัฒนามาเป็นกรอบในการจัดทำแผนพัฒนาท้องถิ่น และให้มีความสอดคล้องกัน
๒. การแก้ไข เพิ่มเติม หรือเปลี่ยนแปลงแผนพัฒนาท้องถิ่น ต้องดำเนินการตามหนังสือสั่งการระเบียบ/กฎหมายที่เกี่ยวข้อง โดยเคร่งครัด และควรคำนึงถึงการมีส่วนร่วมของประชาชนเป็นสำคัญ
๓. การจัดทำแผนพัฒนาท้องถิ่นควรพิจารณางบประมาณ และคำนึงถึงสถานะทางการคลังในการพิจารณาโครงการ/กิจกรรม ที่จะบรรจุในแผนพัฒนาถิ่น
๔. ควรเร่งรัดให้มีการดำเนินโครงการ/กิจกรรม ที่ได้ตั้งจ่ายไว้ในเทศบัญญัติงบประมาณรายจ่ายประจำปี และงบประมาณจากเงินสะสม ให้สามารถดำเนินการได้ตามระยะเวลาที่ระเบียบ/กฎหมายกำหนดไว้
๕. เทศบาลควรพิจารณาตั้งงบประมาณให้เพียงพอและเหมาะสมกับกับภารกิจแต่ละด้านที่จะต้องดำเนินการ ซึ่งจะช่วยลดปัญหาในการขอโอนงบประมาณเพิ่ม โอนลด หรือโอนตั้งจ่ายรายการใหม่

คำนำ

เนื่องด้วยพระราชบัญญัติเทศบาล พ.ศ. ๒๔๙๖ และที่แก้ไขเพิ่มเติมถึง (ฉบับที่ ๑๓) พ.ศ. ๒๕๕๒ มาตรา ๕๐ (๙) และพระราชบัญญัติกำหนดแผนและขั้นตอนการกระจายอำนาจให้แก่องค์กรปกครองส่วนท้องถิ่น พ.ศ. ๒๕๔๒ หมวด ๒ มาตรา ๑๖ (๑) และระเบียบกระทรวงมหาดไทยว่าด้วยการจัดทำแผนพัฒนาขององค์กรปกครองส่วนท้องถิ่น พ.ศ. ๒๕๔๘ ที่แก้ไขเพิ่มเติม (ฉบับที่ ๓) พ.ศ. ๒๕๖๑ ได้กำหนดให้องค์กรปกครองส่วนท้องถิ่น มีอำนาจและหน้าที่ในการจัดทำแผนพัฒนาท้องถิ่นของตนเอง ซึ่งแผนพัฒนาท้องถิ่นหมายความถึง แผนพัฒนาขององค์กรปกครองส่วนท้องถิ่น ที่กำหนดวิสัยทัศน์ ประเด็นยุทธศาสตร์ เป้าประสงค์ ตัวชี้วัด ค่าเป้าหมาย และกลยุทธ์ โดยสอดคล้องกับ แผนพัฒนาจังหวัด ยุทธศาสตร์การพัฒนาขององค์กรปกครองส่วนท้องถิ่นในเขตจังหวัด แผนพัฒนาอำเภอ แผนพัฒนาตำบล แผนพัฒนาหมู่บ้านหรือแผนชุมชน อันมีลักษณะเป็นการกำหนดรายละเอียดแผนงานโครงการพัฒนา ที่จัดทำขึ้นสำหรับปีงบประมาณแต่ละปี ซึ่งมีความต่อเนื่องและเป็นแผนก้าวหน้า และให้ความหมายรวมถึงการเพิ่มเติมหรือเปลี่ยนแปลงแผนพัฒนาท้องถิ่น ประกอบกับหนังสือกระทรวงมหาดไทย ด่วนที่สุด ที่ มท ๐๘๑๐.๓/ว ๒๙๓๑ ลงวันที่ ๑๕ พฤษภาคม ๒๕๖๒ เรื่อง ชักซ้อมแนวทางการทบทวนแผนพัฒนาท้องถิ่น (พ.ศ. ๒๕๖๑ - ๒๕๖๕) ขององค์กรปกครองส่วนท้องถิ่น โดยแจ้งให้องค์กรปกครองส่วนท้องถิ่นดำเนินการทบทวนแผนพัฒนาท้องถิ่น (พ.ศ. ๒๕๖๑ - ๒๕๖๕) ให้แล้วเสร็จภายใน วันที่ ๑๕ มิถุนายน ๒๕๖๒ และให้ดำเนินการตามระเบียบกระทรวงมหาดไทยว่าด้วยการจัดทำแผนพัฒนาขององค์กรปกครองส่วนท้องถิ่น พ.ศ. ๒๕๔๘ ที่แก้ไขเพิ่มเติม (ฉบับที่ ๓) พ.ศ. ๒๕๖๑ ข้อ ๑๗ ดังนี้

(๑) คณะกรรมการพัฒนาท้องถิ่น จัดประชุมประชาคมท้องถิ่น ส่วนราชการและรัฐวิสาหกิจที่เกี่ยวข้อง เพื่อแจ้งแนวทางการพัฒนาท้องถิ่น รับทราบปัญหา ความต้องการ ประเด็นการพัฒนา และประเด็นที่เกี่ยวข้อง ตลอดจนความช่วยเหลือทางวิชาการ และแนวทางปฏิบัติที่เหมาะสมกับสภาพพื้นที่ เพื่อนำมากำหนดแนวทางการจัดทำแผนพัฒนาท้องถิ่น โดยให้นำข้อมูลพื้นฐานในการพัฒนาจากหน่วยงานต่าง ๆ และข้อมูลในแผนพัฒนาหมู่บ้านหรือแผนชุมชน มาพิจารณาประกอบการจัดทำแผนพัฒนาท้องถิ่น

(๒) คณะกรรมการสนับสนุนการจัดทำแผนพัฒนาท้องถิ่น รวบรวมแนวทางและข้อมูลนำมาวิเคราะห์ เพื่อจัดทำร่างแผนพัฒนาท้องถิ่น แล้วเสนอคณะกรรมการพัฒนาท้องถิ่น

(๓) คณะกรรมการพัฒนาท้องถิ่น พิจารณาร่างแผนพัฒนาเพื่อเสนอผู้บริหารท้องถิ่น

(๔) ผู้บริหารท้องถิ่นพิจารณาอนุมัติร่างแผนพัฒนาท้องถิ่น และประกาศใช้แผนพัฒนาท้องถิ่น

เพื่อให้การปฏิบัติเป็นไปตามระเบียบ/กฎหมาย ที่เกี่ยวข้อง เทศบาลตำบลตลาดแค จึงทบทวนแผนพัฒนาท้องถิ่น (พ.ศ. ๒๕๖๑ - ๒๕๖๕) ขึ้น เพื่อใช้เป็นแนวทางในการจัดทำงบประมาณรายจ่ายประจำปี งบประมาณรายจ่ายประจำปีเพิ่มเติม และงบประมาณจากเงินสะสม และพร้อมที่จะนำไปสู่การปฏิบัติสามารถใช้ดำเนินการประสานแผนพัฒนาท้องถิ่นได้อย่างมีประสิทธิภาพและประสิทธิผล ตามนโยบายที่คณะผู้บริหารเทศบาลตำบลตลาดแค กำหนดไว้

เทศบาลตำบลตลาดแค จึงหวังเป็นอย่างยิ่งว่าแผนพัฒนาท้องถิ่น (พ.ศ.๒๕๖๑ - ๒๕๖๕) ฉบับนี้ จะเป็นแนวทางในการพัฒนาเทศบาลตำบลตลาดแค ที่มีประสิทธิภาพและประสิทธิผล ตอบสนองความต้องการของประชาชนได้อย่างแท้จริงต่อไป

เทศบาลตำบลตลาดแค
อำเภอโนนสูง จังหวัดนครราชสีมา

สารบัญ

เรื่อง	หน้า
ส่วนที่ ๑ สภาพทั่วไปและข้อมูลพื้นฐาน	๑ - ๑๘
ส่วนที่ ๒ ยุทธศาสตร์องค์ปกครองส่วนท้องถิ่น	๑๙ - ๑๓๙
ส่วนที่ ๓ การนำแผนพัฒนาท้องถิ่นสู่การปฏิบัติ	๑๔๐ - ๒๓๕
ส่วนที่ ๔ การติดตามและประเมินผล	๒๓๖- ๒๓๘

ส่วนที่ ๑ สภาพทั่วไปและข้อมูลพื้นฐานของเทศบาลตำบลตลาดแค

๑.๑ ด้านกายภาพ

ประวัติความเป็นมา

เทศบาลตำบลตลาดแค เดิมมีฐานะเป็นสุขาภิบาลตลาดแค โดยจัดตั้งตามประกาศกระทรวงมหาดไทย เมื่อวันที่ ๓ มิถุนายน ๒๕๑๔ ในราชกิจจานุเบกษา เล่มที่ ๘๘ หน้า ๑๓๙๑ ลงวันที่ ๓ มิถุนายน ๒๕๑๔

ต่อมาได้ยกฐานะขึ้นเป็น "เทศบาลตำบลตลาดแค" ตามพระราชบัญญัติเปลี่ยนแปลงฐานะของสุขาภิบาลเป็นเทศบาล พ.ศ.๒๕๔๒ เมื่อวันที่ ๒๕ พฤษภาคม ๒๕๔๒ โดย นายชัยรัตน์ กิตติหิรัญวัฒน์ เป็นนายกเทศมนตรีคนแรกจนถึงปัจจุบัน

ที่ตั้ง

เทศบาลตำบลตลาดแคตั้งอยู่ในเขตอำเภอโนนสูง จังหวัดนครราชสีมา มีระยะทางห่างจากกรุงเทพมหานครไปทางทิศตะวันออกเฉียงเหนือ ตามทางหลวงแผ่นดินหมายเลข ๒ ประมาณ ๒๖๒ กิโลเมตร และห่างจากตัวจังหวัดนครราชสีมาออกไปทางทิศตะวันออกเฉียงเหนือ ตามทางหลวงแผ่นดินหมายเลข ๒ ประมาณ ๔๙.๕๐ กิโลเมตร

เทศบาลตำบลตลาดแคมีพื้นที่ทั้งหมดประมาณ ๖.๘๙ ตารางกิโลเมตร หรือ ๔,๓๐๖.๒๕ ไร่

อาณาเขต

ทิศเหนือ ตั้งแต่หลักเขตที่ ๑ ซึ่งตั้งอยู่ริมลำน้ำธารปราสาทฝั่งเหนือ ห่างจากปากลำสระเทตฝั่งใต้ระยะ ๑,๑๕๐ เมตร เลียบตามริมลำน้ำธารปราสาทฝั่งเหนือไปทางทิศตะวันออกเฉียงเหนือถึงหลักเขตที่ ๒ ซึ่งตั้งอยู่ตรงปากลำสระเทตฝั่งเหนือริมคลองนาฝั่งเหนือ

จากหลักเขตที่ ๒ เลียบตามริมคลองนาฝั่งเหนือไปทางทิศตะวันออกเฉียงเหนือถึงหลักเขตที่ ๓ ซึ่งตั้งอยู่ริมทางหลวงแผ่นดินหมายเลข ๒ ตอนนครราชสีมา – พล ฝั่งตะวันตกตรง กม. ๕๐.๖๔๐

จากหลักเขตที่ ๓ เป็นเส้นตรงแนวตั้งฉากกับศูนย์กลางทางหลวงแผ่นดินหมายเลข ๒ ตอนนครราชสีมา-พล ตรง กม. ๕๐.๖๔๐ ไปทางทิศตะวันออกเฉียงเหนือห่างจากหลักเขตที่ ๓ ระยะ ๑,๐๐๐ เมตร ถึงหลักเขตที่ ๔

ทิศเหนือ ติดต่อเขตพื้นที่องค์การบริหารส่วนตำบลธารปราสาท อำเภอโนนสูง และองค์การบริหารส่วนตำบลตาจั่น อำเภอคง จังหวัดนครราชสีมา

ทิศใต้ จากหลักเขตที่ ๔ เป็นเส้นตรงไปทางทิศตะวันตกเฉียงใต้ ถึงหลักเขตที่ ๖ ซึ่งตั้งอยู่ห่างจากศูนย์กลางทางหลวงแผ่นดินหมายเลข ๒ ตอนนครราชสีมา – พล ตามแนวเส้นตั้งฉากตะวันออกเฉียงใต้ระยะ ๑,๐๐๐ เมตร

ทิศใต้ ติดต่อเขตพื้นที่องค์การบริหารส่วนตำบลธารปราสาท อำเภอโนนสูง จังหวัดนครราชสีมา

ทิศตะวันออก จากหลักเขตที่ ๔ เป็นเส้นตรงไปทางทิศตะวันตกเฉียงใต้ ถึงหลักเขตที่ ๕ ซึ่งตั้งอยู่ริมทางหลวงแผ่นดินหมายเลข ๒๐๖ ฝั่งเหนือตรง กม.๔๒

ทิศตะวันออก ติดต่อเขตพื้นที่องค์การบริหารส่วนตำบลธารปราสาท อำเภอโนนสูง จังหวัดนครราชสีมา

ทิศตะวันตก จากหลักเขตที่ ๖ เป็นเส้นตรงไปทางทิศตะวันตกเฉียงเหนือ ถึงหลักเขตที่ ๗ ซึ่งตั้งอยู่ริมทางหลวงแผ่นดินหมายเลข ๒ ตอนนครราชสีมา – พล ฝั่งใต้ตรง กม. ๔๘ จากหลักเขตที่ ๗ เป็นเส้นตรงไปทางทิศตะวันตกเฉียงเหนือบรรจบหลักเขตที่ ๑

ทิศตะวันตก ติดต่อพื้นที่องค์การบริหารส่วนตำบลธารปราสาท อำเภอโนนสูง จังหวัดนครราชสีมา

สัญลักษณ์ประจำเทศบาล



ดวงตราเครื่องหมายเทศบาลตำบลตลาดแค ทำด้วยโลหะรูปทรงกลม เส้นผ่าศูนย์กลาง ๓.๘๐ ซม. เส้นรอบวงกลมนอก ๒ เส้น ห่างเส้นรอบวงนอกเข้าไปด้านในอีก ๐.๘๐ ซม. ทำเป็นวงกลมเล็กระหว่างเส้นรอบวงทั้งสองนี้ ขอบบนมีชื่อเทศบาลว่า “เทศบาลตำบลตลาดแค” และขอบล่างว่า “จังหวัดนครราชสีมา” ช่องว่างระหว่างข้อความทั้งสองทำรูป ซ่อชัยพฤกษ์ ข้างละ ๑ ซ่อ เนื้อที่ในวงกลมเล็กมีรูปปราสาทเพชร ๓ ยอด เปล่งรัศมี ๑๑ แฉก

องค์กรเทศบาล

เทศบาลตำบลตลาดแค จัดอยู่ในประเภทเทศบาลขนาดเล็ก โครงสร้างการบริหารงาน ประกอบด้วย

๑. ฝ่ายนิติบัญญัติ มีสมาชิกสภาเทศบาลจำนวน ๑๒ คน ประกอบด้วย

๑. นายอนันต์	ภักดีชายแดน	ประธานสภาเทศบาล
๒. นางจุไรรัตน์	ต้นตมณีรัตน์	รองประธานสภาเทศบาล
๓. นายณรงค์รัช	นาดี	สมาชิกสภาเทศบาล
๔. นางฉลอง	ศิริทรัพย์	สมาชิกสภาเทศบาล
๕. นางวรัญญา	ต้นตมณีรัตน์	สมาชิกสภาเทศบาล
๖. นางศรีัญญา	แสนประเสริฐ	สมาชิกสภาเทศบาล
๗. นางวรรณมา	นานอก	สมาชิกสภาเทศบาล
๘. นายเสนอ	เพชรแท้	สมาชิกสภาเทศบาล
๙. นางละเอียด	ชูสูงเนิน	สมาชิกสภาเทศบาล
๑๐. นางจำลอง	แผนโคกสูง	สมาชิกสภาเทศบาล
๑๑. นางสาวบรรจง	เพชรพิมาย	สมาชิกสภาเทศบาล
๑๒. นางวิน	ต้นยาง	สมาชิกสภาเทศบาล

๒. ฝ่ายบริหาร อยู่ในรูปแบบของนายกเทศมนตรีที่มาจากการเลือกตั้งจากประชาชนโดยตรง มีนายชัยรัตน์ กิตติหิรัญวัฒน์ เป็นนายกเทศมนตรีที่ได้รับเลือกตั้งคนแรกมาตั้งแต่ปี ๒๕๔๗ จนถึงปัจจุบัน และมีรองนายกเทศมนตรี ที่ปรึกษาและเลขานุการนายกเทศมนตรี ดังนี้

๑. นายณัฐนันท์	ตั้งธนาเกียรติ	รองนายกเทศมนตรี
๒. นายแสวง	คงแสน	ที่ปรึกษานายกเทศมนตรี
๓. นายวิวัฒน์	หล่อพัฒนเกษม	เลขานุการนายกเทศมนตรี

การแบ่งส่วนราชการของเทศบาลตำบลตลาดแค

หน่วยตรวจสอบ ๑ และสำนัก/กอง ๘

๑. หน่วยงานตรวจสอบภายใน ประกอบด้วย
 - งานตรวจสอบภายใน

๒. สำนักปลัดเทศบาล ประกอบด้วย

- งานบริหารงานทั่วไป
- งานธุรการ
- งานการเจ้าหน้าที่
- งานทะเบียนราษฎรและบัตรประจำตัวประชาชน
- งานป้องกันและบรรเทาสาธารณภัย
- งานส่งเสริมการเกษตร
- งานรักษาความสงบเรียบร้อย

๓. กองวิชาการและแผนงาน ประกอบด้วย

- งานแผนและงบประมาณ
- งานประชาสัมพันธ์
- งานธุรการ
- งานนิติการ

๔. กองคลัง ประกอบด้วย

- งานการเงินและบัญชี
- งานพัสดุและทรัพย์สิน
- งานจัดเก็บและพัฒนารายได้
- งานแผนที่ภาษีและทะเบียนทรัพย์สิน

๕. กองช่าง ประกอบด้วย

- งานแบบแผนและก่อสร้าง
- งานการโยธา
- งานธุรการ

๖. กองสาธารณสุขและสิ่งแวดล้อม ประกอบด้วย

- งานสุขาภิบาลและอนามัยสิ่งแวดล้อม
- งานป้องกันและควบคุมโรคติดต่อ
- งานส่งเสริมสุขภาพ

๗. กองการศึกษา ประกอบด้วย

- งานบริหารการศึกษา
- งานธุรการ
- งานการเงินและบัญชี
- งานส่งเสริมการศึกษา ศาสนา และวัฒนธรรม
- งานกีฬาและนันทนาการ
- โรงเรียนเทศบาลตลาดแค
- งานศูนย์พัฒนาเด็กเล็ก
- หน่วยศึกษานิเทศก์

๘. กองสวัสดิการสังคม ประกอบด้วย

- งานพัฒนาชุมชน
- งานสังคมสงเคราะห์
- งานสวัสดิการและเยาวชน
- งานธุรการ

๙. กองการประปา ประกอบด้วย

- งานผลิตและบริการ
- งานซ่อมบำรุง
- งานการเงินและบัญชี
- งานจัดเก็บและพัฒนารายได้
- งานพัสดุและทรัพย์สิน

อัตรากำลัง

อัตรากำลังพนักงานและลูกจ้างของเทศบาลตำบลลาดแค มีดังนี้

๑. พนักงานเทศบาล	จำนวน	๒๒	คน
๒. พนักงานครูเทศบาล	จำนวน	๑๖	คน
๓. ลูกจ้างประจำ	จำนวน	๖	คน
๔. พนักงานจ้าง	จำนวน	๒๘	คน
รวมทั้งสิ้น	จำนวน	๗๒	คน

(ข้อมูล : กองการเจ้าหน้าที่ ทต.ลาดแค ณ พฤษภาคม ๒๕๖๒)

ลักษณะภูมิประเทศ

ตำบลธารปราสาท สภาพพื้นที่เป็นลักษณะที่ราบลุ่ม ลาดเอียงจากทางทิศตะวันออกไปทางตะวันตกเล็กน้อย ความลาดเอียงประมาณ ๑.๓ เปอร์เซ็นต์ เมื่อดูตามเส้นแนวระดับความสูงของพื้นที่ปรากฏว่ามีเส้นระดับความสูง ๒ เส้น คือ เส้นระดับความสูงจากระดับน้ำทะเลประมาณ ๑๖๕ และ ๑๗๐ เมตร

ลักษณะภูมิอากาศ

มีลักษณะภูมิอากาศคล้ายคลึงกับจังหวัดใกล้เคียงในภาคตะวันออกเฉียงเหนือ คือ มี ๓ ฤดู

ฤดูหนาว	อากาศหนาวประมาณ	๑๐-๒๐ องศาเซลเซียส
ฤดูร้อน	อากาศร้อนประมาณ	๓๕-๔๑ องศาเซลเซียส
ฤดูฝน	อากาศร้อนประมาณ	๓๐-๓๘ องศาเซลเซียส

มีปริมาณน้ำฝนประมาณ ๙๕๐.๘ มิลลิเมตร/ปี มีฝนตกในบางฤดูกาลและในฤดูฝนมักจะมีฝนทิ้งช่วง ทำให้การทำงานไม่ได้ผลเท่าที่ควร โดยมีห้วงระยะเวลา ที่ฝนตกและห้วงระยะเวลาที่ฝนทิ้งช่วง ดังนี้

๑. ห้วงระยะเวลาที่ฝนตก ระหว่าง เดือนพฤษภาคม – กันยายน
๒. ห้วงระยะเวลาที่ฝนทิ้งช่วง ระหว่างเดือนมกราคม – เดือนเมษายน เดือนกรกฎาคม และเดือนตุลาคม ถึง เดือนธันวาคม

ลักษณะของดิน

จากการสำรวจของกรมทรัพยากรธรณี กระทรวงอุตสาหกรรม พบว่าภายในเขตพื้นที่ใกล้เคียง (ตำบลกระเบื้องใหญ่ อำเภอพิมาย) และพื้นที่เทศบาลตำบลลาดแค มีแร่ธาตุ จำพวกเกลือหินที่สามารถนำมาใช้ในกระบวนการผลิตภาคอุตสาหกรรมจำนวนมาก ซึ่งในปัจจุบันมีบริษัทเกลือพิมาย จำกัด เป็นผู้ผลิต ตั้งอยู่ในพื้นที่ขององค์การบริหารส่วนตำบลกระเบื้องใหญ่ ซึ่งเป็นบริเวณพื้นที่ใกล้เคียงกับเทศบาลตำบลลาดแค

ลักษณะของแหล่งน้ำ

๑. แม่น้ำ/ลำธาร จำนวน ๑ แห่ง/สาย ประกอบด้วย

ลำดับ	ชื่อแหล่งน้ำ	พื้นที่ใช้ประโยชน์	ชุมชนที่ใช้ประโยชน์
๑	ลำธารปราสาท	ที่สาธารณะ	ทุกชุมชนในเขตเทศบาล

๒. สระน้ำ จำนวน ๒ แห่ง ประกอบด้วย

ลำดับ	ชื่อแหล่งน้ำ	พื้นที่ใช้ประโยชน์	ชุมชนที่ใช้ประโยชน์
๑	สระหนองสระแก	ที่สาธารณะ	ทุกชุมชนในเขตเทศบาล
๒	สระหนองข่อย	ที่สาธารณะ	ทุกชุมชนในเขตเทศบาล

๓. บ่อน้ำ จำนวน ๑ บ่อ ประกอบด้วย

ลำดับ	ชื่อแหล่งน้ำ	พื้นที่ใช้ประโยชน์	ชุมชนที่ใช้ประโยชน์
๑	บ่อบำบัดน้ำเสีย	จำนวน ๔ บ่อ พื้นที่ ๑๕ ไร่ หรือ ๒๔,๐๐๐ ตร.ม.	ทุกชุมชนในเขตเทศบาล

(ข้อมูล: กองช่าง ทต.ตลาดแค ณ เดือนพฤษภาคม ๒๕๖๒)

ลักษณะของไม้และป่าไม้

ในเขตเทศบาลตำบลตลาดแคไม่มีทรัพยากรป่าไม้

๑.๒ ด้านการเมือง การปกครอง

เขตการปกครอง

เทศบาลตำบลตลาดแค แบ่งเขตการปกครองออกเป็น ๖ หมู่บ้าน ๑๐ ชุมชน ดังนี้

- หมู่ที่ ๑ บ้านสำโรง มี ๒ ชุมชน คือ
- ชุมชนสำโรงตะวันออก
 - ชุมชนสำโรงตะวันตก
- หมู่ที่ ๒ บ้านตลาดแค มี ๒ ชุมชน คือ
- ชุมชนตลาดแค
 - ชุมชนชาววัง
- หมู่ที่ ๔ บ้านตะขบ มี ๑ ชุมชน คือ
- ชุมชนตะขบ
- หมู่ที่ ๑๑ บ้านสระแทด มี ๑ ชุมชน คือ
- ชุมชนสระแทด
- หมู่ที่ ๑๒ บ้านสามแยกตลาดแค มี ๒ ชุมชน คือ
- ชุมชนโนนหนามแดง
 - ชุมชนโนนพิมาน
- หมู่ที่ ๑๕ บ้านตลาดแคตะวันออก มี ๒ ชุมชน คือ
- ชุมชนตลาดแคตะวันออกฝั่งเหนือ
 - ชุมชนตลาดแคตะวันออกฝั่งใต้

การเลือกตั้ง

ประชาชนในเขตเทศบาลตำบลตลาดแค มีส่วนร่วมในกิจกรรมทางการเมืองและการบริหาร คือ ประชาชนมีส่วนร่วมในการแสดงความคิดเห็นในการกำหนดนโยบาย และแผนการบริหารงานท้องถิ่น โดยการจัดตั้งคณะกรรมการชุมชนประจำแต่ละชุมชน การแสดงความคิดเห็นและมีข้อเสนอแนะในการประชุมในโอกาสต่าง ๆ เช่น การประชุมเพื่อการวางแผนพัฒนาเทศบาล การประชุมเพื่อแก้ไขปัญหาความยากจน หรือการประชุมตามโครงการเทศบาลพบประชาชน นอกจากนี้เทศบาลยังได้เปิดช่องทางเพื่อรับฟังความคิดเห็นจากประชาชน โดยการจัดตั้งศูนย์รับเรื่องร้องเรียน ศูนย์ข้อมูลข่าวสาร สายด่วน (Hotline) นายกฯ จัดทำ Website ของเทศบาลเอง ชื่อ "www.taladkae.go.th" และมีตู้รับความคิดเห็น

๑.๓ ประชากร

ข้อมูลเกี่ยวกับจำนวนประชากร

ลำดับที่	ชุมชน	ชาย	หญิง	รวม
๑	สำโรงตะวันออก	๒๔๔	๒๕๗	๕๐๑
๒	สำโรงตะวันตก	๒๕๖	๒๗๕	๕๓๑
๓	ตลาดแค	๑๒๖	๑๕๓	๒๗๙
๔	ชาววัง	๑๖๒	๑๗๒	๓๓๔
๕	ตะขบ	๑๒๓	๑๒๙	๒๕๒
๖	สระแทด	๘๓	๑๒๓	๒๐๖
๗	โนนพิมาน	๒๐๕	๒๑๔	๔๑๙
๘	โนนหนามแดง	๒๐๒	๒๐๓	๔๐๕
๙	ตลาดแคตะวันออกฝั่งเหนือ	๑๑๕	๑๒๓	๒๓๘
๑๐	ตลาดแคตะวันออกฝั่งใต้	๙๔	๑๒๘	๒๒๒
รวม		๑,๖๑๐	๑,๗๗๗	๓,๓๘๗

ช่วงอายุและจำนวนประชากร

ที่	หมู่บ้าน	จำนวน หลังคา เรือน	จำนวนประชากรอายุ (ปี)					รวม	เพศ	
			๐- ๖	๗ - ๑๒	๑๓-๑๗	๑๘-๖๐	> ๖๐		ชาย	หญิง
๑	สำโรง	๓๕๔	๕๔	๗๒	๕๙	๖๗๒	๑๗๕	๑,๐๓๒	๕๐๐	๕๓๒
๒	ตลาดแค	๒๑๘	๓๖	๔๖	๓๒	๓๘๔	๑๑๕	๖๑๓	๒๘๘	๓๒๕
๓	ตะขบ	๘๑	๑๙	๑๗	๑๕	๑๕๘	๔๓	๒๕๒	๑๒๓	๑๒๙
๔	สระแทด	๔๙	๑๑	๒๑	๑๔	๑๓๐	๓๐	๒๐๖	๘๓	๑๒๓
๕	สามแยก ตลาดแค	๓๖๗	๔๒	๕๙	๔๗	๕๓๓	๑๔๓	๘๒๔	๔๐๗	๔๑๗
๖	ตลาดแค ตะวันออก	๑๖๗	๒๕	๒๖	๒๗	๒๘๗	๖๙	๔๖๐	๒๐๙	๒๕๑
รวม		๑,๒๓๖	๑๘๗	๒๔๑	๑๙๔	๒,๑๖๔	๖๐๑	๓,๓๘๗	๑,๖๑๐	๑,๗๗๗

(ข้อมูล:สำนักทะเบียนท้องถิ่น เทศบาลตำบลตลาดแค ณ เดือนพฤษภาคม ๒๕๖๒)

จำนวนผู้มีสิทธิเลือกตั้งตามเพศและอายุ

ที่	หมู่บ้าน	อายุ ๑๘ ปี ขึ้นไป (รวม)	ชาย	หญิง
๑	สำโรง	๘๔๗	๔๐๗	๔๔๐
๒	ตลาดแค	๔๙๙	๒๓๐	๒๖๙
๓	ตะขบ	๒๐๑	๙๖	๑๐๕
๔	สระแทด	๑๖๐	๖๘	๙๒
๕	สามแยกตลาดแค	๖๗๖	๓๒๘	๓๔๘
๖	ตลาดแคตะวันออก	๓๘๒	๑๗๒	๒๑๐
รวม		๒,๗๖๕	๑,๓๐๑	๑,๔๖๔

(ข้อมูล:สำนักทะเบียนท้องถิ่น เทศบาลตำบลตลาดแค ณ เดือนพฤษภาคม ๒๕๖๒)

จำนวนประชากรแยกตามชุมชนที่อาศัยอยู่จริง

ลำดับ	หมู่บ้าน	ครัวเรือน	ชาย	หญิง	รวม
๑	ลำโรงตะวันตก	๗๘	๑๓๒	๑๖๑	๒๙๓
๒	ลำโรงตะวันออก	๑๕๑	๒๓๗	๒๕๓	๔๙๐
๓	ตลาดแค	๙๑	๑๓๓	๑๕๘	๒๙๑
๔	ชาววัง	๓๓	๖๖	๖๐	๑๒๖
๕	ตะขบ	๖๐	๙๕	๑๐๕	๒๐๐
๖	สระเทต	๔๔	๖๒	๙๘	๑๖๐
๗	โนนพิมาน	๑๒๓	๒๓๑	๒๓๑	๔๖๒
๘	โนนหนามแดง	๗๓	๑๒๒	๑๒๗	๒๔๙
๙	ตลาดแคตะวันออกฝั่งเหนือ	๗๖	๘๓	๙๕	๑๗๔
๑๐	ตลาดแคตะวันออกฝั่งใต้	๕๐	๗๒	๗๑	๑๔๓
รวม		๗๗๙	๑,๒๓๓	๑,๓๕๙	๒,๕๙๒

(ข้อมูลความจำเป็นพื้นฐานระดับตำบล (จปฐ. ปี ๒๕๖๒)

๑.๔ สภาพทางสังคม

การศึกษา

เทศบาลตำบลตลาดแค มีโรงเรียนในสังกัด คือ โรงเรียนเทศบาลตลาดแค เปิดทำการเรียนการสอนในระดับชั้น
ปฐมวัยถึงระดับชั้นประถมศึกษา จำนวนนักเรียน

ระดับชั้น	จำนวนห้องเรียน	ชาย	หญิง	รวม
อนุบาล ๑	๒	๑๔	๒๐	๓๔
อนุบาล ๒	๒	๒๐	๑๔	๓๔
อนุบาล ๓	๒	๑๔	๑๔	๒๘
รวม	๖	๔๘	๔๘	๙๖
ประถมศึกษาปีที่ ๑	๒	๘	๑๔	๒๒
ประถมศึกษาปีที่ ๒	๒	๒๑	๒๑	๔๒
ประถมศึกษาปีที่ ๓	๒	๑๗	๑๕	๓๒
ประถมศึกษาปีที่ ๔	๒	๒๓	๑๔	๓๗
ประถมศึกษาปีที่ ๕	๒	๑๘	๒๑	๓๙
ประถมศึกษาปีที่ ๖	๒	๒๓	๑๗	๔๐
รวม	๑๒	๑๑๐	๑๐๒	๒๑๒
รวมทั้งสิ้น	๑๘	๑๕๘	๑๕๐	๓๐๘

(ข้อมูลสถิติโรงเรียนเทศบาลตลาดแค ณ เดือนพฤษภาคม ๒๕๖๒)

ศูนย์พัฒนาเด็กเล็กเทศบาลตำบลตลาดแค จัดตั้งเมื่อวันที่ ๘ ธันวาคม ๒๕๕๓ เปิดรับนักเรียนในระดับก่อน
ปฐมวัยเป็นปีแรก ในปี พ.ศ.๒๕๕๕ จำนวนนักเรียน

ช่วงอายุ	จำนวนห้องเรียน	ชาย	หญิง	รวม
๒ ขวบ	๒	๑๓	๑๕	๒๘
รวม	๒	๑๓	๑๕	๒๘

(ข้อมูล:กองการศึกษา ณ เดือนพฤษภาคม ๒๕๖๒)

โรงเรียนเทศบาลตลาดแค มีอาคารสถานที่เพื่ออำนวยความสะดวกและสนับสนุนการพัฒนาคุณภาพการศึกษา ดังนี้

๑. อาคาร ๑ (อนุบาล ๘ ห้องเรียน)	จำนวน	๑	หลัง
๒. อาคาร ๒ (อนุบาล ๔ ห้องเรียน)	จำนวน	๑	หลัง
๓. อาคาร ๓ (๔/๑๒ ห้องเรียน)	จำนวน	๑	หลัง
๔. อาคาร ๔ (อาคารอเนกประสงค์)	จำนวน	๑	หลัง
๕. อาคาร ๕ (๔/๑๒ ห้องเรียน)	จำนวน	๑	หลัง
๖. โรงประกอบอาหาร	จำนวน	๑	หลัง
๗. ห้องสมุดโรงเรียน	จำนวน	๑	หลัง

นอกจากนี้ ในเขตเทศบาลตำบลตลาดแคยังมีโรงเรียนอีก ๒ แห่ง คือ

๑. **โรงเรียนธารปราสาทเพชรวิทยา** สังกัดสำนักงานเขตพื้นที่การศึกษานครราชสีมา เขต ๒ สำนักงานคณะกรรมการการศึกษาขั้นพื้นฐาน กระทรวงศึกษาธิการ เปิดการเรียนการสอนระดับชั้นมัธยมศึกษาปีที่ ๑ ถึงระดับชั้นมัธยมศึกษาปีที่ ๖

๒. **โรงเรียนอนุบาลตลาดแค** สังกัดสำนักงานเขตพื้นที่การศึกษานครราชสีมาเขต ๑ สำนักงานคณะกรรมการการศึกษาขั้นพื้นฐาน กระทรวงศึกษาธิการ เปิดการเรียนการสอนระดับชั้นอนุบาล ๑ ถึงอนุบาล ๓ และระดับประถมศึกษาปีที่ ๑ ถึงระดับประถมศึกษาปีที่ ๖

สาธารณสุข

เทศบาลตำบลตลาดแค มีเป้าหมายในการเสริมสร้างความแข็งแกร่งให้กับประชาชน ทั้งสุขภาพกายและสุขภาพใจที่สมบูรณ์ ควบคู่ไปกับการพัฒนาทางสาธารณสุขให้มีคุณภาพและการบริการอย่างทั่วถึง โดยมีผลการดำเนินงานที่สำคัญ ดังนี้

๑. อบรมให้ความรู้กลุ่มเสี่ยง

๒. กวดขันการดูแลรักษาความสะอาดภายในตลาดสดและดูแลสภาพแวดล้อมในเขตพื้นที่ให้มีความสะอาดเรียบร้อย

๓. รณรงค์ป้องกันโรคไข้เลือดออก โรคพิษสุนัขบ้า และโรคติดต่ออื่นๆ

๔. โครงการสร้างเสริมสุขภาพ เทศบาลตำบลตลาดแค ได้เล็งเห็นความสำคัญของการมีสุขภาพที่ดีของประชาชนซึ่งเป็นกำลังสำคัญในการพัฒนาเทศบาลให้มีความเจริญ จึงได้มีโครงการดูแลสุขภาพอนามัยของประชาชนตั้งแต่แรกเกิด และต่อเนื่องจนถึงวัยสูงอายุ เช่น โครงการเยี่ยมทารกและมารดาหลังคลอด/โครงการส่งเสริมสุขภาพด้วยการออกกำลังกายแบบเดินแอโรบิก ในกลุ่มผู้สนใจ (ทุกเพศทุกวัย) และโครงการส่งเสริมสุขภาพ ซึ่งจะมีการเดินแอโรบิก ทุกวันจันทร์ – ศุกร์ ที่ลานอเนกประสงค์ หน้าสำนักงานเทศบาลตำบลตลาดแค

ด้านสถานที่ ปัจจุบันในเขตเทศบาลตำบลตลาดแคมีสถานที่ให้บริการด้านสาธารณสุข ดังนี้

- ศูนย์บริการสาธารณสุข	จำนวน	๑	แห่ง
- สถานพยาบาลเอกชน	จำนวน	๒	แห่ง
- ร้านขายยาแผนปัจจุบัน	จำนวน	-	แห่ง

ด้านการรักษาพยาบาล ประชาชนประมาณร้อยละ ๙๕ ใช้บริการของศูนย์บริการสาธารณสุข (โรงพยาบาลส่งเสริมสุขภาพตำบลตลาดแค)

ด้านบุคลากร โดยมีเจ้าหน้าที่สาธารณสุขที่ให้บริการสาธารณสุข ปฏิบัติงานจำนวน ๑๘ คน ดังนี้

๑. ผู้อำนวยการโรงพยาบาลส่งเสริมสุขภาพตำบล	จำนวน	๑	คน
๒. นักวิชาการสาธารณสุข	จำนวน	๓	คน

๓. พยาบาลวิชาชีพ	จำนวน	๔	คน
๔. เจ้าพนักงานสาธารณสุข	จำนวน	๒	คน
๕. เจ้าพนักงานเภสัชกรรม	จำนวน	๑	คน
๖. พนักงานผู้ช่วยเจ้าหน้าที่สถานีอนามัย	จำนวน	๓	คน
๗. ผู้ช่วยแพทย์แผนไทย	จำนวน	๑	คน
๘. เจ้าพนักงานการแพทย์แผนไทย	จำนวน	๑	คน
๙. อื่นๆ (ถ้ามี)	จำนวน	-	คน

ด้านสุขภาพ (เรียงลำดับ ๕ โรคร้ายแรงที่เกิดขึ้นในเขตเทศบาลตำบลลาดแค)

๑. อุจจาระร่วง	จำนวน	๑๒	คน
๒. สุกใส	จำนวน	๑	คน
๓. ปอดบวม	จำนวน	๑	คน
๔. ไข้เลือดออก	จำนวน	๑	คน
๕. ไข้หวัดใหญ่	จำนวน	๑	คน

(ข้อมูลจากโรงพยาบาลส่งเสริมสุขภาพตำบลลาดแค ณ เดือนกุมภาพันธ์ ๒๕๕๙)

การป้องกันและบรรเทาสาธารณภัย

งานป้องกันและบรรเทาสาธารณภัยมีหน้าที่รับผิดชอบโดยตรงในการป้องกันและระงับเหตุ เป็นผู้รับผิดชอบในการจัดทำแผนป้องกันและระงับภัยที่เกิดขึ้นในแต่ละประเภทเป็นการเฉพาะ ภัยประเภทต่างๆ ดังกล่าวได้แก่ อัคคีภัย วาตภัย อุทกภัย อุบัติภัย ภัยจากสารเคมี ภัยจากเหตุประท้วงของมีอบต่างๆ ภัยจากสงคราม เป็นต้น ซึ่งภัยประเภทต่างๆ เหล่านี้มีสาเหตุและพื้นที่เกิดเหตุไม่เฉพาะแต่ภายในเขตเทศบาลตำบลลาดแคเท่านั้น แต่ยังสามารถเกิดขึ้นได้ในพื้นที่ติดต่อและใกล้เคียงเขตเทศบาลอีกด้วย ซึ่งเทศบาลตำบลลาดแค จำเป็นต้องออกให้ความช่วยเหลือเมื่อมีการร้องขอและมีคำสั่งให้ปฏิบัติ

งานป้องกันและบรรเทาสาธารณภัย มีการเตรียมความพร้อมในการป้องกันและแก้ไขปัญหาที่อาจเกิดขึ้น ทั้งก่อนเกิดภัย ขณะเกิดภัย และหลังเกิดภัยไว้เป็นการล่วงหน้า

งานป้องกันและบรรเทาสาธารณภัย

รถที่ใช้ในงานป้องกันและบรรเทาสาธารณภัย

- รถดับเพลิงชนิดถังน้ำในตัว	จำนวน	๒	คัน
- รถบรรทุกน้ำ	จำนวน	๓	คัน
- รถตรวจการณ์	จำนวน	๑	คัน
- รถบรรทุกทุกเท้ายติดตั้งเครนไฮดรอลิกพร้อมกระเช้าซ่อมไฟฟ้า	จำนวน	๑	คัน
รวมทั้งสิ้น	จำนวน	๗	คัน

ความปลอดภัยในชีวิตและทรัพย์สิน

เทศบาลตำบลลาดแคอยู่ในเขตความรับผิดชอบของที่ทำการตำรวจชุมชนตำบลธารปราสาท ซึ่งปฏิบัติหน้าที่ในการดูแลรักษาความสงบเรียบร้อยและความปลอดภัยในชีวิตและทรัพย์สินของประชาชน โดยมีเจ้าหน้าที่ประจำการที่เป็นข้าราชการตำรวจ จำนวน ๕ นาย ที่พร้อมปฏิบัติงานตลอด

การสังคมสงเคราะห์และสวัสดิการสังคม

เทศบาลตำบลลาดแค มีการช่วยเหลือผู้ด้อยโอกาสที่อยู่ในพื้นที่ให้มีหลักประกันทางสังคมและเศรษฐกิจขั้นพื้นฐาน โดยการขยายหลักประกันทางรายได้ขั้นพื้นฐานให้กับคนพิการและผู้สูงอายุให้มีโอกาสในการเข้าถึงหลักประกันทางสังคมขั้นพื้นฐาน ตามระเบียบกระทรวงมหาดไทยว่าด้วยการจ่ายเงินสงเคราะห์เพื่อการยังชีพขององค์การปกครองส่วนท้องถิ่น พ.ศ.๒๕๔๘ ซึ่งเทศบาลตำบลลาดแค ได้ดำเนินการ ดังนี้

- จ่ายเบี้ยยังชีพผู้พิการ จำนวน ๙๙ คน จำนวนเงินคนละ ๘๐๐ บาทต่อเดือน
- จ่ายเบี้ยยังชีพผู้สูงอายุ จำนวน ๕๘๓ คน
 - อายุ ๖๐ – ๖๙ ปี จำนวน ๓๑๓ คน จำนวนเงินคนละ ๖๐๐ บาทต่อเดือน
 - อายุ ๗๐ – ๗๙ ปี จำนวน ๑๖๑ คน จำนวนเงินคนละ ๗๐๐ บาทต่อเดือน
 - อายุ ๘๐ – ๘๙ ปี จำนวน ๑๐๒ คน จำนวนเงินคนละ ๘๐๐ บาทต่อเดือน
 - อายุ ๙๐ ปีขึ้นไป จำนวน ๗ คน จำนวนเงินคนละ ๑,๐๐๐ บาทต่อเดือน
- รายชื่อผู้สูงอายุและคนพิการ ผู้ป่วยเอดส์ ปิงปิงประมาณ ๒๕๖๒ (ไม่ปรากฏ)

นอกจากนี้ ในเขตเทศบาลตำบลลาดแคยังมีศูนย์กิจกรรมผู้สูงอายุ ๑ แห่ง

(ข้อมูล:กองสวัสดิการสังคม ณ เดือนพฤษภาคม ๒๕๖๒)

๑.๕ ระบบบริการพื้นฐาน

การคมนาคมขนส่ง

การคมนาคมติดต่อภายในเขตเทศบาลตำบลลาดแค ประชาชนส่วนใหญ่อาศัยการคมนาคมทางบก โดยมีถนนคอนกรีต ถนนหินคลุก ถนนลูกรัง และถนนดิน สภาพการโดยรวมใช้การได้ดี รวมความยาวของถนนทุกประเภทเป็นระยะทาง ๑๘.๙๑ กิโลเมตร และยังมีทางหลวงแผ่นดินหมายเลข ๒ ตัดผ่านเขตเทศบาลตามแนวเหนือ – ใต้ ถนนภายในเขตเทศบาลตำบลลาดแค ประกอบด้วย

๑. ถนนคอนกรีต จำนวน ๔๒ สาย ความยาวรวม ๑๒.๕๐๖ กิโลเมตร ประกอบด้วย

ลำดับ	ชื่อ	จุดเริ่มต้น	จุดสิ้นสุด	ความยาว (กิโลเมตร)
๑	ถนนเทศบาลซอย ๑	ถนนเทศบาลซอย ๑ ช่วง กม.๐+๑๖๐	เขตติดต่อ อบต.ธารปราสาท	๐.๙๔๐ ม.
๒	ถนนเทศบาลซอย ๒	ทางหลวงแผ่นดินหมายเลข ๒ ช่วง กม.๑๙๖+๙๐๐	ถนนเทศบาลซอย ๒ ช่วง กม.๐+๔๓๕	๐.๔๓๕
๓	ถนนเทศบาลซอย ๓	ถนนเทศบาลซอย ๒ ช่วง กม.๐+๔๖๐	ถนนวิทยาลัยตึก ช่วง กม. ๐+๒๒๐	๐.๔๓๐ ม.
๔	ถนนเทศบาลซอย ๔	ทางหลวงแผ่นดินหมายเลข ๒ ช่วง กม.๑๙๗+๔๑๐	สระน้ำหนองข่อย	๓๘๐ ม.
๕	ถนนเทศบาลซอย ๔/๑	ถนนเทศบาลซอย ๔ ช่วง กม.๐+๕๓๕	สุดซอยตัน	๐.๐๒๕ ม.
๖	ถนนเทศบาลซอย ๔/๒	ถนนเทศบาลซอย ๔ ช่วง กม.๐+๕๖๐	สุดซอยตัน	๐.๐๖๐ ม.
๗	ถนนเทศบาลซอย ๔/๓	ถนนเทศบาลซอย ๔ ช่วง กม.๐+๖๘๐	ถนนเทศบาลซอย ๑๑/๑ ช่วง กม.๐+๐๖๐	๐.๐๖๕ ม.
๘	ถนนเทศบาลซอย ๔/๔	ถนนเทศบาลซอย ๔ ช่วง กม.๐+๖๙๐	ถนนเทศบาลซอย ๑๙ ช่วง กม.๐+๔๕๗	๐.๒๓๕ ม.
๑๐	ถนนเทศบาลซอย ๖	ทางหลวงแผ่นดินหมายเลข ๒ ช่วง กม.๑๙๗+๕๗๔	ฝายน้ำล้นชุมชนตลาดแค ตะวันออกฝั่งใต้	๐.๗๑๗ ม.

ลำดับ	ชื่อ	จุดเริ่มต้น	จุดสิ้นสุด	ความยาว (กิโลเมตร)
๑๑	ถนนเทศบาลซอย ๗	ทางหลวงแผ่นดินหมายเลข ๒ ช่วง กม.๑๙๗+๘๖๐	สุดเขตเทศบาล	๐.๙๑๓ ม.
๑๒	ถนนเทศบาลซอย ๗/๑	ถนนเทศบาลซอย ๗ ช่วง กม.๐+ ๐๗๔	ทางหลวงแผ่นดินหมายเลข ๒ ช่วง กม.๑๙๗+๗๖๐	๐.๑๐๐ ม.
๑๓	ถนนเทศบาลซอย ๗/๓	ถนนเทศบาลซอย ๗ ช่วง กม.๐+ ๗๘๐	ถนนเทศบาลซอย ๗ ช่วง กม.๐+๒๘๕	๐.๑๑๐ ม.
๑๔	ถนนเทศบาลซอย ๘	ทางหลวงแผ่นดินหมายเลข ๒ ช่วง กม.๑๙๗+๗๒๐	ถนนเทศบาลซอย ๑๕ ช่วง กม.๐+๓๕๓	๐.๙๐๐ ม.
๑๕	ถนนเทศบาลซอย ๘/๒	ถนนเทศบาลซอย ๘/๒ ช่วง กม.๐+ ๑๔๐	ถนนเทศบาลซอย ๘/๒ ช่วง กม.๐+๒๘๐	๐.๑๔๐ ม.
๑๖	ถนนเทศบาลซอย ๘/๔	ถนนเทศบาลซอย ๘/๓ ช่วง กม.๐+ ๑๓๕	บ้านนายไหล ภูอินทร์	๐.๐๖๕ ม.
๑๗	ถนนเทศบาลซอย ๘/๕	ถนนเทศบาลซอย ๘/๓ ช่วง กม.๐+ ๑๔๕	บ้านนายเสงี่ยม เอี่ยมละออ	๐.๐๓๕ ม.
๑๘	ถนนเทศบาลซอย ๘/๖	ถนนเทศบาลซอย ๘/๓ ช่วง กม.๐+๔๑๕	บ้านนายคำ ท่ากลาง	๐.๐๔๐ ม.
๑๙	ถนนเทศบาลซอย ๘/๗	ถนนเทศบาลซอย ๘/๒ ช่วง กม.๐+๑๙๒	บ้านนายเทียน ศรีนาค	๐.๐๔๕ ม.
๒๐	ถนนเทศบาลซอย ๘/๘	ถนนเทศบาลซอย ๘/๒ ช่วง กม.๐+ ๒๗๒	บ้านนายมานิตย์ เป็นซอ	๐.๐๓๐ ม.
๒๑	ถนนเทศบาลซอย ๑๑	ทางหลวงแผ่นดินหมายเลข ๒๐๖ ช่วง กม.๐+๔๕๔	ถนนเทศบาลซอย ๔ ช่วง กม.๐+๗๓๓	๐.๑๓๖ ม.
๒๒	ถนนเทศบาลซอย ๑๑/๑	ถนนเทศบาลซอย ๑๑ ช่วง กม.๐+ ๐๗๕	ถนนเทศบาลซอย ๔ ช่วง กม.๐+๖๘๕	๐.๑๐๐ ม.
๒๓	ถนนเทศบาลซอย ๑๑/๒	ทางหลวงแผ่นดินหมายเลข ๒๐๖ ช่วง กม.๐+๕๕๕	ซอยตัน	๐.๐๔๓ ม.
๒๔	ถนนเทศบาลซอย ๑๒	ทางหลวงแผ่นดินหมายเลข ๒๐๖ ช่วง กม.๐+๕๒๒	บ้านนายเชิด สิ้นใหม่	๐.๑๐๐ ม.
๒๕	ถนนเทศบาลซอย ๑๓	ถนนวิศาลยติกิจ ช่วง กม.๐+๖๖๐	เขตติดต่อ อบต.ธารปราสาท	๑.๒๐๐ ม.
๒๖	ถนนเทศบาลซอย ๑๓/๔	ถนนเทศบาลซอย ๑๓ ช่วง กม.๑+ ๐๒๐	ถนนเทศบาลซอย ๑๓/๔ ช่วง กม.๐+๐๘๐	๐.๐๘๐ ม.
๒๗	ถนนเทศบาลซอย ๑๔	ทางหลวงแผ่นดินหมายเลข ๒๐๖ ช่วง กม.๐+๓๔๙	ถนนเทศบาลซอย ๑๐ ช่วง กม.๐+๑๐๔	๑๒๐ ม.
๒๘	ถนนเทศบาลซอย ๑๕	สะพานวัดตลาดแค	เขตติดต่อ อบต.ธารปราสาท	๑๒๐ ม.
๒๙	ถนนเทศบาลซอย ๑๖	ถนนเทศบาลซอย ๖ ช่วง กม.๐+ ๒๓๖	ฝายน้ำล้นชุมชนตลาดแค ตะวันออกฝั่งใต้	๘๕ ม.
๓๐	ถนนเทศบาลซอย ๑๗	ทางหลวงแผ่นดินหมายเลข ๒ ช่วง กม.๑๙๘+๐๖๔	ถนนเทศบาลซอย ๑๐ ช่วง กม.๐+๑๐๔	๒๕ ม.
๓๑	ถนนเทศบาลซอย ๑๗/๑	ถนนเทศบาลซอย ๑๗ ช่วง กม.๐+ ๐๗๐	ถนนเทศบาลซอย ๑๗/๑ ช่วง กม.๐+๐๔๐	๖๐ ม.

ลำดับ	ชื่อ	จุดเริ่มต้น	จุดสิ้นสุด	ความยาว (กิโลเมตร)
๓๒	ถนนเทศบาลซอย ๑๘	ทางหลวงแผ่นดินหมายเลข ๒ ช่วง กม.๑๙๗+๙๒๕	ถนนเทศบาลซอย ๑๑/๑ ช่วง กม. ๐+๐๖๐	๖๕ ม.
๓๓	ถนนเทศบาลซอย ๑๙	ทางหลวงแผ่นดินหมายเลข ๒๐๖ ช่วง กม.๐+๘๘๐	ถนนเทศบาลซอย ๘ ช่วง กม. ๐+๓๔๙	๒๓๕ ม.
๓๔	ถนนเทศบาลซอย ๒๐	ทางหลวงแผ่นดินหมายเลข ๒ ช่วง กม.๑๙๗+๕๕๔	ถนนเทศบาลซอย ๖ ช่วง กม.๐+๒๓๕	๑๐๐ ม.
๓๕	ถนนเทศบาลซอย ๒๐/๑	ถนนเทศบาลซอย ๒๐ ช่วง กม.๐+ ๐๖๕	ถนนวิทยาลัยตึกจิว ช่วง กม. ๐+๒๑๐	๑๑๐ ม.
๓๖	ถนนเทศบาลซอย ๒๐/๒	ถนนเทศบาลซอย ๒๐ ช่วง กม.๐+ ๐๙๗	ถนนเทศบาลซอย ๕ ช่วง กม. ๐+๑๔๒	๑๔๐ ม.
๓๗	ถนนเทศบาลซอย ๒๐/๓	ถนนเทศบาลซอย ๒๐ ช่วง กม.๐+๑๔๐	ถนนเทศบาลซอย ๒๐/๑ ช่วง กม.๐+๐๘๐	๐.๐๘๕ ม.
๓๘	ถนนเทศบาลซอย ๒๒	ถนนเทศบาลซอย ๑๓ ช่วง กม.๐+ ๗๕๕	ริมธารปราสาท	๐.๑๒๗ ม.
๓๙	ถนนเทศบาลซอย ๒๓	ถนนเทศบาลซอย ๑๓ ช่วง กม.๐+ ๕๑๐	สะพานบ้านตะขบ	๐.๑๕๐ ม.
๔๐	ถนนเทศบาลซอย ๒๓/๑	ถนนเทศบาลซอย ๒๓ ช่วง กม. ๐+ ๑๐๐	ริมธารปราสาท	๐.๑๔๕ ม.
๔๑	ถนนเทศบาลซอย ๒๕	ทางหลวงแผ่นดินหมายเลข ๒ ช่วง กม.๑๙๖+๖๙๔	บ้านนายตำรวจ สุขใหญ่	๐.๕๑๐ ม.
๔๒	ถนนเทศบาลซอย ๒๖	ฝายน้ำล้นชุมชนตลาดแคตะวันออก ฝั่งใต้	สุดเขตเทศบาล	๐.๒๖๐ ม.
๔๓	ถนนเทศบาลซอย ๙/๙	ถนนเทศบาลซอย ๙/๙ ช่วง กม. ๐+๐๐๐	บ่อขยะใหม่	๑+๑๐๐

๒. ถนนแอสฟัลติก จำนวน ๑๐ สาย ความยาวรวม ๒.๙๘๑ กิโลเมตร ประกอบด้วย

ลำดับ	ชื่อ	จุดเริ่มต้น	จุดสิ้นสุด	ความยาว (กิโลเมตร)
๑	ถนนเทศบาลซอย ๑	ทางหลวงแผ่นดินหมายเลข ๒ ช่วง กม.๑๙๖+๘๑๐	ทางหลวงแผ่นดินหมายเลข ๒๐๖ ช่วง กม.๐+๖๘๐	๐.๑๖๐ ม.
๒	ถนนเทศบาลซอย ๒	ถนนเทศบาลซอย ๒ ช่วง กม.๐+ ๔๓๕	ถนนเทศบาลซอย ๙/๑ ช่วง กม.๐+๐๐๐	๐.๐๙๕ ม.
๓	ถนนเทศบาลซอย ๔	สระหนองข่อย	ถนนเทศบาลซอย ๑ ช่วง กม.๐+๑๖๐	๐.๖๒๐ ม.
๔	ถนนเทศบาลซอย ๙	ทางหลวงแผ่นดินหมายเลข ๒ ช่วง กม.๑๙๗+๔๐๐	หน้าวัดตลาดแค	๐.๑๖๐ ม.
๕	ถนนเทศบาลซอย ๙/๑	ถนนเทศบาลซอย ๙ ช่วง กม.๐+ ๑๖๐	ถนนเทศบาลซอย ๑ ช่วง กม.๐+๑๕๘	๐.๓๒๐ ม.
๖	ถนนเทศบาลซอย ๙/๒	ถนนเทศบาลซอย ๙ ช่วง กม. ๐+ ๑๖๐	ถนนเทศบาลซอย ๙/๓ ช่วง กม.๐+๗๒๐	๐.๑๔๐ ม.

ลำดับ	ชื่อ	จุดเริ่มต้น	จุดสิ้นสุด	ความยาว (กิโลเมตร)
๗	ถนนเทศบาลซอย ๙/๓	ถนนเทศบาลซอย ๙/๑ ช่วง กม.๐+๐๗๐	ถนนเทศบาลซอย ๙/๒ ช่วง กม.๐+๑๔๐	๐.๗๒๐ ม.
๘	ถนนเทศบาลซอย ๑๐	ทางหลวงแผ่นดินหมายเลข ๒๐๖ ช่วง กม.๐+๓๕๐	ถนนเทศบาลซอย ๔ ช่วง กม.๐+๔๗๐	๐.๑๐๖ ม.
๙	ถนนวิทยาลัยกิจ	ทางหลวงแผ่นดินหมายเลข ๒ ช่วง กม.๑๙๗+๔๐๐	หน้าวัดตลาดแค	๐.๕๒๘ ม.
๑๐	ถนนเทศบาลซอย ๒๑	ทางหลวงแผ่นดินหมายเลข ๒ ช่วง กม.๑๙๖+๓๔๐	ถนนเทศบาลซอย ๒ ช่วง กม.๐+๔๓๘	๐.๑๓๒ ม.

๓. ถนนหินคลุก/ลูกรัง จำนวน ๑๐ สาย ความยาวรวม ๒.๔๖๕ กิโลเมตร ประกอบด้วย

ลำดับ	ชื่อ	จุดเริ่มต้น	จุดสิ้นสุด	ความยาว (กิโลเมตร)
๑	ถนนเทศบาลซอย ๗/๔	ถนนเทศบาลซอย ๗ ช่วง กม.๐+๕๑๕	ซอยตัน	๐.๐๔๐ ม.
๒	ถนนเทศบาลซอย ๙/๒	ถนนเทศบาลซอย ๙/๒ ช่วง กม.๐+๒๘๐	ซอยตัน	๐.๐๕๐ ม.
๓	ถนนเทศบาลซอย ๑๓/๑	ถนนเทศบาลซอย ๑๓ ช่วง กม.๐+๖๔๕	ถนนเทศบาลซอย ๒๓ ช่วง กม.๐+๑๕๐	๐.๑๔๐ ม.
๔	ถนนเทศบาลซอย ๑๓/๒	ถนนเทศบาลซอย ๑๓ ช่วง กม.๐+๘๑๕	ริมลำธารปราสาท	๐.๑๒๐ ม.
๕	ถนนเทศบาลซอย ๑๓/๓	ถนนเทศบาลซอย ๑๓ ช่วง กม.๐+๙๑๕	บ้านเพ็ญ สาทกลาง	๐.๐๘๕ ม.
๖	ถนนเทศบาลซอย ๑๕/๑	ถนนเทศบาลซอย ๑๕ ช่วง กม.๐+๐๐๐	บ้านนางประกอบ เคียนรุดทน	๐.๑๕๐ ม.
๗	ถนนเทศบาลซอย ๑๕/๒	ถนนเทศบาลซอย ๑๕ ช่วง กม.๐+๔๗๐	ทางหลวงแผ่นดินหมายเลข ๒ ช่วง กม.๑๙๘+๖๒๕	๐.๙๐๐ ม.
๘	ถนนเทศบาลซอย ๑๗/๑	ถนนเทศบาลซอย ๑๗/๑ ช่วง กม. ๐+๐๔๐	ซอยซอย	๐.๐๔๐ ม.
๙	ถนนเทศบาลซอย ๑๒๔	ถนนเทศบาลซอย ๑๓ ช่วง กม. ๐+๒๗๐	ซอยตัน	๐.๑๐๐ ม.
๑๐	ถนนเทศบาลซอย ๒๗	ถนนเทศบาลซอย ๖ ช่วง กม. ๐+๑๖๕	บ้านนางสาวดวงศิลา ขาวนอก	๐.๑๘๐ ม.

๔. ถนนดิน จำนวน ๑ สาย ความยาวรวม ๐.๐๓๐ กิโลเมตร ประกอบด้วย

ลำดับ	ชื่อ	จุดเริ่มต้น	จุดสิ้นสุด	ความยาว (กิโลเมตร)
๑	ถนนเทศบาลซอย ๗/๒	ถนนเทศบาลซอย ๗ ช่วง กม.๐+๑๘๐	ซอยตัน	๐.๐๓๐ ม.

(ข้อมูล: กองช่าง ทต.ตลาดแค ณ เดือนพฤษภาคม ๒๕๖๒)

การไฟฟ้า

ทุกหมู่บ้านในเขตเทศบาลตำบลตลาดแค ประชาชนทุกครัวเรือนมีไฟฟ้าใช้อย่างทั่วถึง

๑. ไฟฟ้าส่องสว่างที่ติดตั้งภายในเขตเทศบาลตำบลตลาดแค ประกอบด้วย

ลำดับ	บริเวณที่ติดตั้ง/จุด	ชุมชนที่ได้รับประโยชน์
๑	ถนนเทศบาลซอย ๑ - เขตติดต่อ อบต.ธารปราสาท	ชุมชนโนนพิมาน
๒	ถนนเทศบาลซอย ๒ - ถนนวิศาลติกิจ	ชุมชนโนนหนามแดง
๓	ถนนเทศบาลซอย ๓ - ถนนวิศาลติกิจ	ชุมชนโนนหนามแดง
๔	ถนนเทศบาลซอย ๔ - ทางหลวงหมายเลข ๒๐๖ (ตลาดแค - พิมาย)	ชุมชนสำโรงตะวันออก
๕	ถนนเทศบาลซอย ๕ - ถนนวิศาลติกิจ	ชุมชนตลาดแค
๖	ถนนเทศบาลซอย ๖ - ฝ่ายน้ำล้นชุมชนตลาดแคตะวันออกฝั่งใต้	ชุมชนตลาดแคตะวันออกฝั่งใต้
๗	ถนนเทศบาลซอย ๗ - สุดเขตเทศบาล	ชุมชนตลาดแคตะวันออกฝั่งเหนือ
๘	ถนนเทศบาลซอย ๘ - ถนนเทศบาลซอย ๗	ชุมชนชาววัง
๙	ถนนเทศบาลซอย ๙ - ถนนเทศบาลซอย ๙/๑	ชุมชนสำโรงตะวันตก
๑๐	ถนนเทศบาลซอย ๙/๑ - ถนนเทศบาลซอย ๑	ชุมชนโนนพิมาน
๑๑	ถนนเทศบาลซอย ๙/๒ - ทางเข้าบ้านนายสัมฤทธิ์ ชาตินอนสูง	ชุมชนโนนพิมาน
๑๒	ถนนเทศบาลซอย ๙/๓ - ถนนเทศบาลซอย ๙/๒	ชุมชนโนนพิมาน
๑๓	ถนนเทศบาลซอย ๙/๔ - บ้านนายไพล ภูอินทร์	ชุมชนโนนพิมาน
๑๔	ถนนเทศบาลซอย ๙/๕ - บ้านนายคำ ห่างกลาง	ชุมชนโนนพิมาน
๑๕	ถนนเทศบาลซอย ๙/๗ - บ้านนายเทียน ศรีนาค	ชุมชนโนนพิมาน
๑๖	ถนนเทศบาลซอย ๙/๘ - บ้านนายมานิตย์ เป็นขอ	ชุมชนโนนพิมาน
๑๗	ถนนเทศบาลซอย ๑๐ - ถนนเทศบาลซอย ๔	ชุมชนสำโรงตะวันออก
๑๘	ถนนเทศบาลซอย ๑๑ - ถนนเทศบาลซอย ๔	ชุมชนสำโรงตะวันออก
๑๙	ถนนเทศบาลซอย ๑๒ - บ้านนายเชิด สิ้นใหม่	ชุมชนสำโรงตะวันตก
๒๐	ถนนเทศบาลซอย ๑๓ - เขตติดต่อ อบต.ธารปราสาท	ชุมชนตะขบ
๒๑	ถนนเทศบาลซอย ๑๓/๑ - ซอยตัน	ชุมชนตะขบ
๒๒	ถนนเทศบาลซอย ๑๓/๒ - ริมลำธารปราสาท	ชุมชนตะขบ
๒๓	ถนนเทศบาลซอย ๑๓/๓ - บ้านนางเพ็ญ สาทกลาง	ชุมชนตะขบ
๒๔	ถนนเทศบาลซอย ๑๓/๔ - ซอยตัน	ชุมชนตะขบ
๒๕	ถนนเทศบาลซอย ๑๔ - ถนนเทศบาลซอย ๑๐	ชุมชนสำโรงตะวันออก
๒๖	ถนนเทศบาลซอย ๑๕ - เขตติดต่อ อบต.ธารปราสาท	ชุมชนสระแถด
๒๗	ถนนเทศบาลซอย ๑๗ - บ้านนายสวัสดิ์ สุญกลาง	ชุมชนตลาดแคตะวันออกฝั่งเหนือ
๒๘	ถนนเทศบาลซอย ๑๘ - ถนนเทศบาลซอย ๘	ชุมชนชาววัง
๒๙	ถนนเทศบาลซอย ๒๐ - ถนนวิศาลติกิจ	ชุมชนตลาดแค
๓๐	ถนนเทศบาลซอย ๒๐/๑ - ถนนเทศบาลซอย ๕	ชุมชนตลาดแค
๓๑	ถนนเทศบาลซอย ๒๐/๒ - ถนนเทศบาลซอย ๒๐/๑	ชุมชนตลาดแค
๓๒	ถนนเทศบาลซอย ๒๐/๓ - ถนนเทศบาลซอย ๒๐/๒	ชุมชนตลาดแค
๓๓	ถนนเทศบาลซอย ๒๑ - ถนนเทศบาลซอย ๒	ชุมชนโนนหนามแดง
๓๔	ถนนเทศบาลซอย ๒๒ - ริมธารปราสาท	ชุมชนตะขบ
๓๕	ถนนเทศบาลซอย ๒๓ - สะพานข้ามลำธารปราสาท	ชุมชนตะขบ

ลำดับ	บริเวณที่ติดตั้ง/จุด	ชุมชนที่ได้รับประโยชน์
๓๖	ถนนเทศบาลซอย ๒๓/๑ - ริมน้ำประสาธา	ชุมชนตะขบ
๓๗	ถนนเทศบาลซอย ๒๖ - สุดเขตเทศบาล	ชุมชนตลาดแคตะวันออกฝั่งใต้
๓๘	ถนนเทศบาลซอย ๒๗ - บ้านนางสาวดวงศิลา ขาวนอก	ชุมชนตลาดแคตะวันออกฝั่งใต้
๓๙	ถนนเทศบาลซอย ๑๙ - ทางเข้าบ่อบำบัดเทศบาลตำบลตลาดแค	ชุมชนสำโรงตะวันออก
๔๐	ไหล่ทางถนนมิตรภาพ - ช่วงบ้านคุณสมเกียรติ ต้นดิลกตระกูล	ชุมชนสำโรงตะวันออก

(ข้อมูล : กองช่าง ทต.ตลาดแค ณ เดือนพฤษภาคม ๒๕๖๒)

การประปา

ในปัจจุบันเทศบาลตำบลตลาดแคมีระบบประปาจำนวน ๑ แห่ง ซึ่งให้บริการประชาชนผู้ใช้น้ำในเขตเทศบาลจำนวน ๖ หมู่บ้าน และนอกเขตพื้นที่บางส่วนซึ่งมีรายละเอียดดังนี้

- ปริมาณการใช้น้ำของประชาชนในพื้นที่ให้บริการประมาณ ๖๐๐ ลูกบาศก์เมตร/วัน
- จำนวนครัวเรือนที่มีน้ำประปาใช้ทั้งหมด จำนวน ๑,๑๘๗ ครัวเรือน
- จำนวนครัวเรือนพื้นที่ใช้น้ำประปาใกล้เคียง

หรือนอกเขตเทศบาลฯ จำนวน ๑๘๑ ครัวเรือน

- ปริมาณการผลิตน้ำประปาที่สามารถผลิตได้ประมาณ ๑,๐๐๐ ลูกบาศก์เมตร/วัน
- อัตราค่าน้ำประปา หน่วยละ ๖ บาท

- การบริหารกิจการประปาของเทศบาลตำบลตลาดแค ดำเนินการตามเทศบัญญัติ เรื่องการบริหารกิจการประปา ของเทศบาลตำบลตลาดแค พ.ศ.๒๕๖๑

(ข้อมูล:กองการประปา ทต.ตลาดแค ณ เดือนพฤษภาคม ๒๕๖๒)

โทรศัพท์และไปรษณีย์

- ในปัจจุบันมีที่ทำการไปรษณีย์ จำนวน ๑ แห่ง ให้บริการประชาชนภายในเขตตำบลประสาธา

- มีโทรศัพท์สาธารณะที่ให้บริการประชาชน จำนวน ๖ จุด

- โทรศัพท์เคลื่อนที่ (มือถือ) มีเกือบทุกครัวเรือนโดยเฉพาะปัจจุบันเทคโนโลยีสารสนเทศและการสื่อสารได้มีการพัฒนาอย่างรวดเร็วและก้าวเข้าสู่ระบบ ๔ G ซึ่งเป็นเครือข่ายที่มีระบบความเร็วสูง จึงทำให้การติดต่อสื่อสารมีความสะดวกรวดเร็วยิ่งขึ้น

- มีเครือข่ายวิทยุสื่อสาร จำนวน ๓ เครือข่าย ซึ่งเป็นของที่ทำการตำรวจชุมชนตำบลประสาธา หมวดการทางอำเภอโนนสูง (ตลาดแค) และสำนักงานเทศบาลตำบลตลาดแค ซึ่งมีไว้ใช้ในงานป้องกันและบรรเทาสาธารณภัย

๑.๖ ระบบเศรษฐกิจ

การเกษตร

ประชากรประกอบอาชีพเกษตรกรรม (ทำนา) ซึ่งเป็นรายได้หลักของประชาชน โดยมีพื้นที่สำหรับใช้ทำเกษตรกรรมจำนวนประมาณ ๓,๔๔๕ ไร่ มีจำนวนครัวเรือนที่ประกอบอาชีพเกษตรกรรม (ทำนา) จำนวน ๗๙๐ ครัวเรือน หรือประมาณ ๒,๕๐๐ คน ผลผลิตทางการเกษตรที่สำคัญคือ ข้าวเจ้า มีมูลค่าผลผลิตประมาณ ๓๐๐ กิโลกรัมต่อไร่ ส่วนการจ้างงานในภาคเกษตรกรรมจะมีส่วนน้อยมาก เนื่องจากแรงงานส่วนใหญ่จะได้อาชีพจากสมาชิกในครอบครัวและปัจจุบันประชาชนจะนำเครื่องทุ่นแรงเข้ามาใช้ ไม่ว่าจะเป็นรถไถนา รถเกี่ยวข้าว ซึ่งจะช่วยให้ทำงานได้เร็วขึ้น มีผลให้ความต้องการแรงงานลดลง

การประมง

ในเขตเทศบาลตำบลตลาดแคทำการจับปลาจากแหล่งน้ำธรรมชาติไว้บริโภคในครัวเรือน

การปศุสัตว์

ประชากรที่ประกอบอาชีพปศุสัตว์ ส่วนใหญ่จะทำในรูปอาชีพเสริมนอกเหนือจากการประกอบอาชีพหลัก โดยจะเลี้ยงไว้เพื่อการบริโภคในครัวเรือน เช่น สุกร ไก่ เป็ด ปลา และโค ส่วนที่เหลือจากการบริโภคจึงจะนำออกจำหน่ายเป็นรายได้เสริมต่อไป

การบริการ

๑. คลินิก	จำนวน	-	แห่ง
๒. ร้านตัดผม	จำนวน	๙	แห่ง
๓. ธุรกิจจำหน่ายสิ่งพิมพ์	จำนวน	๑	แห่ง
๔. ร้านถ่ายรูป	จำนวน	๑	แห่ง
๕. โรงพิมพ์	จำนวน	๑	แห่ง

การท่องเที่ยว

ในเขตเทศบาลตำบลตลาดแคไม่มีแหล่งท่องเที่ยว หรือพื้นที่ที่จะพัฒนาเป็นแหล่งท่องเที่ยวแต่อย่างใด

อุตสาหกรรม

ภายในเขตเทศบาลไม่มีโรงงานอุตสาหกรรม

การพาณิชย์และกลุ่มอาชีพ

ประชากรที่ประกอบอาชีพด้านการพาณิชย์กรรมส่วนใหญ่จะทำในรูปของร้านค้าจำหน่ายอาหารและการค้าปลีกของเบ็ดเตล็ดต่าง ๆ ประเภทธุรกิจการค้ามีจำนวน ๘๑ แห่ง โดยแยกเป็น

๑. ธุรกิจร้านค้าอาหาร	จำนวน	๑๔	แห่ง
๒. ธุรกิจร้านขายของชำ	จำนวน	๓๒	แห่ง
๓. ธุรกิจร้านขายปลีก-ส่ง และเครื่องอุปโภค-บริโภค	จำนวน	๑	แห่ง
๔. ธุรกิจจำหน่ายรถจักรยานยนต์และรถยนต์	จำนวน	๓	แห่ง
๕. ธุรกิจจำหน่ายอุปกรณ์ชิ้นส่วนรถยนต์และซ่อมรถยนต์รถจักรยานยนต์	จำนวน	๑๑	แห่ง
๖. ธุรกิจบริการปั้มน้ำมันเชื้อเพลิง	จำนวน	๒	แห่ง
๗. ธุรกิจจำหน่ายวัสดุก่อสร้าง	จำนวน	๒	แห่ง
๘. โรงสีข้าว	จำนวน	๔	แห่ง
๙. คลินิก	จำนวน	-	แห่ง
๑๐. ร้านตัดผม	จำนวน	๙	แห่ง
๑๑. ธุรกิจจำหน่ายสิ่งพิมพ์	จำนวน	๑	แห่ง
๑๒. ร้านถ่ายรูป	จำนวน	๑	แห่ง
๑๓. โรงพิมพ์	จำนวน	๑	แห่ง

อื่นๆ นอกเหนือจากที่กล่าวมาให้ระบุ

(ข้อมูล: กองสาธารณสุข ทต.ตลาดแค ณ เดือนพฤษภาคม ๒๕๖๒)

แรงงาน

- ประชากรส่วนใหญ่จะทำงานที่บริษัท เกลือพิมาย จำกัด และบริษัท อุตสาหกรรมเกลือบริสุทธิ์ จำกัด อำเภอกัมพูชา ซึ่งทั้งสองบริษัทจะเป็นบริษัทที่เกี่ยวกับการผลิตและจำหน่ายเกลือทั้งที่ใช้เพื่อการบริโภค และเกลือที่ใช้ในอุตสาหกรรม และประชาชนอีกส่วนหนึ่งจะไปทำงานที่เขตอุตสาหกรรมสุนารี อำเภอมือง จังหวัด นครราชสีมา

๑.๗ เศรษฐกิจพอเพียงท้องถิ่น (ด้านเกษตรกรรมและแหล่งน้ำ)

ข้อมูลด้านการเกษตร

เทศบาลตำบลตลาดแคมีพื้นที่ทั้งหมดประมาณ ๖.๘๙ ตารางกิโลเมตร หรือ ๔๓๐๖.๒๕ ไร่ ใช้ประโยชน์เป็นพื้นที่ทำการเกษตร จำนวน ๘๐% หรือ จำนวนประมาณ ๖,๘๘๕ ไร่

- พื้นที่ทำการเกษตร หมู่ที่ ๑	จำนวน ๑,๓๒๕	ไร่
- พื้นที่ทำการเกษตร หมู่ที่ ๒	จำนวน ๒๓๐	ไร่
- พื้นที่ทำการเกษตร หมู่ที่ ๔	จำนวน ๕๖๐	ไร่
- พื้นที่ทำการเกษตร หมู่ที่ ๑๑	จำนวน ๑,๖๓๕	ไร่
- พื้นที่ทำการเกษตร หมู่ที่ ๑๒	จำนวน ๘๕๐	ไร่
- พื้นที่ทำการเกษตร หมู่ที่ ๑๕	จำนวน ๒,๓๗๕	ไร่

ข้อมูลด้านแหล่งน้ำทางการเกษตร

ประชาชนในเขตเทศบาลมีลำธารปราสาทใช้ในการเกษตรกรรม

ข้อมูลด้านแหล่งน้ำกิน น้ำใช้ (หรือน้ำเพื่อการอุปโภค บริโภค)

เทศบาลใช้สระหนองสระแกผลิตน้ำประปา เพื่ออุปโภคและบริโภค จำหน่ายให้กับประชาชนหมู่บ้านในเขตเทศบาลและนอกเขตเทศบาล

๑.๘ ศาสนา ประเพณี วัฒนธรรม

การนับถือศาสนา

ประชาชนในเขตเทศบาลตำบลตลาดแคส่วนใหญ่ นับถือศาสนาพุทธ โดยมีวัดตลาดแคเป็นศูนย์รวมในการประกอบพิธีกรรมทางศาสนา และมีศาลเจ้า ๑ แห่ง

ประเพณีและงานประจำปี

- ประเพณีวันขึ้นปีใหม่	ประมาณเดือน	มกราคม
- ประเพณีทำบุญกลางบ้าน	ประมาณเดือน	มีนาคม – เมษายน
- ประเพณีสู้ขวัญข้าว	ประมาณเดือน	มีนาคม
- ประเพณีวันสงกรานต์	ประมาณเดือน	เมษายน
- ประเพณีลอยกระทง	ประมาณเดือน	ตุลาคม - พฤศจิกายน
- ประเพณีวันเข้าพรรษา ออกพรรษา	ประมาณเดือน	กรกฎาคม ตุลาคม พฤศจิกายน
- งานศาลเจ้าพ่อตลาดแค	ประมาณเดือน	ธันวาคม

ภูมิปัญญาท้องถิ่น ภาษาถิ่น

ประชาชนในเขตเทศบาลได้อนุรักษ์ภูมิปัญญาท้องถิ่น ได้แก่ วิธีการทำเครื่องจักสารใช้สำหรับในครัวเรือน วิธีการทอเสื่อจากต้นจันทบูร วิธีการทำไม้กวาดดอกหญ้า และวิธีการจับปลาธรรมชาติ การใช้ปุ๋ยคอก ปุ๋ยหมัก ภาษาถิ่น พุดภาษาอีสาน

สินค้าพื้นเมืองและของที่ระลึก

ประชาชนในเขตเทศบาลได้ผลิตของใช้พื้นเมืองขึ้นใช้ในครัวเรือนและเหลือเอาไว้จำหน่ายบ้าง ได้แก่ เสื่อที่ทอจากต้นจันทบูร ตะกร้าเชือกฟาง ไม้กวาดดอกหญ้า

๑.๙ ทรัพยากรธรรมชาติ

น้ำ

- มีสระน้ำสาธารณะ จำนวน ๓ แห่ง
- มีสระน้ำที่เป็นบ่อน้ำตื้น จำนวน ๕๘ แห่ง
- มีลำน้ำธารปราสาท กว้าง ๒๙ เมตร ความยาว ๒.๗๐ กิโลเมตร ไหลผ่านหมู่บ้าน จำนวน ๔ หมู่บ้าน
- มีฝายน้ำล้น จำนวน ๑ แห่ง ตั้งอยู่ที่ หมู่ที่ ๑๕ บ้านตลาดแคตะวันออก
- การใช้ประโยชน์จากทรัพยากรแหล่งน้ำ เทศบาลใช้สระหนองสระแกผลิตน้ำประปาเพื่ออุปโภคและบริโภค จำหน่ายให้กับประชาชนหมู่บ้านในเขตเทศบาลและนอกเขตเทศบาล สำหรับบ่อน้ำตื้นและลำน้ำธารปราสาท ประชาชนใช้ในการทำการเกษตรกรรมและทำการประมง

ป่าไม้

ในเขตเทศบาลตำบลตลาดแคไม่มีทรัพยากรป่าไม้

ภูเขา

ในเขตเทศบาลตำบลตลาดแคไม่มีภูเขา

คุณภาพของทรัพยากรธรรมชาติ

- คุณภาพแหล่งน้ำและอากาศภายในพื้นที่เขตเทศบาลตำบลตลาดแคจัดว่าอยู่ในเกณฑ์ที่ดี จากที่ผ่าน ๆ มาอดีต ไม่ปรากฏว่ามีปัญหาด้านคุณภาพของแหล่งน้ำ และอากาศเป็นมลพิษแต่อย่างใด
- ปริมาณขยะมูลฝอยในปัจจุบัน ประมาณ ๑๐ ตัน/วัน
- มีการดำเนินการด้านการรักษาความสะอาด การปรับปรุงประสิทธิภาพการเก็บขยะ การส่งเสริมและการณรงค์การปลูกต้นไม้ในวันสำคัญต่างๆ การอนุรักษ์พันธุ์ทรัพยากรธรรมชาติ การส่งเสริมให้เกษตรกรลดการใช้สารเคมี ส่งเสริมการทำปุ๋ยสูตรธรรมชาติ โดยการจัดอบรมให้ความรู้และการศึกษาดูงานด้านระบบระบายน้ำ การจัดการขยะแบบครบวงจร โดยการประสานงานร่วมกับสิ่งแวดล้อมภาค ๑๑ ในการให้ความรู้จัดเก็บขยะแบบถูกวิธี การร่วมกันดูแลรักษาสิ่งแวดล้อมร่วมกับประชาชนในชุมชน

ส่วนที่ ๒

ยุทธศาสตร์องค์กรปกครองส่วนท้องถิ่น

๑. ความสัมพันธ์ระหว่างแผนพัฒนาระดับมหภาค

๑.๑ แผนยุทธศาสตร์ชาติ ๒๐ ปี (พ.ศ. ๒๕๖๐ - ๒๕๗๙)

วิสัยทัศน์ “ประเทศไทยมีความมั่นคง มั่งคั่ง ยั่งยืน เป็นประเทศพัฒนาแล้ว ด้วยการพัฒนาตามหลักปรัชญาของเศรษฐกิจ” หรือเป็นคติพจน์ประจำชาติว่า “มั่นคง มั่งคั่ง ยั่งยืน”

๑. ความมั่นคง

๑.๑ การมีความมั่นคงปลอดภัยจากภัยและการเปลี่ยนแปลงทั้งภายในประเทศและภายนอกประเทศในทุกระดับทั้งระดับประเทศ สังคม ชุมชน ครัวเรือน และปัจเจกบุคคล

๑.๒ ความมั่นคงในทุกมิติ ทั้งมิติเศรษฐกิจ สังคม สิ่งแวดล้อมและการเมือง

๑.๓ ประเทศมีความมั่นคงในเอกราชและอธิปไตยมีสถาบันชาติ ศาสนา พระมหากษัตริย์ที่เข้มแข็งเป็นศูนย์กลางและเป็นที่ยึดเหนี่ยวจิตใจของประชาชน

๑.๔ ระบบการเมืองที่มั่นคงเป็นกลไกที่นำไปสู่การบริหารประเทศที่ต่อเนื่องและโปร่งใสตามหลักธรรมาภิบาล สังคมมีความปรองดองและความสามัคคี สามารถผนึกกำลังเพื่อพัฒนาประเทศ ชุมชนมีความเข้มแข็งครอบครัวมีความอบอุ่น

๑.๕ ความมั่นคงของอาหาร พลังงาน และน้ำ ประชาชนมีความมั่นคงในชีวิต มีงานและรายได้ที่มั่นคงพอเพียงกับการดำรงชีวิต มีที่อยู่อาศัยและความปลอดภัยในชีวิตทรัพย์สิน

๒. ความมั่งคั่ง

๒.๑ ประเทศไทยมีการขยายตัวของเศรษฐกิจอย่างต่อเนื่องจนเข้าสู่กลุ่มประเทศ รายได้สูงความเหลื่อมล้ำของการพัฒนาลดลง ประชากรได้รับผลประโยชน์จากการพัฒนาอย่างเท่าเทียมกันมากขึ้น

๒.๒ เศรษฐกิจมีความสามารถในการแข่งขันสูงสามารถสร้างรายได้ทั้งจากภายในและภายนอกประเทศสร้างฐานเศรษฐกิจและสังคมแห่งอนาคต และเป็นจุดสำคัญของการเชื่อมโยงในภูมิภาคทั้งการคมนาคมขนส่ง การผลิต การค้า การลงทุน และการทำธุรกิจมีบทบาทสำคัญใน ระดับภูมิภาคและ ระดับโลกเกิดสายสัมพันธ์ทางเศรษฐกิจและการค้าอย่างมีพลัง

๒.๓ ความสมบูรณ์ในทุน ที่จะสามารถสร้างการพัฒนาต่อเนื่อง ได้แก่ ทุนมนุษย์ ทุนทางปัญญาทุนทางการเงิน ทุนที่เป็นเครื่องมือเครื่องจักร ทุนทางสังคม และทุนทรัพยากรธรรมชาติและสิ่งแวดล้อม

๓. ความยั่งยืน

๓.๑ การพัฒนาที่สามารถสร้างความเจริญ รายได้ และคุณภาพชีวิตของประชาชนให้เพิ่มขึ้นอย่างต่อเนื่อง ซึ่งเป็นการเจริญเติบโตของเศรษฐกิจที่ไม่ใช่ทรัพยากรธรรมชาติเกินพอดี ไม่สร้างมลภาวะต่อสิ่งแวดล้อม จนเกินความสามารถในการรองรับและเยียวยาของระบบนิเวศน์

๓.๒ การผลิตและการบริโภคเป็นมิตรกับสิ่งแวดล้อมและสอดคล้องกับกฎระเบียบของประชาคมโลกซึ่งเป็นที่ยอมรับร่วมกัน ความอุดมสมบูรณ์ของทรัพยากรธรรมชาติและสิ่งแวดล้อมมีคุณภาพดีขึ้น คนมีความรับผิดชอบต่อสังคม มีความเอื้ออาทร เสียสละเพื่อผลประโยชน์ส่วนรวม

๓.๓ มุ่งประโยชน์ส่วนรวมอย่างยั่งยืน ให้ความสำคัญกับการมีส่วนร่วมของประชาชนทุกภาคส่วนในสังคมยึดถือและปฏิบัติตามปรัชญาของเศรษฐกิจพอเพียงเพื่อการพัฒนาในระดับอย่างสมดุล มีเสถียรภาพและยั่งยืน

อนาคตประเทศไทย ปี ๒๕๗๙ : ร่วมมือกันขับเคลื่อนประเทศให้ก้าวไปสู่.....

๑. เศรษฐกิจและสังคมไทยมีการพัฒนาอย่างมั่นคงและยั่งยืน โดย สถาบันหลักของชาติดำรงอยู่อย่างมั่นคง เป็นจุดยึดเหนี่ยวของสังคม มีความสามัคคีของคนในชาติมีความสงบและอยู่ร่วมกันอย่างสันติสุขในทุกพื้นที่ และมีระดับรายได้ในกลุ่มประเทศรายได้สูง ประเทศไทยมีบทบาทสำคัญในภูมิภาคและโลก

๒. ระบบเศรษฐกิจเป็น Trading Nation และฐานเศรษฐกิจดิจิทัล ที่มีการเติบโตอย่างมีคุณภาพ มีเสถียรภาพ แข่งขันบนฐานการพัฒนานวัตกรรม และมีฐานการผลิตบริการ และลงทุนที่เชื่อมโยงในอาเซียน เพื่อให้ประเทศไทยเข้าสู่การมีรายได้สูงภายในปี ๒๕๗๙ และกลายเป็นประเทศพัฒนาแล้ว โดย

๒.๑ ภาคเกษตร พัฒนามุ่งสู่ความมั่นคงและปลอดภัยด้านอาหารและเป็นฐานการผลิต bio-bases ที่สำคัญ และผลิตภาพการผลิตสูง

๒.๒ ภาคอุตสาหกรรม ยกกระดับศักยภาพฐานอุตสาหกรรมเดิม พัฒนาอุตสาหกรรมอนาคตให้เป็นฐานรายได้ใหม่ โดยมุ่งสู่การเป็นศูนย์กลางการผลิต การค้า และการลงทุนในอนุภูมิภาคและภูมิภาคเอเซีย เช่น ศูนย์การผลิตรถยนต์และชิ้นส่วนและศูนย์ทดสอบและวิจัยพัฒนารถยนต์และชิ้นส่วนของเอเซีย ศูนย์กลางผลิตพลังงาน/วัสดุชีวภาพของภูมิภาคอาเซียน ศูนย์กลางการผลิตอุตสาหกรรมดิจิทัล เป็นต้น

๒.๓ ภาคบริการ ยกกระดับศักยภาพ/คุณภาพธุรกิจบริการเดิม และส่งเสริมธุรกิจบริการอนาคตให้เป็นฐานรายได้ใหม่ โดยมุ่งสู่การเป็นศูนย์กลางการลงทุนและการให้บริการของอาเซียน เช่น ศูนย์กลางการให้บริการสุขภาพของภูมิภาคอาเซียน เมืองหลวงแห่งการท่องเที่ยวและการบริการของอาเซียน ศูนย์บริการทางการเงิน การศึกษานานาชาติ และบริการด้านโลจิสติกส์ เป็นต้น

๒.๔ วิสาหกิจและการดำเนินธุรกิจ วิสาหกิจขนาดกลาง ขนาดย่อมเข้มแข็ง เป็นฐานการผลิตและบริการที่สำคัญของประเทศ

๓. คนไทยในอนาคต มีศักยภาพในการร่วมกันพัฒนาประเทศ สามารถปรับตัวรองรับบริบทการพัฒนาในอนาคต มีความพร้อมทั้งกายทั้งใจ สติปัญญามีทักษะวิเคราะห์อย่างมีเหตุผล มีการเรียนรู้ตลอดชีวิต มีภูมิคุ้มกันต่อการเปลี่ยนแปลง มีจิตสำนึกวัฒนธรรมที่ดีงาม รู้คุณค่าความเป็นไทย และมีความรับผิดชอบ เป็นรากฐานที่มั่นคงของชุมชนสังคม รักชาติ และสถาบันพระมหากษัตริย์

๔. สังคมไทยเป็นสังคมที่เป็นธรรม มีความเหลื่อมล้ำน้อย อัตราความยากจนต่ำ มีการกระจายโอกาสเข้าถึงทรัพยากรการสาธารณสุข บริการทางสังคมที่มีคุณภาพและกระบวนการยุติธรรมอย่างทั่วถึง โดยที่ประชาชนทุกช่วงวัยมีคุณภาพชีวิตที่ดี ครอบครัวยุติมีสุข ไม่คอร์รัปชัน

๕. เศรษฐกิจและสังคมพัฒนาอย่างเป็นมิตรกับสิ่งแวดล้อม เป็นประเทศที่มีระบบเศรษฐกิจสีเขียวระดับการปล่อยก๊าซคาร์บอนไดออกไซด์ต่ำ มีพื้นที่สีเขียวใหญ่ขึ้นประชาชนมีพฤติกรรมการผลิตและการบริโภคที่เป็นมิตรต่อสิ่งแวดล้อม

๖. การบริหารภาครัฐ โปร่งใส มีประสิทธิภาพ รับผิดชอบ ตรวจสอบได้อย่างเป็นธรรมและประชาชนมีส่วนร่วม มีการกระจายอำนาจและแบ่งภารกิจรับผิดชอบที่เหมาะสมส่วนกลาง ภูมิภาคและท้องถิ่น

กรอบแนวทางที่สำคัญของยุทธศาสตร์

ยุทธศาสตร์	กรอบแนวทางที่สำคัญ
๑. ยุทธศาสตร์ด้านความมั่นคง	<p>๑. การเสริมสร้างความมั่นคงของสถาบันหลักของชาติและการปกครองระบอบประชาธิปไตยอันมีพระมหากษัตริย์ทรงเป็นประมุข</p> <p>๒. การปฏิรูปกลไกการบริหารประเทศ</p> <p>๓. การป้องกันและแก้ไขการก่อความไม่สงบในจังหวัดชายแดนภาคใต้</p> <p>๔. การบริหารจัดการความมั่นคงชายแดนและชายฝั่งทะเล</p> <p>๕. การพัฒนาระบบ กลไก มาตรการและความร่วมมือระหว่างประเทศทุกระดับ</p> <p>๖. การพัฒนาเสริมสร้างศักยภาพการผนึกกำลังป้องกันประเทศและกองทัพ</p> <p>๗. การพัฒนาระบบการเตรียมพร้อมแห่งชาติ รักษาความมั่นคงของฐานทรัพยากรธรรมชาติ สิ่งแวดล้อม และการป้องกันรักษาผลประโยชน์แห่งชาติทางทะเล รวมทั้งเสริมสร้างความมั่นคงทางอาหารพลังงาน และน้ำ</p> <p>๘. การปรับกระบวนการทำงานของกลไกที่เกี่ยวข้องจากแนวระนาบมากขึ้น</p>
๒. ยุทธศาสตร์ด้านการสร้างความสามารถในการแข่งขัน	<p>๑. สมรรถนะทางเศรษฐกิจ ได้แก่ รักษาเสถียรภาพทางเศรษฐกิจและสร้างความเชื่อมั่น ส่งเสริมการค้าและการลงทุนทั้งภาครัฐและเอกชน และพัฒนาประเทศสู่ความเป็นชาติการค้าเพื่อเป็นศูนย์กลางการค้าและได้ประโยชน์จากห่วงโซ่มูลค่าในภูมิภาคเพิ่มขึ้น</p> <p>๒. การพัฒนาภาคการผลิตและบริการ ภาคเกษตร ได้แก่ เสริมสร้างฐานการผลิตการเกษตรให้เข้มแข็งและยั่งยืน เพิ่มขีดความสามารถในการแข่งขันของภาคเกษตร พัฒนาสินค้าเกษตรและอาหารที่มีศักยภาพในการแข่งขัน และส่งเสริมเกษตรกรรายย่อยให้ปรับไปสู่รูปแบบเกษตรยั่งยืนที่เป็นมิตรกับสิ่งแวดล้อมและรวมกลุ่มเกษตรกรในการพัฒนาอาชีพที่เข้มแข็งภาคอุตสาหกรรม พัฒนาอุตสาหกรรมศักยภาพ ได้แก่ พัฒนาอุตสาหกรรมส่งออกที่มีศักยภาพสูง สร้างความเข้มแข็งให้กับผู้ประกอบการไทย และพัฒนาอุตสาหกรรมที่มีศักยภาพในอนาคต</p> <p>เป็นต้น และภาคบริการ พัฒนายกระดับผลิตภัณฑ์การท่องเที่ยว ผลักดันประเทศไทยสู่การเป็นศูนย์กลางการให้บริการสุขภาพ และส่งเสริมธุรกิจบริการที่มีศักยภาพ</p> <p>๓. พัฒนาผู้ประกอบการและเศรษฐกิจชุมชน ได้แก่ พัฒนาทักษะและองค์ความรู้ของผู้ประกอบการไทย พัฒนาและยกระดับผลิตภาพแรงงานเพื่อส่งเสริมขีดความสามารถในการแข่งขันของประเทศ พัฒนาวิสาหกิจขนาดกลางและขนาดย่อมสู่สากล และพัฒนาวิสาหกิจชุมชนและสถาบันเกษตรกร</p>

ยุทธศาสตร์	กรอบแนวทางที่สำคัญ
๒. ยุทธศาสตร์ด้านการสร้าง ความสามารถในการแข่งขัน	<p>๔. การพัฒนาพื้นที่เศรษฐกิจพิเศษและเมือง โดยพัฒนาเขตเศรษฐกิจพิเศษชายแดน พัฒนาพื้นที่เศรษฐกิจบริเวณชายฝั่งทะเลตะวันออก พัฒนาระบบเมืองศูนย์กลางความเจริญของประเทศ และพัฒนาคลัสเตอร์อุตสาหกรรมและบริการที่มีศักยภาพในการขับเคลื่อนประเทศ</p> <p>๕. การลงทุนพัฒนาโครงสร้างพื้นฐาน ในด้านการขนส่ง ความมั่นคงและพลังงาน ระบบเทคโนโลยีสารสนเทศและการสื่อสาร และการวิจัยและพัฒนา</p> <p>๖. การเชื่อมโยงกับภูมิภาคและเศรษฐกิจโลก สร้างความเป็นหุ้นส่วนการพัฒนา กับประเทศในอนุภูมิภาค ภูมิภาค และนานาชาติ ส่งเสริมให้ประเทศไทยเป็นฐานของการประกอบธุรกิจ ส่งเสริมความร่วมมือกับภูมิภาคและนานาชาติในการสร้างความมั่นคงด้านพลังงาน อาหาร สิ่งแวดล้อม และการบริหารจัดการภัยพิบัติ ส่งเสริมบทบาทการเป็นผู้ประสานประโยชน์ในการเชื่อมโยงและสร้างความสมดุลของความสัมพันธ์ของประเทศไทยกับกลุ่มอำนาจทางเศรษฐกิจต่างๆ เพิ่มบทบาทและการมีส่วนร่วมของไทยในองค์การระหว่างประเทศในการผลักดันการพัฒนาในอนุภูมิภาคและภูมิภาค สนับสนุนการเปิดการค้าเสรี และการสร้างองค์ความรู้ด้านการต่างประเทศต่อส่วนต่างๆของและสาธารณชนไทย</p>
๓. ยุทธศาสตร์การพัฒนาและเสริมสร้าง ศักยภาพคน	<p>๑. การพัฒนาศักยภาพคนตลอดช่วงชีวิตให้สนับสนุนการเจริญเติบโตของประเทศ โดยพัฒนาเริ่มตั้งแต่ในครรภ์และต่อเนื่องไปตลอดช่วงชีวิต</p> <p>๒. การยกระดับคุณภาพการศึกษาและการเรียนรู้ให้ มีคุณภาพ เท่าเทียม และทั่วถึง</p> <p>๓. การสร้างเสริมให้คนมีสุขภาวะที่ดี</p> <p>๔. การสร้างความอยู่ดีมีสุขของครอบครัวไทยให้เอื้อต่อการพัฒนาคน</p>
๔. ยุทธศาสตร์ด้านการสร้างโอกาส ความเสมอภาคและเท่าเทียมกัน ทางสังคม	<p>๑. การสร้างความมั่นคงและการลดความเหลื่อมล้ำทางด้านเศรษฐกิจและสังคม</p> <p>๒. การพัฒนาระบบบริการและระบบบริหารจัดการสุขภาพ</p> <p>๓. การสร้างสภาพแวดล้อมและนวัตกรรมที่เอื้อต่อการดำรงชีวิตในสังคมสูงวัย</p> <p>๔. การสร้างความเข้มแข็งของสถาบันทางสังคมและทุนทางวัฒนธรรม และความเข้มแข็งของชุมชน</p> <p>๕. การพัฒนาการสื่อสารมวลชนให้เป็นกลไกในการสนับสนุนการพัฒนา</p>
๕. ยุทธศาสตร์ด้านการสร้างการเติบโต บนคุณภาพชีวิตที่เป็นมิตรกับ สิ่งแวดล้อม	<p>๑. การจัดการระบบอนุรักษ์ พื้นฟู และป้องกันการทำลายทรัพยากรธรรมชาติ</p> <p>๒. การวางระบบบริหารจัดการน้ำให้มีประสิทธิภาพทั้ง ๒๕ กลุ่มน้ำ เน้นการปรับระบบบริหารจัดการอุทกภัยอย่างบูรณาการ</p>

ยุทธศาสตร์	กรอบแนวทางที่สำคัญ
๕. ยุทธศาสตร์ด้านการสร้างการเติบโตบนคุณภาพชีวิตที่เป็นมิตรกับสิ่งแวดล้อม (ต่อ)	๓. การพัฒนาและใช้พลังงานที่เป็นมิตรกับสิ่งแวดล้อมในทุกภาคเศรษฐกิจ ๔. การพัฒนาเมืองอุตสาหกรรมเชิงนิเวศและเมืองที่เป็นมิตรกับสิ่งแวดล้อม ๕. การร่วมลดปัญหาโลกร้อนและปรับตัวให้พร้อมกับการเปลี่ยนแปลงสภาพภูมิอากาศ ๖. การใช้เครื่องมือทางเศรษฐศาสตร์และนโยบายการคลังเพื่อสิ่งแวดล้อม
๖. ยุทธศาสตร์ด้านการปรับสมดุลและพัฒนาระบบการบริหารจัดการภาครัฐ	๑. การปรับปรุงการบริหารจัดการรายได้และรายจ่ายของภาครัฐ ๒. การพัฒนาระบบการให้บริการประชาชนของหน่วยงานภาครัฐให้มีขนาดที่เหมาะสม ๓. การปรับปรุงบทบาท ภารกิจ และโครงสร้างของหน่วยงานภาครัฐ ให้มีขนาดที่เหมาะสม ๔. การวางระบบบริหารงานราชการแบบบูรณาการ ๕. การพัฒนาระบบบริหารจัดการกำลังคนและพัฒนาบุคลากรภาครัฐในการปฏิบัติราชการ ๖. การต่อต้านการทุจริตและประพฤติมิชอบ ๗. การปรับปรุงแก้ไขกฎหมาย ระเบียบ และข้อบังคับให้มีความชัดเจนทันสมัย เป็นธรรม และสอดคล้องกับข้อบังคับสากลหรือข้อตกลงระหว่างประเทศ ตลอดจน พัฒนาหน่วยงานภาครัฐและบุคลากรที่มีหน้าที่เสนอความเห็นทางกฎหมายให้มีศักยภาพ

๑.๒ แผนพัฒนาเศรษฐกิจและสังคมแห่งชาติ ฉบับที่ ๑๒ (พ.ศ. ๒๕๖๐ - ๒๕๖๔)

หลักการของแผนพัฒนาฯ ฉบับที่ ๑๒

๑. ยึดหลัก “ปรัชญาของเศรษฐกิจพอเพียง” อย่างต่อเนื่องจากแผนพัฒนาฯ ฉบับที่ ๙-๑๑
๒. คนไทยให้เป็นพลังสำคัญในการพัฒนาประเทศ โดยมีลักษณะสำคัญ ๕ ประการได้แก่ มีความเชี่ยวชาญเฉพาะด้าน มีทักษะในการคิดเชิงสังเคราะห์มีความคิดสร้างสรรค์มีความเคารพในความแตกต่างและมีจุดยืนทางจริยธรรม
 ๓. ชุมชน ภาคประชาชนสังคมภาคเอกชนและภาครัฐร่วมกันพัฒนาประเทศบนหลักการ ร่วมคิด ร่วมทำ ร่วมรับผิดชอบ และร่วมรับผลประโยชน์จากการพัฒนา
 ๔. มีการพัฒนาเชิงบูรณาการระหว่างงานที่ยึดพื้นที่เป็นหลัก
 ๕. ปรับปรุงกฎหมายและกฎ ระเบียบต่างๆ ให้เอื้อต่อการขับเคลื่อนการพัฒนาในทุกระดับ

เป้าหมายสำคัญของแผนพัฒนาฯ ฉบับที่ ๑๒

๑. คนไทยทุกคนมีคุณภาพสามารถปรับตัวรองรับสังคมสูงวัยและบริบทการพัฒนาในอนาคต โดย
 ๑. ค่าดัชนีการพัฒนามนุษย์ไม่ต่ำกว่า ๐.๘ คะแนน
 ๒. IQ เฉลี่ยไม่ต่ำกว่าเกณฑ์มาตรฐาน ๑๐๐
 ๓. ร้อยละ ๗๐ ของเด็กไทยมีคะแนน EQ ไม่ต่ำกว่าเกณฑ์มาตรฐาน
 ๔. ผลคะแนนสอบ PISA ในแต่ละวิชาไม่ต่ำกว่า ๕๐๐
 ๕. สัดส่วนของผู้ผ่านการทดสอบมาตรฐานอาชีพและมาตรฐานฝีมือแรงงานเพิ่มขึ้น

๒. สังคมมีความเหลื่อมล้ำน้อยลงโดย

๑. รายได้เฉลี่ยต่อหัวของกลุ่มประชากรร้อยละ ๔๐ ที่มีรายได้ต่ำสุดเพิ่มขึ้นไม่ต่ำกว่าร้อยละ ๑๕/ปี
๒. การถือครองสินทรัพย์ทางการเงินของกลุ่มประชากรร้อยละ ๔๐ ที่มีรายได้ต่ำสุดเพิ่มขึ้น
๓. สัดส่วนประชากรที่อยู่ใต้เส้นความยากจนลดลงเหลือร้อยละ ๗.๕

๓. มีระบบเศรษฐกิจที่เข้มแข็งและแข่งขันได้ โดย

๑. เศรษฐกิจขยายตัวเฉลี่ยไม่ต่ำกว่าร้อยละ ๕ โดยมีรายได้ต่อหัวเป็น ๘,๒๐๐ ดอลลาร์ สหรัฐ.
๒. มีอันดับความสามารถในการแข่งขันทางเศรษฐกิจของประเทศซึ่งประเมินโดย IMD ให้อยู่ในกลุ่ม ๑ ใน ๒๕ ของประเทศแรก มีรายได้จากการท่องเที่ยวไม่ต่ำกว่า ๓ ล้านล้านบาท
๓. เกษตรกรมีรายได้เงินสดสุทธิทางการเกษตรเพิ่มขึ้นเป็น ๕๙,๔๖๐ บาทต่อครัวเรือน
๔. พื้นที่การทำเกษตรอินทรีย์ที่ได้รับการรับรองมาตรฐานเพิ่มขึ้นเป็น ๕๐๐,๐๐๐ ไร่

๔. รักษาทุนทางธรรมชาติและคุณภาพสิ่งแวดล้อมเพื่อสนับสนุนการเติบโตที่เป็นมิตรกับสิ่งแวดล้อมมีความมั่นคงอาหาร พลังงาน และน้ำโดย

๑. เพิ่มพื้นที่ป่าไม้ให้ได้ร้อยละ ๔๐ ของพื้นที่ประเทศ
๒. พื้นที่ป่าชายเลนเพิ่มจาก ๑.๕๓ เป็น ๑.๕๘ ล้านไร่
๓. การปล่อยก๊าซเรือนกระจกในภาคพลังงานและคมนาคมขนส่ง ลดลงไม่น้อยกว่าร้อยละ ๗

๕. มีความมั่นคงในเอกราชและอธิปไตย สังคมปลอดภัย สามัคคี สร้างภาพลักษณ์ดี และเพิ่มความเชื่อมั่นของนานาชาติต่อประเทศไทย โดย

๑. ความขัดแย้งทางอุดมการณ์และความคิดและปัญหาอาชญากรรมลดลง
๒. ประเทศไทยมีอันดับความเสี่ยงจากการก่อการร้ายต่ำกว่าอันดับที่ ๒๐ ของโลก และมีอันดับความเสี่ยงจากการโจมตีด้านไซเบอร์ไม่ต่ำกว่าอันดับที่ ๑๐ ของโลก

๖. มีระบบบริหารจัดการภาครัฐที่มีประสิทธิภาพทันสมัย โปร่งใส ตรวจสอบได้ กระจายอำนาจและมีส่วนร่วมจากประชาชน โดย

๑. ประสิทธิภาพการบริหารจัดการและการให้บริการของภาครัฐ และประสิทธิภาพการประกอบธุรกิจของประเทศอยู่ในอันดับสองของอาเซียน
๒. คะแนนดัชนีภาพลักษณ์คอร์รัปชันให้อยู่สูงกว่าร้อยละ ๕๐

ประเด็นยุทธศาสตร์การพัฒนา

ยุทธศาสตร์ที่ ๑ การเสริมสร้างและพัฒนาศักยภาพทุนมนุษย์

แนวทางการพัฒนา

- ๑.๑ การพัฒนาศักยภาพคนทุกกลุ่มวัยให้มีทักษะและความรู้ความสามารถ
- ๑.๒ การยกระดับคุณภาพการศึกษาและสร้างสภาพแวดล้อมที่เอื้อต่อการเรียนรู้ตลอดชีวิต
- ๑.๓ การลดปัจจัยเสี่ยงทางสุขภาพและส่งเสริมให้คนมีพฤติกรรมสุขภาพที่ดี
- ๑.๔ การเสริมสร้างความอยู่ดีมีสุขของสถาบันครอบครัวในการบ่มเพาะคนให้มีคุณภาพ
- ๑.๕ การหล่อหลอมคนไทยให้มีความเป็นพลเมืองที่ดีตามบรรทัดฐานของสังคมและส่งเสริมให้ภาคธุรกิจทางธุรกิจเพื่อสังคม
- ๑.๖ การสร้างสภาพแวดล้อมและวัฒนธรรมที่เหมาะสมกับสังคมสูงวัย

ยุทธศาสตร์ที่ ๒ การสร้างความเป็นธรรมลดความเหลื่อมล้ำในสังคม

แนวทางการพัฒนา

๒.๑ การให้ความช่วยเหลือทางสังคมเพื่อเป็นแต้มต่อแก่กลุ่มเป้าหมายประชากรร้อยละ ๔๐ ที่มีรายได้น้อยที่สุด

๒.๒ การพัฒนาระบบฐานข้อมูลรายได้ให้ครอบคลุมประชากรทั่วประเทศ เพื่อขยายความคุ้มครองทางสังคมและการจัดสวัสดิการที่สามารถเจาะจงกลุ่มเป้าหมายได้

๒.๓ การเสริมสร้างศักยภาพชุมชน การพัฒนาเศรษฐกิจชุมชน และการสร้างความเข้มแข็งการเงินฐานราก

๒.๔ การกำหนดนโยบายการคลังเพื่อลดความเหลื่อมล้ำในสังคมและเอื้อประโยชน์ต่อกลุ่มคนที่มีรายได้น้อยให้มีประสิทธิภาพเพิ่มขึ้น

๒.๕ การเข้าถึงกระบวนการยุติธรรมอย่างเสมอภาค

๒.๖ การกระจายการให้บริการภาครัฐทั้งด้านการศึกษา สาธารณสุข โครงสร้างพื้นฐาน และการจัดสวัสดิการในภูมิภาคให้มีความครอบคลุมและทั่วถึงทั้งในเชิงปริมาณและคุณภาพ รวมทั้งการจัดสรรทรัพยากรให้มีการกระจายตัวอย่างเป็นธรรม ตลอดจนการสร้างปัจจัยแวดล้อมทางธุรกิจรวมทั้งกฎหมาย

๒.๗ ส่งเสริมความเท่าเทียมทางเพศและบทบาทสตรีในระดับการบริหารและการตัดสินใจทั้งในระดับชาติและระดับท้องถิ่นเพื่อสนับสนุนการพัฒนาประเทศ

ยุทธศาสตร์ที่ ๓ การสร้างความเข้มแข็งทางเศรษฐกิจและแข่งขันได้อย่างยั่งยืน

แนวทางการพัฒนา

๓.๑ การบริหารจัดการเศรษฐกิจส่วนรวม

๓.๒ การเสริมสร้างและพัฒนาขีดความสามารถในการแข่งขันของภาคการผลิตและบริการ

ยุทธศาสตร์ที่ ๔ การเติบโตที่เป็นมิตรกับสิ่งแวดล้อมเพื่อการพัฒนาอย่างยั่งยืน

แนวทางการพัฒนา

๔.๑ การรักษาทุนทางธรรมชาติเพื่อการพัฒนาที่ยั่งยืน

๔.๒ การบริหารจัดการน้ำเพื่อให้เกิดความสมดุล ยั่งยืน

๔.๓ แก้ไขปัญหาวิกฤตสิ่งแวดล้อม

๔.๔ ส่งเสริมการผลิตและการบริโภคที่เป็นมิตรกับสิ่งแวดล้อม

๔.๕ พัฒนาระบบการบริหารจัดการและกลไกแก้ไขปัญหาความขัดแย้งด้านทรัพยากรธรรมชาติและ

สิ่งแวดล้อม

๔.๖ สนับสนุนการลดการปล่อยก๊าซเรือนกระจก และเพิ่มขีดความสามารถในการปรับตัวต่อการเปลี่ยนแปลงสภาพภูมิอากาศ

๔.๗ บริหารจัดการเพื่อลดความเสี่ยงด้านภัยพิบัติ

๔.๘ การพัฒนาความร่วมมือด้านสิ่งแวดล้อมระหว่างประเทศ

ยุทธศาสตร์ที่ ๕ ความมั่นคง

แนวทางการพัฒนา

๕.๑ รักษาความมั่นคงภายใน

๕.๒ พัฒนาเสริมสร้างศักยภาพการป้องกันประเทศ

๕.๓ ป้องกันและแก้ไขปัญหาการก่อการร้าย

๕.๔ การส่งเสริมความร่วมมือกับต่างประเทศด้านความมั่นคง

๕.๕ การรักษาความมั่นคงของชาติทางทะเล

๕.๖ การรักษาความมั่นคงทางทรัพยากรธรรมชาติ และสิ่งแวดล้อม

๕.๗ การบริหารจัดการความมั่นคงเพื่อการพัฒนา

ยุทธศาสตร์ที่ ๖ การเพิ่มประสิทธิภาพการบริหารจัดการในภาครัฐและธรรมาภิบาลในสังคมไทย

แนวทางการพัฒนา

- ๖.๑ ปรับปรุงโครงสร้างหน่วยงานบทบาท ภารกิจ และคุณภาพบุคลากรภาครัฐให้มีความโปร่งใส ทันสมัย คล่องตัว มีขนาดที่เหมาะสม เกิดความคุ้มค่า
- ๖.๒ ปรับปรุงกระบวนการงบประมาณ และสร้างกลไกการติดตามตรวจสอบการเงินการคลังภาครัฐ
- ๖.๓ เพิ่มประสิทธิภาพและยกระดับการให้บริการสาธารณะให้ได้มาตรฐานสากล
- ๖.๔ เพิ่มประสิทธิภาพการบริหารจัดการให้แก่องค์กรปกครองส่วนท้องถิ่น
- ๖.๕ ป้องกันและปราบปรามการทุจริตและประพฤติมิชอบ
- ๖.๖ ปฏิรูปกฎหมายและกระบวนการยุติธรรมให้มีความทันสมัย เป็นธรรม และสอดคล้องกับข้อ บังคับสากลหรือข้อตกลงระหว่างประเทศ

ยุทธศาสตร์ที่ ๗ การพัฒนาโครงสร้างพื้นฐานและระบบโลจิสติกส์

แนวทางการพัฒนา

- ๗.๑ การพัฒนาโครงสร้างพื้นฐานด้านคมนาคมขนส่ง
- ๗.๒ การสนับสนุนการพัฒนาระบบขนส่ง
- ๗.๓ การพัฒนาระบบโลจิสติกส์
- ๗.๔ การพัฒนาด้านพลังงาน
- ๗.๕ การพัฒนาเศรษฐกิจดิจิทัล
- ๗.๖ การพัฒนาสาธารณสุขการด้านน้ำประปา

ยุทธศาสตร์ที่ ๘ วิทยาศาสตร์ เทคโนโลยี วิจัย และนวัตกรรม

แนวทางการพัฒนา

- ๘.๑ เร่งส่งเสริมให้เกิดสังคมนวัตกรรม และผลักดันงานวิจัยสู่การใช้ประโยชน์
- ๘.๒ พัฒนาสถานะแวดล้อมของการพัฒนาวิทยาศาสตร์ เทคโนโลยี วิจัยและนวัตกรรม

ยุทธศาสตร์ที่ ๙ การพัฒนาภูมิภาค เมือง และพื้นที่เศรษฐกิจ

แนวทางการพัฒนา

- ๙.๑ การพัฒนาภาค (ภาคตะวันออกเฉียงเหนือ)
 ๑. เกษตรเพิ่มศักยภาพการผลิตสินค้าเกษตรสู่มาตรฐานเกษตรอินทรีย์และอาหารปลอดภัย
 ๒. อุตสาหกรรมพัฒนาอุตสาหกรรมเกษตรแปรรูปไปสู่ผลิตภัณฑ์ที่มีมูลค่าเพิ่มสูง
 ๓. ท่องเที่ยวพัฒนาอุตสาหกรรมเกษตรแปรรูปไปสู่ผลิตภัณฑ์ที่มีมูลค่าเพิ่มสูง
 ๔. น้ำเพิ่มประสิทธิภาพการบริหารจัดการน้ำเพื่อการพัฒนาที่ยั่งยืน
 ๕. ป่าไม้ ฟื้นฟูป่าไม้ให้อุดมสมบูรณ์และรักษาความหลากหลายทางชีวภาพในพื้นที่ต้นน้ำ
- ๙.๒ การพัฒนาเมืองจังหวัดนครราชสีมา เมืองศูนย์กลางการค้าการลงทุน การบริการสุขภาพ และ

ศูนย์กลางการศึกษา

- ๙.๓ การพัฒนาพื้นที่เศรษฐกิจ

ยุทธศาสตร์ที่ ๑๐ การต่างประเทศ ประเทศเพื่อนบ้าน และภูมิภาค

แนวทางการพัฒนา

๑๐.๑ เร่งพัฒนาการเชื่อมโยงด้านการคมนาคมขนส่ง โลจิสติกส์ และโทรคมนาคม ภายใต้ความร่วมมือระดับอนุภูมิภาคและภูมิภาคอาเซียน

๑๐.๒ การพัฒนาและส่งเสริมให้ไทยเป็นฐานของการประกอบธุรกิจและการบริการและการลงทุนที่มีสมรรถนะสูงและเป็นที่ยอมรับในภูมิภาค

๑๐.๓ การส่งเสริมการลงทุนไทยในต่างประเทศ (Outward investment) เพื่อขยายฐานการผลิตการค้า/การบริการ ของผู้ประกอบการไทยสร้างผลตอบแทนจากเงินลงทุนและ Know how ของไทย และพัฒนาประเทศไทยไปสู่การเป็นชาติการค้า (Trading Nation)

๑๐.๔ มุ่งเปิดประตูการค้าและพัฒนาความร่วมมือกับประเทศเพื่อนบ้านในลักษณะหุ้นส่วนทางยุทธศาสตร์ทั้งในระดับอนุภูมิภาค และภูมิภาคที่มีความเสมอภาคกัน

๑๐.๕ การสร้างความเป็นหุ้นส่วนการพัฒนา กับประเทศในอนุภูมิภาค ภูมิภาค และนานาชาติ

๑๐.๖ บูรณาการความร่วมมือของหน่วยงานต่างๆ ภายในประเทศและภารกิจด้านการต่างประเทศ

๑๐.๗ การเข้าร่วมเป็นภาคีความร่วมมือระหว่างประเทศระหว่างภูมิภาคโดยมีบทบาทที่สร้างสรรค์ เพื่อเป็นทางเลือกในการดำเนินนโยบายระหว่างประเทศในเวทีโลก เพื่อรักษาสถิติในปฏิสัมพันธ์ระหว่างไทยและมหาอำนาจต่างๆ ทั้งในระดับโลกและภูมิภาค

๑๐.๘ ส่งเสริมความร่วมมือกับภูมิภาคและนานาชาติในการสร้างความมั่นคง

ที่มา : ยุทธศาสตร์การพัฒนาขององค์กรปกครองส่วนท้องถิ่นจังหวัดนครราชสีมา (พ.ศ.๒๕๖๑-๒๕๖๔) องค์กรบริหารส่วนจังหวัดนครราชสีมา

๑.๓ แผนพัฒนาภาค/แผนพัฒนากลุ่มจังหวัด/แผนพัฒนาจังหวัด

๑.๓.๑ แผนพัฒนาภาค

สรุปกรอบยุทธศาสตร์การพัฒนาภาค : สำนักงานคณะกรรมการพัฒนาการเศรษฐกิจและสังคมแห่งชาติ

สรุปสาระสำคัญ

กรอบยุทธศาสตร์การพัฒนาภาค

ตามพระราชบัญญัติระเบียบบริหารราชการแผ่นดิน (ฉบับที่ ๗) พ.ศ.๒๕๕๐ มาตรา ๕๓/๑ และมาตรา ๕๓/๒ บัญญัติให้จังหวัดและกลุ่มจังหวัดทำแผนพัฒนาจังหวัดและแผนพัฒนากลุ่มจังหวัดให้สอดคล้องกับแนวทางการพัฒนาเศรษฐกิจและสังคมแห่งชาติและตอบสนองความต้องการของประชาชนในท้องถิ่น สำนักงานคณะกรรมการพัฒนาเศรษฐกิจและสังคมแห่งชาติ (สศช.) จึงได้จัดทำกรอบยุทธศาสตร์การพัฒนาภาคที่ยึดกระบวนการมีส่วนร่วมของทุกภาคส่วนจากทุกจังหวัดทั้ง ๔ ภูมิภาคขึ้น เพื่อสนับสนุนจังหวัดและกลุ่มจังหวัดให้สามารถใช้เป็นกรอบแนวทางในการจัดทำแผนพัฒนาจังหวัดและแผนพัฒนากลุ่มจังหวัด

๑. แนวคิดและหลักการ

๑.๑ ยึดแนวคิดการพัฒนาตาม “ปรัชญาของเศรษฐกิจพอเพียง” ให้เกิดการพัฒนาที่สมดุลเป็นธรรมและมีภูมิคุ้มกันต่อผลกระทบจากกระแสการเปลี่ยนแปลงทั้งจากภายนอกและภายในประเทศ ควบคู่กับแนวคิด “การพัฒนาแบบองค์รวม” ที่ยึดคน ผลประโยชน์ของประชาชน ภูมิสังคม ยุทธศาสตร์พระราชทาน เข้าใจ เข้าถึง และพัฒนา ยึดหลักการมีส่วนร่วมของทุกภาคภาคีการพัฒนา และหลักธรรมาภิบาล เพื่อให้สังคมสามานฉันท์ และอยู่เย็นเป็นสุขร่วมกัน

๑.๒ หลักการมุ่งสร้างความเชื่อมโยงกับแผนระดับชาติต่างๆ นโยบายรัฐบาล แผนการบริหารราชการแผ่นดิน เพื่อสร้างโอกาสทางการพัฒนาสอดคล้องกับภูมิสังคมของพื้นที่ โดย

(๑) กำหนดรูปแบบการพัฒนาเชิงพื้นที่ของประเทศ และภาครวมถึงชุมชน

(๒) กำหนดบทบาทและยุทธศาสตร์การพัฒนาภาคให้สอดคล้องกับศักยภาพและโอกาสของพื้นที่

๒. ทิศทางการพัฒนาเชิงพื้นที่

ภายใต้กระแสโลกาภิวัตน์ที่มีการเปลี่ยนแปลงตลอดเวลา สภาพแวดล้อมภายนอกเป็นปัจจัยสำคัญต่อการพัฒนาประเทศเป็นผลให้จำเป็นต้องเตรียมการรองรับการเปลี่ยนแปลงดังกล่าวให้เหมาะสม การพัฒนาที่สมดุล ดังนั้นจึงกำหนดทิศทางการพัฒนาพื้นที่ของประเทศ ดังนี้

๒.๑ พัฒนาพื้นที่ในภูมิภาคต่างๆ ของประเทศให้เชื่อมโยงกับภูมิภาคเอเชียตะวันออกเฉียงใต้เพื่อเป็นฐานการพัฒนาด้านอุตสาหกรรม การเกษตรและการแปรรูปการเกษตร และการท่องเที่ยวของภูมิภาคโดยเฉพาะ

๒.๑.๑ พัฒนาพื้นที่เชื่อมโยงทางเศรษฐกิจตามแนวตะวันออก-ตะวันตก (East West Economic Corridor) เช่น พื้นที่เขตเศรษฐกิจแม่สอด-สุโขทัย-พิษณุโลก-ขอนแก่น-มุกดาหาร แนวสะพานเศรษฐกิจพื้นที่อรัญประเทศ-สระแก้ว-ปราจีนบุรี พื้นที่เศรษฐกิจระนอง-ชุมพร-บางสะพาน แนวสะพานเศรษฐกิจพังงา-กระบี่-สุราษฎร์ธานี-นครศรีธรรมราช และแนวสะพานเศรษฐกิจสตูล-สงขลา

๒.๑.๒ พัฒนาพื้นที่เชื่อมโยงทางเศรษฐกิจตามแนวเหนือ-ใต้ (North South Economic Corridor) ได้แก่ แนวเศรษฐกิจเชียงใหม่-เชียงราย-พิษณุโลก-นครสวรรค์-จังหวัดปริมณฑล แนวเศรษฐกิจหนองคาย-อุดรธานี-ขอนแก่น-นครราชสีมา-จังหวัดปริมณฑล พื้นที่แหลมฉบัง-ชลบุรี-ฉะเชิงเทรา-สระแก้ว-บุรีรัมย์-มุกดาหาร

๒.๒ พัฒนาบริการพื้นฐานของชุมชนเพื่อรับการพัฒนาศูนย์เศรษฐกิจเชื่อมโยงระหว่างประเทศโดยเน้นพื้นที่ชุมชนตามแนวเขตเศรษฐกิจเหนือ-ใต้ และตะวันออก-ตะวันตก โดยเฉพาะชุมชนเศรษฐกิจชายแดน

๒.๓ พัฒนาระบบโลจิสติกส์และโครงข่ายคมนาคมเพื่อสนับสนุนการเพิ่มขีดความสามารถในการแข่งขันเชิงพื้นที่ เช่น การพัฒนาระบบราง เพิ่มประสิทธิภาพการขนส่งทางน้ำ และเพิ่มประสิทธิภาพการเชื่อมโยงโครงข่ายการคมนาคมบริเวณจุดตัด เช่น พิษณุโลก และขอนแก่น

๒.๔ สร้างความมั่นคงของฐานทรัพยากรธรรมชาติและสิ่งแวดล้อม เพื่อรักษาสมดุลของระบบนิเวศให้ยั่งยืน ได้แก่ พัฒนาแหล่งน้ำให้เพียงพอต่อการเกษตร พัฒนาสิ่งแวดล้อมเมืองและแหล่งอุตสาหกรรมและการจัดให้มีการจัดการใช้ประโยชน์ที่ดินอย่างมีประสิทธิภาพ

๓. ยุทธศาสตร์พัฒนาภาคตะวันออกเฉียงเหนือ

๓.๑ ยุทธศาสตร์การพัฒนา

(๑) เพิ่มศักยภาพการแข่งขันด้านเศรษฐกิจ โดยการยกมาตรฐานและประสิทธิภาพการผลิตการเกษตร การพัฒนาศักยภาพการประกอบการด้านอุตสาหกรรม อุตสาหกรรมบริการและการท่องเที่ยว การตั้งองค์การร่วมภาครัฐและเอกชนระดับพื้นที่เพื่อส่งเสริมอำนวยความสะดวกด้านการค้า การลงทุน และส่งเสริมความร่วมมือทางเศรษฐกิจกับประเทศเพื่อนบ้าน

(๒) สร้างคนให้มีคุณภาพ เพื่อพัฒนาคนให้มีสุขภาพดีทั้งร่างกาย จิตใจ และสติปัญญา รอบรู้ เท่าทันการเปลี่ยนแปลงสามารถดำรงชีพได้อย่างมีคุณภาพ

(๓) สร้างสังคมและเศรษฐกิจฐานรากให้เข้มแข็ง เพื่อสร้างความมั่นคงด้านอาหาร แก้ไขปัญหาความยากจน หนี้สิน และการออมของครัวเรือน มีสัมมาอาชีพที่มั่นคง สามารถพึ่งพาตนเองและดูแลครอบครัวได้อย่างอบอุ่น

(๔) พื้นฟูทรัพยากรธรรมชาติและสิ่งแวดล้อมให้สมบูรณ์ โดยเร่งอนุรักษ์และฟื้นฟูพื้นที่ป่าไม้ให้ได้ ๑๕.๙ ล้านไร่ หรือร้อยละ ๒๕ ของพื้นที่ภาค ป้องกันการรุกพื้นที่ชุ่มน้ำ พัฒนาแหล่งน้ำและระบบชลประทาน ฟื้นฟูดิน ยับยั้งการแพร่กระจายดินเค็ม และเพิ่มประสิทธิภาพการจัดการโดยส่งเสริมทำเกษตรอินทรีย์

๓.๒ ทิศทางการพัฒนาภูมิภาคจังหวัดและจังหวัด

(๑) กลุ่มภาคตะวันออกเฉียงเหนือตอนบน ๑ ประกอบด้วยอุดรธานี หนองคาย หนองบัวลำภู และเลย เน้นการฟื้นฟูระบบนิเวศเพื่อรักษาสมดุลธรรมชาติ การปรับโครงสร้างการผลิตด้านการเกษตร การส่งเสริมการค้า การลงทุนและการท่องเที่ยวเชื่อมโยงกับประเทศเพื่อนบ้าน

(๒) กลุ่มภาคตะวันออกเฉียงเหนือตอนบน ๑ ประกอบด้วย สกลนคร นครพนม และมุกดาหาร เน้นให้ความสำคัญกับความร่วมมือทางเศรษฐกิจกับประเทศเพื่อนบ้าน เพิ่มประสิทธิภาพการผลิตสินค้า การเกษตร ส่งเสริมพื้นที่ชลประทาน การทำปุ๋ยสัตว์โดยเฉพาะโคนเนื้อ

(๓) กลุ่มภาคตะวันออกเฉียงเหนือตอนกลาง ประกอบด้วย ขอนแก่น กาฬสินธุ์ มหาสารคาม และร้อยเอ็ด เน้นการพัฒนาโครงสร้างพื้นฐานของเมืองรองรับการเป็นศูนย์กลางการค้าบริการและการลงทุนของภาค การใช้ประโยชน์พื้นที่ชลประทานให้เกิดประโยชน์สูงสุด การทำการเกษตรก้าวหน้า การเตรียมการรองรับอุตสาหกรรมพลังงานทดแทน (Ethanol) ควบคู่กับการเพิ่มประสิทธิภาพการผลิต

(๔) กลุ่มภาคตะวันออกเฉียงเหนือตอนล่าง ๑ ประกอบด้วย นครราชสีมา ชัยภูมิ บุรีรัมย์ สุรินทร์ มุ่งเน้นการพัฒนาาระบบชลประทานให้เต็มศักยภาพการเตรียมการรองรับอุตสาหกรรมพลังงานทดแทน (Ethanol) พัฒนาการท่องเที่ยวทั้งการท่องเที่ยวเชิงนิเวศและอารยธรรมขอมด้วยการสร้างคุณค่า

(๕) กลุ่มภาคตะวันออกเฉียงเหนือตอนล่าง ๒ ประกอบด้วย อุบลราชธานี ศรีสะเกษ ยโสธร และอำนาจเจริญ มุ่งเน้นการพัฒนาแหล่งน้ำ และระบบบริหารจัดการเพื่อแก้ไขปัญหาน้ำท่วมและขาดแคลนน้ำ การสร้างงานและรายได้จากการท่องเที่ยวให้มากขึ้น

๓.๓ โครงการที่สำคัญ (Flagship Project)

(๑) โครงการผลิตข้าวหอมมะลิอินทรีย์ในทุ่งกุลาร้องไห้เพื่อการส่งออก

(๒) โครงการพัฒนาเมืองมุกดาหารเป็นประตูสู่อินโดจีน

(๓) โครงการพัฒนาเส้นทางท่องเที่ยวอารยธรรมขอม

(๔) โครงการจัดการผลิตเอทานอลในภาคอีสาน

(๕) โครงการยกมาตรฐานการเรียนการสอนด้วยระบบศึกษาทางไกล

(๖) โครงการเกษตรยั่งยืนเพื่อชุมชนเข้มแข็ง

(๗) โครงการฟื้นฟูลุ่มน้ำชีตอนบนและลุ่มน้ำมูลตอนบนแบบบูรณาการเพื่อการผลิตที่ยั่งยืน

ยั่งยืน

๑.๓.๒ แผนพัฒนาภูมิภาคจังหวัด

แผนพัฒนาภูมิภาคจังหวัดภาคตะวันออกเฉียงเหนือตอนล่าง ๑ (นครราชสีมา ชัยภูมิ บุรีรัมย์ สุรินทร์)

ตำแหน่งทางยุทธศาสตร์ (Strategic Position)

๑. เป็นแหล่งผลิตสินค้าเกษตรและอาหารปลอดภัย

๒. เป็นแหล่งผลิตผลิตภัณฑ์ใหม่ระดับประเทศ

๓. เป็นแหล่งท่องเที่ยวที่มีความหลากหลายทั้งการท่องเที่ยวอารยธรรมขอม เชิงนิเวศ การกีฬาที่มีชื่อเสียง

๔. เป็นประตูสู่อีสาน และเชื่อมโยงการค้าชายแดนกับประเทศเพื่อนบ้าน

วิสัยทัศน์ (Vision)

“ศูนย์กลางการเกษตรอุตสาหกรรม ผลิตภัณฑ์ใหม่ ท่องเที่ยวอารยธรรมขอม และการค้าชายแดน”

พันธกิจ (Mission)

๑. ส่งเสริมการผลิตและแปรรูปข้าวหอมมะลิ
๒. ส่งเสริมและพัฒนาการผลิตมันสำปะหลัง เพื่ออุตสาหกรรมอาหารและพลังงานทดแทน
๓. ส่งเสริมการเลี้ยงโคเนื้อ กระบือ และแพะ และแปรรูปเชิงคุณภาพ
๔. ส่งเสริมการเรียนรู้สู่การปฏิบัติตามหลักปรัชญาเศรษฐกิจพอเพียง
๕. ส่งเสริมศักยภาพการผลิตและตลาดผลิตภัณฑ์ใหม่
๖. ส่งเสริมการท่องเที่ยวให้ได้รับความนิยม และบริหารจัดการให้มีศักยภาพ
๗. ส่งเสริมและพัฒนาการค้าการลงทุน และค้าชายชายแดน

เป้าประสงค์รวม (Objective)

๑. ผลิตภัณฑ์มวลรวมกลุ่มจังหวัดภาคการเกษตรและอุตสาหกรรมเพิ่มขึ้น
๒. รายได้จากการท่องเที่ยวเพิ่มขึ้น
๓. รายได้จากการจำหน่ายผลิตภัณฑ์ใหม่เพิ่มขึ้น
๔. มูลค่าการส่งออกสินค้าชายแดนเพิ่มขึ้น

ประเด็นยุทธศาสตร์ (Strategic Issues)

๑. การพัฒนาขีดความสามารถในการแข่งขันเกษตรอุตสาหกรรมและแปรรูป
๒. การยกระดับอุตสาหกรรมการท่องเที่ยว และผลิตภัณฑ์ใหม่
๓. การส่งเสริมและพัฒนาการค้าการลงทุน และการค้าชายแดน

กลยุทธ์ (Strategy)

๑. เพิ่มขีดความสามารถในการแข่งขันเกษตรอุตสาหกรรมและแปรรูปอาหาร
 - ๑.๑ พัฒนาและบริหารจัดการน้ำเพื่อการเกษตร
 - ๑.๒ ส่งเสริมและพัฒนาาระบบโลจิสติกส์และการกระจายสินค้าในภูมิภาค
 - ๑.๓ ส่งเสริมการบริหารจัดการพื้นที่เกษตรกรรมให้เหมาะสม
 - ๑.๔ ยกระดับสินค้าเกษตรเข้าสู่ระบบมาตรฐาน
 - ๑.๕ ส่งเสริมและพัฒนาตามแนวทางปรัชญาเศรษฐกิจพอเพียง
 - ๑.๖ ส่งเสริมอาชีพการเลี้ยงสัตว์คุณภาพสูง
 - ๑.๗ ส่งเสริมกระบวนการแปรรูปผลผลิตเพื่อสร้างมูลค่าเพิ่ม
 - ๑.๘ สนับสนุนให้มีการรวมกลุ่มการผลิตและจำหน่าย
 - ๑.๙ ยกระดับความสามารถในการแข่งขันด้านการตลาดสินค้าการเกษตร
๒. การยกระดับอุตสาหกรรมการท่องเที่ยว และผลิตภัณฑ์ใหม่
 - ๒.๑ พัฒนาโครงสร้างพื้นฐานและสิ่งอำนวยความสะดวก
 - ๒.๒ พัฒนาและฟื้นฟูแหล่งท่องเที่ยว
 - ๒.๓ พัฒนาสินค้าและบริการทางการท่องเที่ยว
 - ๒.๔ พัฒนาศูนย์บริการทางการท่องเที่ยว
 - ๒.๕ สร้างความเชื่อมั่นและความปลอดภัยให้นักท่องเที่ยว
 - ๒.๖ พัฒนาระบบบริหารจัดการท่องเที่ยว ทรัพยากรธรรมชาติและสิ่งแวดล้อมให้ยั่งยืน
 - ๒.๗ เพื่อประสิทธิภาพกระบวนการผลิตใหม่ให้มีคุณภาพ

- ๒.๘ พัฒนาผลิตภัณฑ์ใหม่ให้มีคุณภาพและมาตรฐาน
- ๒.๙ ส่งเสริมการตลาดและการประชาสัมพันธ์การท่องเที่ยวและผลิตภัณฑ์ใหม่
- ๓. การส่งเสริมและพัฒนาการค้าลงทุน และการค้าชายแดน
 - ๓.๑ ส่งเสริมและพัฒนาการค้าชายแดน และการลงทุนในประเทศ
 - ๓.๒ พัฒนาโครงสร้างพื้นฐานและโลจิสติกส์

๑.๓.๓ แผนพัฒนาจังหวัด

เทศบาลตำบลตลาดแค ได้จัดทำแผนพัฒนาท้องถิ่น (พ.ศ. ๒๕๖๑-๒๕๖๕) โดยสอดคล้องกับแผนพัฒนาจังหวัดนครราชสีมา ระยะ ๕ ปี (พ.ศ. ๒๕๖๑ - ๒๕๖๕) โดยมุ่งเน้นพัฒนาด้านอุตสาหกรรม การเกษตร อาหาร พลังงานสะอาด การค้า เศรษฐกิจอาเซียน การท่องเที่ยว สังคมคุณภาพ พัฒนาเมืองน่าอยู่ พัฒนาทรัพยากรธรรมชาติและสิ่งแวดล้อม และการบริหารจัดการน้ำอย่างบูรณาการ ส่งเสริมการปกครองระบอบประชาธิปไตยและความมั่นคงของบ้านเมือง ซึ่งแผนพัฒนาจังหวัดนครราชสีมา ระยะ ๕ ปี (พ.ศ.๒๕๖๑-๒๕๖๕) มีรายละเอียดดังนี้

ตำแหน่งทางยุทธศาสตร์

๑. เป็นศูนย์กลางอุตสาหกรรม การเกษตร การท่องเที่ยว Logistics และพลังงานสะอาด ในภูมิภาค
๒. เป็นศูนย์กลางการศึกษา ศาสนา ศิลปวัฒนธรรม กีฬา และสาธารณสุขที่มีคุณภาพ ตามมาตรฐานสากล ประชาชนมีคุณภาพชีวิตที่ดี ตามแนวทางเศรษฐกิจพอเพียง
๓. เป็นแหล่งทรัพยากรธรรมชาติและสิ่งแวดล้อม
๔. เป็นศูนย์กลางในการป้องกันภัยคุกคาม และเสริมสร้างความมั่นคง เพื่อปกป้อง สถาบันหลักของชาติ
๕. เป็นที่ตั้งของส่วนราชการที่มีการบริหารจัดการภาครัฐแบบบูรณาการอย่างยั่งยืน

วิสัยทัศน์ จังหวัดนครราชสีมา ระยะ ๕ ปี (พ.ศ. ๒๕๖๑ - ๒๕๖๕)

“ โคราชเมืองน่าอยู่ มุ่งสู่นวัตกรรมใหม่ เกษตร อุตสาหกรรม ปลอดภัย ”

เป้าประสงค์รวม

๑. เพื่อเพิ่มศักยภาพและขีดความสามารถในการแข่งขันด้านเศรษฐกิจของจังหวัด
๒. ประชาชนมีคุณภาพชีวิตที่ดี ตามแนวทางเศรษฐกิจพอเพียง และมีความปลอดภัยในชีวิตและทรัพย์สิน
๓. มีทรัพยากรธรรมชาติที่สมบูรณ์และมีสภาพแวดล้อมที่เหมาะสมต่อการดำเนินชีวิต ตามแนวทางเศรษฐกิจพอเพียง
๔. เพื่อเสริมสร้างความมั่นคงในการป้องกันและแก้ไขปัญหาภัยคุกคาม และปกป้องสถาบันหลักของชาติ
๕. เพื่อให้หน่วยงานภาครัฐมีสมรรถนะสูงอย่างมีประสิทธิภาพและประสิทธิผล เพื่อสนับสนุนการบริหารจัดการทุกด้าน

ประเด็นยุทธศาสตร์

๑. การพัฒนาและเพิ่มศักยภาพการแข่งขันเศรษฐกิจ
๒. ๒ยกระดับสังคมให้เป็นเมืองน่าอยู่ ตามแนวทางเศรษฐกิจพอเพียง
๓. ๓บริหารจัดการทรัพยากรธรรมชาติและสิ่งแวดล้อมให้มีความสมบูรณ์อย่างยั่งยืน ตามแนวทางเศรษฐกิจพอเพียง
๔. ๔การเสริมสร้างความมั่นคงทุกมิติ เพื่อปกป้องสถาบันหลักของชาติ และความปลอดภัย ในชีวิตและทรัพย์สินของประชาชน
๕. การพัฒนาระบบการบริหารจัดการภาครัฐ

เป้าประสงค์เชิงยุทธศาสตร์ ตัวชี้วัด และกลยุทธ์

ยุทธศาสตร์ที่ ๑ การพัฒนาและเพิ่มศักยภาพการแข่งขันเศรษฐกิจ

เป้าประสงค์เชิงยุทธศาสตร์	ตัวชี้วัดเชิงยุทธศาสตร์	กลยุทธ์
๑. เพื่อขยายอัตรา การเจริญเติบโตทาง เศรษฐกิจ	๑. อัตราการ เปลี่ยนแปลงของรายได้ เฉลี่ยของครัวเรือนใน จังหวัด	๑. ส่งเสริมการสร้างมูลค่าสินค้าและบริการทั้งในและ นอกภาคการเกษตร ต้นทาง กลางทาง และปลายทาง
		๒. ส่งเสริมการนำนวัตกรรมการเกษตร อุตสาหกรรม และอาหารปลอดภัย (Food Valley) มาใช้เพิ่มศักยภาพ ในการผลิต
	๒. อัตราการ เปลี่ยนแปลงของ ผลิตภัณฑ์มวลรวม จังหวัด (%)	๓. ส่งเสริมและพัฒนาโครงสร้างพื้นฐานและระบบโลจิสติกส์เพื่อรองรับการขยายตัวทางเศรษฐกิจ
		๔. ส่งเสริมและพัฒนาสินค้าและบริการการท่องเที่ยว และการพัฒนาขีดความสามารถในการแข่งขันด้านการ ท่องเที่ยวของจังหวัด
๒. เพื่อสร้าง เสถียรภาพเศรษฐกิจ	๓. อัตราการว่างงาน	๕. นำองค์ความรู้สู่ผู้ปฏิบัติอย่างยั่งยืนตามแนวทาง เศรษฐกิจพอเพียง หรือโครงการอันเนื่องมาจาก พระราชดำริ
	๔. อัตราส่วนหนี้เฉลี่ย ต่อรายได้เฉลี่ยของ ครัวเรือน เท่า	
	๕. จำนวนครัวเรือนที่ ได้รับการส่งเสริมอาชีพ ในพื้นที่เพิ่มขึ้น (ครัวเรือน/ปี)	
	๖. อัตราส่วนการออม เฉลี่ยต่อรายได้เฉลี่ยของ ครัวเรือน (%)	๖. ส่งเสริมการออมของครัวเรือน
๓. เพื่อเพิ่มขีด ความสามารถในการ แข่งขัน	๗. ผลิตภาพแรงงาน บาทคน	๗. สร้างโอกาสและพัฒนาฝีมือให้กับผู้อยู่ในวัยแรงงาน และผู้ประกอบการ
	๘. จำนวน ผู้ประกอบการ ด้าน นวัตกรรมและ เทคโนโลยีเพิ่มขึ้น (ราย)	๘. สนับสนุนการผลิตและสร้างผลงานนวัตกรรม การเกษตรอุตสาหกรรม และอาหารปลอดภัยที่ สอดคล้องกับการพัฒนาจังหวัด

เป้าประสงค์เชิงยุทธศาสตร์ ตัวชี้วัด และกลยุทธ์

ยุทธศาสตร์ที่ ๒ ยกกระดับสังคมให้เป็นเมืองน่าอยู่ ตามแนวทางเศรษฐกิจพอเพียง

เป้าประสงค์ เชิง ยุทธศาสตร์	ตัวชี้วัดเชิงยุทธศาสตร์	กลยุทธ์
๑. เพื่อลด ความยากจน และความ เหลื่อมล้ำ	๑. ร้อยละของ ประชากร ที่อยู่ใต้เส้น ความยากจน	๑. ส่งเสริมอาชีพเสริมเพื่อเพิ่มรายได้ลดรายจ่าย ตามแนวทาง เศรษฐกิจพอเพียง และการขยายผลตามโครงการอันเนื่องมาจาก พระราชดำริ
	๒. สัมประสิทธิ์การ กระจายรายได้ (Gini Coefficient)	๒. ส่งเสริมการกระจายรายได้อย่างทั่วถึง และได้รับ สิ่งอำนวยความสะดวก สะดวกจากโครงสร้างพื้นฐานของภาครัฐ รวมทั้งระบบป้องกันภัยที่ เอื้อต่อการกระจายเศรษฐกิจ
๒. เพื่อพัฒนา โครงข่ายความ คั่งครองทาง สังคม	๓. ร้อยละผู้อยู่ในระบบ ประกันสังคมต่อกำลัง แรงงาน (%)	๓. ส่งเสริมการเข้าถึงระบบประกันสังคมของแรงงาน ในจังหวัด
		๔. ส่งเสริมการจัดบริการสาธารณสุขที่มีคุณภาพและสามารถบริการ ได้อย่างครอบคลุม
		๕. ส่งเสริมให้สังคมปราศจากโรคระบาดจากสัตว์สู่คน
๓. เพื่อสร้างภู ภูมิคุ้มกัน ให้กับสังคม	๔. ระดับความสำเร็จ ของหน่วยงานที่จัด กิจกรรมส่งเสริมด้าน ศาสนา ศิลปะ วัฒนธรรม (ครั้ง)	๖. ส่งเสริมให้สังคมมีภูมิคุ้มกันทางสังคม
		๗. ส่งเสริมและประชาสัมพันธ์ให้ประชาชนที่ประสบปัญหาทาง สังคมขอรับบริการจากส่วนราชการที่รับผิดชอบตามภารกิจที่ กฎหมายกำหนด
๔. เพื่อให้ ประชาชน เข้าถึงโอกาส ทางเศรษฐกิจ และสังคม	๕. อัตราส่วนแพทย์ต่อ ประชากร แพทย์คนปี ๒๕๕๙ แพทย์ ๖๒๖ คน ประชากร ๒,๖๒๙,๙๗๙ คน	๘. ส่งเสริมให้มีการผลิตบุคลากรด้านสาธารณสุขเพิ่มขึ้น แพทย์ ทันตแพทย์ พยาบาล แพทย์เวชศาสตร์
	๖. ประชาชน นักศึกษา และบุคลากรด้านดิจิทัล ได้รับความรู้และ ประโยชน์จาก เทคโนโลยีดิจิทัล (คน)	๙. ส่งเสริมการสร้างทักษะ ด้านเทคโนโลยีดิจิทัล แก่ประชาชนทุก สาขาอาชีพ
	๗. จำนวนปีการศึกษา เฉลี่ยประชากรไทย อายุ ๑๕- ๕๙ ปี ปี	๑๐. เพิ่มโอกาสทางการศึกษาแก่ประชากรอายุ ๑๕ - ๕๙ ปี
	๘. ค่าเฉลี่ยคะแนน - net ม. ๓ คะแนน	๑๑. ยกกระดับผลสัมฤทธิ์ทางการเรียนของผู้เรียน ชั้นมัธยมศึกษา ปีที่ ๓ ให้สูงขึ้น

เป้าประสงค์เชิงยุทธศาสตร์ ตัวชี้วัด และกลยุทธ์
 ยุทธศาสตร์ที่ ๓ บริหารจัดการทรัพยากรธรรมชาติและสิ่งแวดล้อมให้มีความสมบูรณ์อย่างยั่งยืน ตาม
 แนวทางเศรษฐกิจพอเพียง

เป้าประสงค์ เชิงยุทธศาสตร์	ตัวชี้วัดเชิงยุทธศาสตร์	กลยุทธ์
๑. เพื่ออนุรักษ์ สิ่งแวดล้อมและ ทรัพยากรธรรมชาติ	๑. อัตราการ เปลี่ยนแปลงของพื้นที่ ป่าไม้ในจังหวัด (จำนวน ๑)๙๒๐,๕๒๕ ไร่)	๑. อนุรักษ์ ฟื้นฟู และให้ความรู้ สร้างจิตสำนึก ประชาชน ได้ตระหนักถึงคุณค่า และประโยชน์ ของ ทรัพยากรป่าไม้ ตามแนวทางเศรษฐกิจพอเพียง
	๒. ปริมาณขยะใน จังหวัด (ตัน)	๒. เพิ่มความสามารถในการจัดการขยะ และรณรงค์ ให้ ทุกภาคส่วนสำนึกรับผิดชอบต่อสังคมเกี่ยวกับการ ลด ปริมาณขยะ
	๓. การจัดการน้ำเสีย (แห่ง)	๓. ส่งเสริมให้องค์กรปกครองส่วนท้องถิ่นดำเนินการ จัดการน้ำเสีย
	๔. พื้นที่บริหารจัดการ น้ำเพิ่มขึ้น (ไร่)	๔. ส่งเสริมให้มีการบริหารจัดการน้ำทั้งในเขต ชลประทาน และนอกเขตชลประทาน ตามแนวทาง เศรษฐกิจพอเพียง และการขยายผลตามโครงการอัน เนื่องมาจากพระราชดำริ
๒. เพื่อใช้พลังงาน อย่างมีประสิทธิภาพ	๕. สัดส่วนปริมาณการ ใช้น้ำมันเชื้อเพลิงเพื่อ ยานพาหนะต่อ ประชากร (ลิตร/คน)	๖. รณรงค์การใช้พลังงานอย่างมีประสิทธิภาพในระดับ ครัวเรือน อุตสาหกรรม และภาครัฐ
	๖. สัดส่วนปริมาณการ ใช้ไฟฟ้าภาคครัวเรือน ต่อประชากร (ล้านกิโลวัตต์/คน/ปี)	
	๗. สัดส่วนปริมาณการ ใช้ไฟฟ้า ในภาคที่ไม่ใช่ ครัวเรือนต่อ GPP (กิโลวัตต์-ชั่วโมง/ ล้านบาท)	
	๘. สัดส่วนปริมาณการ ใช้น้ำมันเชื้อเพลิงใน ภาคอุตสาหกรรม ต่อ GPP ภาคอุตสาหกรรม (ลิตร/ล้านบาท)	

เป้าประสงค์เชิงยุทธศาสตร์ ตัวชี้วัด และกลยุทธ์
 ยุทธศาสตร์ ที่ ๔ การเสริมสร้างความมั่นคง ทุกมิตี เพื่อปกป้องสถาบันหลักของชาติ และความปลอดภัย ใน
 ชีวิตและทรัพย์สินของประชาชน

เป้าประสงค์ เชิงยุทธศาสตร์	ตัวชี้วัดเชิงยุทธศาสตร์	กลยุทธ์
๑. เสริมสร้างความ มั่นคง เพื่อปกป้อง สถาบันหลัก ของชาติ	๑.จำนวนตำบลที่เข้า ร่วมกิจกรรมเสริมสร้าง ความรู้ความเข้าใจถึง ความสำคัญของสถาบัน หลักของชาติ (ตำบล)	๑. สร้างความรู้ความเข้าใจถึงความสำคัญของสถาบัน หลักของชาติให้ประชาชนได้รับรู้รับทราบ
		๒. ส่งเสริม พัฒนาอาชีพตามแนวทางโครงการอัน เนื่องมาจากพระราชดำริ
		๓. ส่งเสริมการเรียนรู้หลักการทรงงานและแนว พระราชดำริ
๒. เป็นศูนย์บริหาร จัดการเครือข่ายการ ป้องกัน และแก้ไข ปัญหา ด้านความ มั่นคงทุกมิตี	๒. จำนวนตำบลที่เข้า ร่วมโครงการ/กิจกรรม เครือข่ายการป้องกัน และแก้ไขปัญหาทุกมิตี (ตำบล)	๔. การป้องกันและแก้ไขปัญหายาเสพติด
		๕. การป้องกันและแก้ไขปัญหาระงาต่างด้าวผิด กฎหมาย และการค้ามนุษย์
		๖. การป้องกันและแก้ไขปัญหาคาการบุกรุกทำลาย ทรัพยากรธรรมชาติและสิ่งแวดล้อม
		๗. การป้องกันและแก้ไขปัญหาร้ายก่อนการร้ายและ อาชญากรรมข้ามชาติ
		การป้องกันและแก้ไขปัญหาย้ายคุกคามรูปแบบใหม่
		๘. การส่งเสริม ป้องกันและแก้ไขปัญหามหาสารณภัย
		๑๐. การป้องกันและรักษาความสงบเรียบร้อยภายใน จังหวัด
		๑๑. ส่งเสริมและสร้างเครือข่าย
๓. เสริมสร้างความ ปรองดอง และความ สมานฉันท์ ในชาติ	๓.สร้างการรับรู้ที่ ถูกต้อง (ตำบล)	๑๒. ส่งเสริมการสร้างความปลอดภัยสมานฉันท์ ของประชาชน หรือนักเรียน นักศึกษา ในจังหวัด
	๔.สร้างการมีส่วนร่วม (ตำบล)	๑๓. ส่งเสริมการมีส่วนร่วมของทุกภาคส่วน

เป้าประสงค์เชิงยุทธศาสตร์ ตัวชี้วัด และกลยุทธ์
ยุทธศาสตร์ที่ ๕ การพัฒนาระบบการบริหารจัดการภาครัฐ

เป้าประสงค์เชิงยุทธศาสตร์	ตัวชี้วัดเชิงยุทธศาสตร์	กลยุทธ์
๑. เพิ่มประสิทธิภาพการปฏิบัติราชการ	๑. ร้อยละของสถานพยาบาลที่ได้รับการรับรองคุณภาพ HA (%)	๑. เพิ่มขีดความสามารถการให้บริการภาครัฐ ตามแนวทางหลักการทำงาน
	๒. ร้อยละของครัวเรือนที่เข้าถึงน้ำประปา (%)	
	๓. ร้อยละของครัวเรือนที่เข้าถึงไฟฟ้า (%)	
	๔. ร้อยละของประชากรที่เข้าถึงอินเทอร์เน็ต (%)	
	๕. การให้บริการภาครัฐรัฐวิสาหกิจ และเอกชน	
	๕.๑ จำนวนครั้ง	
	๕.๒ ร้อยละความพึงพอใจของผู้รับบริการ	
	๖. ร้อยละความสำเร็จของการเบิกจ่ายงบประมาณ (%)	
๒. เพิ่มประสิทธิภาพการพัฒนางองค์กร	๗. ร้อยละของภาษีท้องถิ่นที่จัดเก็บรายได้ไม่รวมเงินอุดหนุนเฉพาะกิจ (%) ปี ๕๘ จำนวน ๑,๘๕๕,๖๘๘,๓๕๘ บาท	๒. เพิ่มขีดความสามารถจัดเก็บรายได้ขององค์กรปกครองส่วนท้องถิ่น
๒. เพิ่มประสิทธิภาพการพัฒนางองค์กร	๘. ร้อยละความพึงพอใจต่อประสิทธิภาพการพัฒนางองค์กร ๘.๑ ประชาชน ๘.๒ บุคลากร ภายในองค์กร	๓. การพัฒนาบุคลากร ๔ การปรับปรุงระบบสารสนเทศ ๕. การปรับปรุงวัฒนธรรมองค์กร ๖. การสร้างความโปร่งใสในองค์กร

สรุป
วิสัยทัศน์ เป้าประสงค์รวม ประเด็นยุทธศาสตร์ เป้าประสงค์เชิงยุทธศาสตร์ ตัวชี้วัด และกลยุทธ์

วิสัยทัศน์ :
 โคราชเมืองน่าอยู่ มุ่งสู่นวัตกรรมใหม่ เกษตร อุตสาหกรรม

เป้าประสงค์รวม	๑) เพื่อเพิ่มศักยภาพด้านเศรษฐกิจของจังหวัดนครราชสีมา	๒) เพื่อพัฒนาสังคมให้เป็นเมืองน่าอยู่	๓) เพื่อเพิ่มพูนความอุดมสมบูรณ์ของทรัพยากรธรรมชาติและสิ่งแวดล้อมด้านสิ่งแวดล้อม	๔) เพื่อเสริมสร้างความมั่นคงในการป้องกันและแก้ไขปัญหาภัยคุกคามและปกป้องสถาบันหลักของชาติ	๕) เพื่อให้หน่วยงานภาครัฐมีสมรรถนะสูงอย่างมีประสิทธิภาพและประสิทธิผล
ประเด็นยุทธศาสตร์	๑) การพัฒนาและเพิ่มศักยภาพการแข่งขันเศรษฐกิจ	๒) ยกระดับสังคมให้เป็นเมืองน่าอยู่	๓) บริหารจัดการทรัพยากรธรรมชาติและสิ่งแวดล้อมให้มีความสมบูรณ์อย่างยั่งยืน	๔) การเสริมสร้างการมั่นคงทุกมิติเพื่อปกป้องสถาบันหลักของชาติและความปลอดภัยในชีวิตและทรัพย์สินของประชาชน	๕) การพัฒนาระบบการบริหารจัดการภาครัฐ
เป้าประสงค์เชิงยุทธศาสตร์	๓ เป้าประสงค์	๔ เป้าประสงค์	๓ เป้าประสงค์	๓ เป้าประสงค์	๒ เป้าประสงค์
ตัวชี้วัด	๘ ตัวชี้วัด	๑๕ ตัวชี้วัด	๑๐ ตัวชี้วัด	๕ ตัวชี้วัด	๘ ตัวชี้วัด
กลยุทธ์	๑๔ กลยุทธ์	๑๖ กลยุทธ์	๑๒ กลยุทธ์	๑๓ กลยุทธ์	๖ กลยุทธ์

๑.๓.๔ ยุทธศาสตร์การพัฒนาขององค์กรปกครองส่วนท้องถิ่นในเขตจังหวัดจังหวัดนครราชสีมา
วิสัยทัศน์

“องค์กรปกครองส่วนท้องถิ่นจังหวัดนครราชสีมา เป็นองค์กรหลักในการจัดบริการสาธารณะที่มีประสิทธิภาพ เพื่อคุณภาพชีวิตที่ดีของประชาชน”

พันธกิจ

ปฏิบัติการกิจอำนาจหน้าที่ตามพระราชบัญญัติองค์การบริหารส่วนจังหวัด พ.ศ.๒๕๔๐ (และแก้ไขถึงฉบับที่ ๔ พ.ศ.๒๕๕๒) พระราชบัญญัติเทศบาล พ.ศ.๒๕๔๖ (และแก้ไขเพิ่มเติมถึงฉบับที่ ๑๓ พ.ศ.๒๕๕๒) พระราชบัญญัติสภาตำบลและองค์การบริหารส่วนตำบล พ.ศ.๒๕๓๗ (และแก้ไขเพิ่มเติมถึงฉบับที่ ๕ พ.ศ.๒๕๔๖) พระราชบัญญัติกำหนดแผนและขั้นตอนการกระจายอำนาจให้แก่องค์กรปกครองส่วนท้องถิ่น พ.ศ.๒๕๔๒ และกฎหมายอื่นที่เกี่ยวข้อง อย่างมีประสิทธิภาพ

เป้าหมายการพัฒนา

๑. ประชาชนมีแหล่งน้ำเพียงพอต่อการอุปโภคบริโภคและทำการเกษตร
- ๒ ประชาชนสามารถเข้าถึงบริการการศึกษาที่มีคุณภาพและมาตรฐาน และเกิดการเรียนรู้อย่างต่อเนื่อง
๓. ประชาชนมีทักษะในการประกอบอาชีพ ด้านการเกษตร
๔. ประชาชนมีคุณภาพชีวิตที่ดี
๕. ประชาชนเข้าถึงบริการทางสาธารณสุข มีสุขภาพแข็งแรง
๖. ประชาชนได้ใช้เส้นทางคมนาคมที่มีมาตรฐาน ปลอดภัยใช้งานได้ดี
๗. ประชาชนได้ร่วมกิจกรรมส่งเสริมประเพณีและวัฒนธรรมของท้องถิ่นอย่างเหมาะสม
๘. ประชาชนได้มีส่วนร่วมในกิจกรรมกีฬาและนันทนาการอย่างเหมาะสม
๙. ประชาชนมีส่วนร่วมในกิจกรรมส่งเสริมการท่องเที่ยว
๑๐. องค์กรปกครองส่วนท้องถิ่นมีธรรมาภิบาลดีขึ้น
๑๑. ประชาชนมีความปลอดภัยในชีวิตและทรัพย์สิน
๑๒. สิ่งแวดล้อมและทรัพยากรธรรมชาติได้รับการฟื้นฟูและอนุรักษ์

๔. ยุทธศาสตร์การพัฒนาขององค์กรส่วนท้องถิ่นจังหวัดนครราชสีมา

๑. ยุทธศาสตร์การสานต่อแนวทางพระราชดำริ

แนวทางการพัฒนา

- ๑.๑ ประสานและบริหารการจัดการน้ำ ตามพระราชดำริของพระบาทสมเด็จพระเจ้าอยู่หัวฯ เมื่อปี ๒๕๓๘ เพื่อแก้ไขและป้องกันปัญหาอุทกภัยอย่างเป็นระบบ
- ๑.๒ พัฒนาขุดลอก คูคลองและจัดสร้างแหล่งน้ำ สกวนและเก็บกักน้ำเพื่อการเกษตร เพื่อการอุปโภคและบริโภค รวมทั้งวางโครงการเพื่อแก้ไขปัญหาน้ำท่วมและน้ำแล้ง
- ๑.๓ พัฒนาชุมชนและสังคมตามแนวทางปรัชญาเศรษฐกิจพอเพียง

๒. ยุทธศาสตร์ด้านการพัฒนาการศึกษา

แนวทางการพัฒนา

- ๒.๑ ส่งเสริมและพัฒนาระบบการศึกษา ให้เป็นไปตามมาตรฐานการศึกษา
- ๒.๒ พัฒนาและเตรียมบุคลากรด้านการศึกษา ครู นักเรียน ให้เป็นผู้มีคุณภาพมีทักษะและศักยภาพตามมาตรฐานสากล รองรับประชาคมอาเซียน
- ๒.๓ สนับสนุนให้มีการนำระบบเทคโนโลยีสารสนเทศมาใช้เป็นเครื่องและประกอบการศึกษา เป็นเครื่องมือของชุมชนและประชาชนทั่วไป
- ๒.๔ ส่งเสริมให้ประชาชนได้เตรียมความพร้อมและตระหนักถึงความสำคัญของการเข้าสู่ประชาคมอาเซียนในทุกด้าน
- ๒.๖ ส่งเสริมการศึกษาในระบบ นอกระบบ และการศึกษาตามอัธยาศัย

๓. ยุทธศาสตร์ด้านการพัฒนาการเกษตร

- ๓.๑ พัฒนา ปรับปรุงพันธุ์พืชและเมล็ดพันธุ์ที่ดีมีคุณภาพ ส่งเสริมให้เกิดเกษตรอุตสาหกรรม เกิดพันธุ์พืชใหม่ๆที่มีคุณภาพสูงขึ้น โดยขอความร่วมมือและให้ความร่วมมือกับหน่วยงานทั้งภาครัฐและเอกชน
- ๓.๒ ลดต้นทุนการผลิตและเพิ่มมูลค่าผลผลิตทางการเกษตร ปรับปรุงผลผลิตให้มีคุณภาพ มีมาตรฐานสากลโดยความร่วมมือและให้ความร่วมมือกับหน่วยงานทั้งภาครัฐและเอกชน
- ๓.๓ ส่งเสริมและพัฒนาเครือข่ายผู้นำด้านการเกษตรอาสาสมัครการเกษตร
- ๓.๔ ส่งเสริมสนับสนุนการถนอมและแปรรูปสินค้าทางการเกษตร และเพิ่มช่องทางตลาด

๓.๕ สนับสนุนการทำเกษตรทางเลือก ตามนโยบายเศรษฐกิจพอเพียง

๓.๖ ส่งเสริมประชาชนในท้องถิ่นให้มีการเลี้ยงสัตว์ เศรษฐกิจ เพื่อการบริโภค เพื่อจำหน่ายและเพื่อการอนุรักษ์

๔. ยุทธศาสตร์ด้านการพัฒนาสังคม

๔.๑ ส่งเสริมและพัฒนาบทบาทของผู้นำชุมชนคณะกรรมการหมู่บ้านและชุมชนให้เข้มแข็ง

๔.๒ ส่งเสริมความเข้มแข็งของชุมชน

๔.๓ ส่งเสริม พัฒนาบทบาทและคุณภาพชีวิตของเด็ก เยาวชน สตรี ผู้สูงอายุ ผู้พิการ ผู้ด้อยโอกาส ประชาชน และคุ้มครองสิทธิเสรีภาพของประชาชน

๔.๔ ส่งเสริมพัฒนาคุณภาพและศักยภาพตามความสามารถของแรงงานในท้องถิ่น

๔.๕ ป้องกันและแก้ไขปัญหาการเสพติด การผลิตและการจำหน่ายยาเสพติดในทุกระดับ

๔.๖ ดำเนินการโครงการ เพื่อให้บริการประชาชน และรับทราบปัญหา อุปสรรค และความต้องการของประชาชนในพื้นที่

๔.๗ ส่งเสริมและประกาศเกียรติคุณผู้ที่เป็นแบบอย่างที่ดี และสร้างคุณประโยชน์ต่อสังคม สร้างชื่อเสียงให้กับจังหวัดนครราชสีมา

๕. ยุทธศาสตร์ด้านการพัฒนาสาธารณสุข

๕.๑ พัฒนาศักยภาพของอาสาสมัครสาธารณสุขประจำหมู่บ้าน(อสม.)

๕.๒ ส่งเสริมและสนับสนุนให้การรักษาพยาบาลประชาชนในทุกกระดับ ให้มีคุณภาพและมาตรฐาน โดยร่วมมือกับโรงพยาบาลส่งเสริมสุขภาพตำบล และหน่วยงาน หรือองค์กรที่เกี่ยวข้อง

๕.๓ ส่งเสริมสุขภาพและอนามัยของประชาชนในทุกกระดับ ให้มีสุขภาพแข็งแรง โดยให้การเรียนรู้การดูแลสุขภาพ การออกกำลังกาย การป้องกันโรค การใช้ยาอย่างถูกต้อง การรับประทานอาหารที่มีประโยชน์และการเข้ารับการตรวจสุขภาพหรือการรับบริการด้านสาธารณสุขตามขั้นตอนและวิธีการทางการแพทย์

๖. ยุทธศาสตร์ด้านการพัฒนาโครงสร้างพื้นฐาน

๖.๑ ส่งเสริมสนับสนุนการวางระบบการพัฒนาด้านโครงสร้างพื้นฐาน ให้สอดคล้องกับความจำเป็นและความต้องการของประชาชน

๖.๒ ก่อสร้าง ปรับปรุงเส้นทางการคมนาคมอย่างทั่วถึง

๖.๓ ประสาน สนับสนุน ร่วมมือกับส่วนราชการและองค์กรปกครองส่วนท้องถิ่นๆ เพื่อสนับสนุนเครื่องมือ เครื่องจักรกล ตลอดจนผู้ปฏิบัติงานที่มีความชำนาญในการพัฒนาโครงสร้างพื้นฐาน

๖.๔ ประสานในการแก้ไขปัญหาความเดือดร้อนของประชาชนในด้านสาธารณสุขอุปโภค และส่งเสริมให้ประชาชนเข้าใจในการใช้และรักษาสาธารณสุขอย่างคุ้มค่า

๖.๕ ดำเนินการปรับปรุงระบบขนส่งในจังหวัดนครราชสีมา เพื่อแก้ไขปัญหาการจราจร ความปลอดภัย และความเป็นระเบียบในการให้บริการแก่ประชาชน

๗. ยุทธศาสตร์ด้านการพัฒนาการท่องเที่ยว ศาสนา-วัฒนธรรม ประเพณี และกีฬา

๗.๑ พัฒนาฟื้นฟูและส่งเสริมกิจกรรมด้านศาสนา ศิลปวัฒนธรรมและประเพณีของชุมชนท้องถิ่นโคราช โดยการอนุรักษ์สืบสานต่อและเชื่อมโยงสู่กิจกรรมการท่องเที่ยว

๗.๒ พัฒนาและฟื้นฟูแหล่งท่องเที่ยวเดิม สร้างแหล่งท่องเที่ยวใหม่ รวมทั้งกิจกรรมด้านการท่องเที่ยว และสิ่งอำนวยความสะดวกต่างๆ กระตุ้นเศรษฐกิจ และสร้างรายได้จากการท่องเที่ยวของจังหวัดนครราชสีมาเพิ่มขึ้น

๗.๓ สนับสนุนและส่งเสริมความสามารถของผู้ประกอบการธุรกิจท่องเที่ยว และสร้างเครือข่าย พัฒนาคุณภาพสินค้าและบริการ โดยการจับคู่ธุรกิจพัฒนาคุณภาพสินค้าและขยายตลาดสินค้าทั้งภายในประเทศและต่างประเทศ

๗.๔ ส่งเสริมและสนับสนุนกิจกรรมลานกีฬา และจัดการแข่งขันกีฬาประเภทต่างๆ รวมถึงการแข่งขันกีฬาประเภทต่างๆ รวมถึงการสร้างความเป็นเลิศทางด้านกีฬา

๘. ยุทธศาสตร์ด้านการบริหารจัดการบ้านเมืองที่ดี

๘.๑ ปรับปรุงโครงสร้างการบริหารงานภายในองค์กร

๘.๒ นำระบบสารสนเทศมาใช้ในการบริหารงานภายในองค์กร

๘.๓ สนับสนุนบุคลากรในสังกัด ให้ได้รับการศึกษา อบรมการทำวิจัย เพิ่มพูนความรู้ เพื่อยกระดับประสิทธิภาพ การทำงานให้เกิดประสิทธิผลในการบริการประชาชน และในการสื่อสารและร่วมมือกับประชาคมอาเซียน

๘.๔ บูรณาการการจัดทำแผนพัฒนาท้องถิ่น ร่วมกันระหว่างหน่วยงานภาครัฐและเอกชนองค์กรปกครองส่วนท้องถิ่น พัฒนาท้องถิ่น สร้างประโยชน์สูงสุด แก่ประชาชนในจังหวัดนครราชสีมา

๘.๕ เปิดโอกาสให้ประชาชนได้เข้ามามีส่วนร่วมในการกำหนดนโยบายและความต้องการ ของประชาชนในการพัฒนาจังหวัดนครราชสีมา

๘.๖ เพิ่มประสิทธิภาพในการปฏิบัติราชการ

๙. ยุทธศาสตร์ด้านการรักษาความปลอดภัยในชีวิตและทรัพย์สิน

๙.๑ ส่งเสริมและสนับสนุนการติดตั้งระบบเตือนภัยธรรมชาติและภัยพิบัติต่างๆ

๙.๒ ส่งเสริมสนับสนุนและร่วมมือกับส่วนราชการหน่วยงาน มูลนิธิการกุศลและองค์กรที่เกี่ยวข้องในการเตรียมความพร้อมในการป้องกันภัย และการช่วยเหลือผู้ประสบภัย

๙.๓ ส่งเสริมและสนับสนุนการติดตั้งระบบกล้องวงจรปิดในเขตชุมชน และสถานที่สำคัญ โดยสร้างความอบอุ่นใจ และความปลอดภัยในชีวิตและทรัพย์สินของประชาชน

๙.๔ สนับสนุนการฝึกอบรมจัดตั้งและอบรมฟื้นฟูตำรวจบ้าน และอาสาสมัครป้องกันภัยฝ่ายพลเรือน (อปพร.) และดูแลรักษาความปลอดภัยและการจราจร

๑๐. ยุทธศาสตร์ด้านการอนุรักษ์ทรัพยากรธรรมชาติและสิ่งแวดล้อม

๑๐.๑ พัฒนาฟื้นฟูและอนุรักษ์ธรรมชาติ สิ่งแวดล้อม แหล่งน้ำ ลุ่มน้ำลำคลอง และป่าไม้ให้มีความอุดมสมบูรณ์

๑๐.๒ อนุรักษ์สร้างจิตสำนึก เพื่อป้องกันและแก้ไขปัญหามลพิษและปัญหาสิ่งแวดล้อมของชุมชนท้องถิ่นทุกระดับ

๑๐.๓ จัดทำระบบกำจัดขยะรวม และจัดการขยะมูลฝอยและสิ่งปฏิกูล

๒. ยุทธศาสตร์ขององค์กรปกครองส่วนท้องถิ่น

๒.๑ วิสัยทัศน์การพัฒนาท้องถิ่น (Vision)

“เทศบาลตำบลลาดแค ประชาชนมีคุณภาพชีวิตที่ดี มีความสามัคคีปลอดภัย ใฝ่คุณธรรม เลิศล้ำการศึกษา นำพาเศรษฐกิจพอเพียง”

พันธกิจการพัฒนาท้องถิ่น (Mission)

๑. พัฒนาการบริหารตามหลักธรรมาภิบาล
๒. เสริมสร้างสุขภาวะและพัฒนาสุขภาพภาคประชาชน
๓. จัดการศึกษาในระบบ นอกระบบ และการศึกษาตามอัธยาศัย
๔. พัฒนาคุณภาพชีวิตของประชาชนให้กินดีอยู่ดี
๕. ส่งเสริมสนับสนุนให้ประชาชนมีรายได้เพิ่มขึ้น
๖. บริหารจัดการทรัพยากรธรรมชาติและสิ่งแวดล้อมของจังหวัด
๗. พัฒนาระบบสาธารณสุขมูลฐานและสาธารณสุขการ
๘. ส่งเสริมฟื้นฟูอนุรักษ์ศิลปวัฒนธรรมประเพณี ภูมิปัญญาของท้องถิ่น
๙. ป้องกันบรรเทาสาธารณภัยเสริมสร้างความเข้มแข็งให้แก่ประชาชน

๒.๒ ยุทธศาสตร์

๑. ยุทธศาสตร์การบริหารราชการให้มีประสิทธิภาพคุณภาพ
๒. ยุทธศาสตร์การพัฒนาด้านสาธารณสุข
๓. ยุทธศาสตร์การพัฒนาทางการศึกษา
๔. ยุทธศาสตร์การพัฒนาด้านสวัสดิการสังคม
๕. ยุทธศาสตร์ด้านเกษตรกรรม
๖. ยุทธศาสตร์การกีฬาและนันทนาการ
๗. ยุทธศาสตร์การพัฒนาทรัพยากรและสิ่งแวดล้อม
๘. ยุทธศาสตร์โครงสร้างพื้นฐาน
๙. ยุทธศาสตร์ส่งเสริมศาสนาและวัฒนธรรม
๑๐. ยุทธศาสตร์ด้านความมั่นคงปลอดภัยในชีวิตและทรัพย์สิน

๒.๓ เป้าประสงค์

๑. บริหารราชการให้มีประสิทธิภาพ คุณภาพ
๒. พัฒนาด้านสาธารณสุขให้ประชาชนมีสุขภาพสมบูรณ์แข็งแรง
๓. พัฒนาด้านการศึกษา สร้างแหล่งเรียนรู้ให้นักเรียนมีความรู้ความสามารถมีศักยภาพในการแข่งขันอยู่ในสังคมได้โดยปกติสุข
๔. พัฒนาด้านสวัสดิการสังคมให้ประชาชนมีคุณภาพชีวิตที่ดี
๕. พัฒนาด้านเศรษฐกิจ พาณิชยกรรม อุตสาหกรรมให้ประชาชนมีรายได้เพิ่มขึ้น
๖. พัฒนาด้านการกีฬาและนันทนาการ
๗. พัฒนาด้านทรัพยากรธรรมชาติและสิ่งแวดล้อมของจังหวัด
๘. พัฒนาด้านโครงสร้างพื้นฐาน
๙. ส่งเสริมศาสนาและวัฒนธรรม
๑๐. เสริมสร้างความมั่นคงปลอดภัยในชีวิตและทรัพย์สิน

๒.๔ ตัวชี้วัด

๑. การบริหารจัดการของเทศบาลมีผลการปฏิบัติงานที่มีประสิทธิภาพร้อยละ ๖๐
๒. ระดับความสำเร็จในการส่งเสริมสุขภาพและการพัฒนาสุขภาพประชาชน
๓. เด็กทุกคนได้รับการส่งเสริมสนับสนุนให้ได้รับการศึกษาและพัฒนาด้านต่างๆ ที่เหมาะสมกับวัยอย่างมีคุณภาพเหมาะสมสอดคล้องกับมาตรฐานการศึกษาท้องถิ่นและมาตรฐานการศึกษาชาติ
๔. การดำเนินการจัดโครงการกิจกรรมการพัฒนาด้านสวัสดิการสังคมให้ประชาชนมีคุณภาพชีวิตที่ดี
๕. ร้อยละ ๖๐ ของประชาชนมีความรู้สามารถพัฒนาทางด้านเกษตรกรรม
๖. ประชาชน เด็กและเยาวชนมีคุณภาพชีวิตที่ดีมี
๗. ระดับความสำเร็จในการบริหารจัดการทรัพยากรธรรมชาติและสิ่งแวดล้อมอย่างมีคุณภาพในชุมชน
๘. ระบบสาธารณสุขปึกและสาธารณสุขการมีมาตรฐานและครอบคลุมทุกพื้นที่
๙. การจัดกิจกรรมงานประเพณีท้องถิ่น และวันสำคัญทางศาสนา
๑๐. ระดับความสำเร็จในจัดโครงการ/กิจกรรมป้องกันบรรเทาสาธารณภัยเสริมสร้างความมั่นคงปลอดภัยในชีวิตและทรัพย์สิน

๒.๕ ค่าเป้าหมาย

๑. การบริหารจัดการของเทศบาลมีผลการปฏิบัติงานที่มีประสิทธิภาพ
๒. ประชาชนเข้าถึงการบริการทางสาธารณสุขมีสุขภาพแข็งแรง
๓. ประชาชนเข้าถึงบริการการศึกษาที่มีคุณภาพและมาตรฐานและเกิดการเรียนรู้อย่างต่อเนื่อง
๔. ประชาชนมีคุณภาพชีวิตที่ดี
๕. ประชาชนมีทักษะในการประกอบอาชีพด้านการเกษตรและมีแหล่งน้ำสำหรับการอุปโภคบริโภคและทำการเกษตรเพิ่มขึ้น
๖. ประชาชนมีส่วนร่วมในกิจกรรมกีฬาและนันทนาการ
๗. ทรัพยากรธรรมชาติและสิ่งแวดล้อมได้รับการฟื้นฟูและอนุรักษ์
๘. ประชาชนมีระบบสาธารณสุขปึกและสาธารณสุขการเพิ่มขึ้นและมีมาตรฐาน
๙. ประชาชนได้ร่วมกิจกรรมส่งเสริมประเพณีและวัฒนธรรมของท้องถิ่น
๑๐. ประชาชนมีความปลอดภัยในชีวิตและทรัพย์สิน

๒.๖ กลยุทธ์

๑. ยุทธศาสตร์การบริหารราชการให้มีประสิทธิภาพคุณภาพ

แนวทางการพัฒนา

- ๑.๑ จัดโครงสร้างองค์กรให้มีประสิทธิภาพบรรลุตามนโยบายและบริหารงานอย่างโปร่งใสตรวจสอบได้ให้มีส่วนร่วมทุกภาคส่วน ทั้งระดับชาติระดับจังหวัด ท้องถิ่น และภาคประชาชน
- ๑.๒ ประสานงานสามพี่น้องท้องถิ่น (อบจ. เทศบาล อบต.) และร่วมมือกับราชการส่วนภูมิภาค
- ๑.๓ ส่งเสริมศักยภาพของท้องถิ่นในทุก ๆ ด้านตามหลักการบริหารจัดการที่ดี
- ๑.๔ สนับสนุนการกระจายอำนาจถ่ายโอนภารกิจและบุคลากรภาครัฐลงสู่องค์กรปกครองส่วนท้องถิ่น
- ๑.๕ การพัฒนาเทคโนโลยีและบุคลากรขององค์กรให้มีความเหมาะสมสอดคล้อง
- ๑.๖ จัดระบบฐานข้อมูลเทคโนโลยีสารสนเทศเพื่อเป็นรากฐานการวางแผนพัฒนาโคราช

๑.๗ การสื่อสารประชาสัมพันธ์เพื่อให้ประชาชนมีส่วนร่วมรับรู้และติดตามการทำงานขององค์กรตนเอง

๒. ยุทธศาสตร์การพัฒนาด้านสาธารณสุข

แนวทางการพัฒนา

๒.๑ พัฒนาระบบบริการสุขภาพให้มีคุณภาพมาตรฐานทั่วถึงและครบวงจรผู้รับบริการสามารถเข้าถึงได้อย่างครอบคลุมเป็นธรรมเกิดความพึงพอใจ

๒.๒ สนับสนุนการพัฒนากำลังด้านสาธารณสุข โดยจัดทุนการศึกษาสนับสนุน (แพทย์/พยาบาล/เจ้าหน้าที่สาธารณสุข/ครอบครัวทุกวิชาชีพ

๒.๓ เสริมสร้างความเข้มแข็งของชุมชนในด้านสาธารณสุข โดยส่งเสริมและสนับสนุนอาสาสมัครสาธารณสุข (อสม.) ให้ทำงานอย่างมีประสิทธิภาพและมีขวัญกำลังใจที่ดี

๒.๔ จัดระบบส่งเสริมสุขภาพภาคประชาชนเพื่อการพึ่งพาตนเองของประชาชน ส่งเสริมสุขภาพที่ดี (คุ้มครองผู้บริโภค/การควบคุมป้องกันโรคติดต่อ/ไม่ติดต่อ/การฟื้นฟูสุขภาพประชาชน/อนามัยโรงเรียน)

๒.๕ พัฒนาระบบการแพทย์ฉุกเฉิน (EMS) โดยพัฒนามาตรฐานศูนย์แจ้งเหตุและจัดให้มีหน่วยรับส่งผู้ป่วยระดับโชนทุกโชนสามารถประสานการทำงานกับหน่วยบริการสาธารณสุขได้อย่างมีประสิทธิภาพ

๒.๖ การจัดระบบสุขภาพภาคประชาชนให้มีส่วนร่วมทุกภาคส่วนทั้งผู้นำชุมชน (กำนัน , ผู้ใหญ่บ้าน) กลุ่มสตรี , กลุ่มเยาวชน , กลุ่มวัยรุ่น , วิทยาลัย , วิทยาลัยสูงอาย

๓. ยุทธศาสตร์การพัฒนาด้านการศึกษา

แนวทางการพัฒนา

๓.๑ ส่งเสริมสนับสนุนการกระจายอำนาจและการถ่ายโอนภารกิจทางด้านการศึกษาให้เป็นไปตามความสมัครใจและความพร้อมของสถานศึกษานั้นๆ

๓.๒ ส่งเสริมสนับสนุนการศึกษารวมถึงการศึกษ ทั้งในและนอกระบบโรงเรียน ทั้งระดับก่อนวัยเรียน ประถม มัธยม ภาคประชาชน โดยประสานการสนับสนุนงบประมาณและพัฒนาศูนย์การเรียนรู้ชุมชน/ศูนย์พัฒนาเด็กเล็ก

๓.๓ ส่งเสริมการมีส่วนร่วมของประชาชนและภาคีการพัฒนาในการจัดการศึกษา

๓.๔ ส่งเสริมสนับสนุนพัฒนาบุคลากรด้านการศึกษา ให้ได้มาตรฐานและมีความเป็นเลิศ

๓.๕ จัดการศึกษา โดยเน้นคุณธรรมนำสู่สัมมาชีพ

๓.๖ จัดตั้งสถาบันการศึกษาหรือการเรียนรู้ของประชาชนเพื่อพัฒนาอาชีพนำไปสู่การมีงานทำและมีรายได้เพิ่มขึ้น

๓.๗ การพัฒนาสู่สังคมแห่งการเรียนรู้ตลอดชีวิตอย่างยั่งยืน

๔. ยุทธศาสตร์การพัฒนาด้านสวัสดิการสังคม

แนวทางการพัฒนา

๔.๑ พัฒนาคุณภาพชีวิตผู้สูงอายุและผู้พิการ โดยสนับสนุนเบี้ยยังชีพผู้สูงอายุและผู้พิการอย่างทั่วถึงและเป็นธรรม

๔.๒ ส่งเสริมการพัฒนาศูนย์พัฒนาคุณภาพชีวิตผู้สูงอายุและประชาชน

๔.๓ การสังคมสงเคราะห์และการพัฒนาคุณภาพชีวิต เด็ก สตรี คนชรา ผู้พิการ ผู้ด้อยโอกาสและผู้ติดเชื้อ (HIV) จัดให้มีและเพิ่มศักยภาพศูนย์พัฒนาเด็ก

๔.๔ ส่งเสริมสนับสนุนและพัฒนาคุณภาพชีวิตของคนทุกวัย ตั้งแต่แรกเกิด วัยเด็ก วัยรุ่น เยาวชน วัยทำงาน และวัยชรา

๔.๕ สนับสนุนการจัดสวัสดิการชุมชน

๔.๖ สนับสนุนกลุ่มเด็ก สตรี คนชรา ผู้ด้อยโอกาส ผู้พิการ ผู้ป่วยเรื้อรัง ด้านหลักประกันรายได้ เข้าถึงบริการของรัฐอย่างทั่วถึงเป็นธรรม

๕. ยุทธศาสตร์ด้านการเกษตรกรรม

แนวทางการพัฒนา

๕.๑ ส่งเสริมและพัฒนา คุณภาพด้านการผลิต เพื่อเพิ่มมูลค่าผลผลิตและการตลาด โดยให้ความรู้กับประชาชนอย่างทั่วถึงและสอดคล้องกับวิถีชีวิตจริง

๕.๒ พัฒนาระบบข้อมูลสารสนเทศ ด้านเกษตรกรรม

๕.๓ เสริมสร้างความเข้มแข็งของชุมชนโดยใช้เกษตรอินทรีย์

๕.๔ พัฒนาความรู้ด้านวิชาการ เพื่อส่งเสริมและพัฒนาคุณภาพผลผลิตทางการเกษตร สนับสนุนศูนย์การเรียนรู้ชุมชน/และแหล่งเรียนรู้ด้านเศรษฐกิจพอเพียงและเกษตรทฤษฎีใหม่

๕.๕ ประสานงานจัดหาแหล่งน้ำเพื่อการเกษตร

๕.๖ ส่งเสริมสนับสนุนการพัฒนาเครือข่ายหมอดินและบูรณาการกับเกษตรจังหวัด/อำเภอ/ตำบล อย่างทั่วถึง จริงจัง

๖. ยุทธศาสตร์ด้านการกีฬาและนันทนาการ

แนวทางการพัฒนา

๑. ส่งเสริมการกีฬาทุกประเภทเพื่อความเป็นเลิศ และเป็นอาชีพ สนับสนุนกีฬาพื้นบ้าน

๒. ส่งเสริมจัดการแข่งขันกีฬาเพื่อสร้างความสมานฉันท์ระหว่างองค์กรต่าง ๆ

๓. ส่งเสริมสนับสนุนนักกีฬาระดับเยาวชนให้เป็นตัวแทนระดับจังหวัดและสนับสนุนโรงเรียนการกีฬา

๔. ส่งเสริมกีฬาและนันทนาการระดับเยาวชนและประชาชน เพื่อแก้ปัญหาเสพติดและใช้เวลาว่างให้เกิดประโยชน์

๕. จัดให้มีการประกวดการแสดงของศิลปินท้องถิ่นพื้นบ้าน เช่น ลิเก เพลงโคราช และการแข่งขันทางดนตรี เพื่อยกระดับสู่มืออาชีพ

๗. ยุทธศาสตร์ด้านการพัฒนาทรัพยากรและสิ่งแวดล้อม

แนวทางการพัฒนา

๑. บูรณาการการบริหารจัดการดิน น้ำ ป่า ขยะ มลภาวะโดยการมีส่วนร่วมของ ๓ ภาคี ทุกเรื่อง ได้แก่ ภาครัฐหน่วยราชการ นักวิชาการ และประชาชน

๒. ส่งเสริมการจัดสวนสาธารณะชุมชน/ส่งเสริมการสร้างควมร่มรื่นสองข้างทาง เช่น หน้าโรงเรียน ชุมชน ปรับปรุงภูมิทัศน์ภายในจังหวัด

๓. ส่งเสริมให้มีการบริหารจัดการลุ่มน้ำย่อย โดยภาคีความร่วมมือของชุมชน

๔. รณรงค์การแก้ไขปัญหาภาวะโลกร้อน / ส่งเสริมการประหยัดพลังงาน

๕. ส่งเสริมภูมิปัญญาท้องถิ่น ในการจัดการทรัพยากร ธรรมชาติ สิ่งแวดล้อมชุมชน

๖. ปรับปรุงคุณภาพสายน้ำลำคลองและสายน้ำหลักทั้ง ๙ สาย ของจังหวัดนครราชสีมา

๗. ส่งเสริมการเฝ้าระวังภาวะน้ำท่วม น้ำแล้ง น้ำเค็ม โดยชุมชน

๘. ยุทธศาสตร์ด้านโครงสร้างพื้นฐาน

แนวทางการพัฒนา

๑. จัดระบบฐานข้อมูลสารสนเทศการพัฒนาโครงสร้างพื้นฐาน

๒. บูรณาการแผนพัฒนาโครงสร้างพื้นฐานสามพี่น้องท้องถิ่น (อบจ. เทศบาล อบต.) เพื่อลดความทับซ้อนของพื้นที่ และเกิดประโยชน์สูงสุดแก่ประชาชน

๓. ส่งเสริมเชื่อมโยงการชลประทาน ก่อสร้างฝาย ทำนบกั้นน้ำ ขุดลอก ขุดสระ พัฒนาแหล่งน้ำ คลองน้ำ ระบบประปา และการกระจายการใช้ประโยชน์

๔. การจัดให้มีและบำรุงรักษาโครงสร้างพื้นฐาน ทางบก ทางน้ำ และทางระบายน้ำและการปรับปรุงบำรุงรักษาในเขตชุมชนและท้องถิ่น

๕. ส่งเสริมสถานที่เพื่อนันทนาการและออกกำลังกายสนามกีฬาและนันทนาการชุมชน

๖. การผังเมืองรวมของท้องถิ่นและการผังเมืองรวมจังหวัด

๗. ซ่อมบำรุงปรับปรุงเครื่องมือ เครื่องจักรกล

๙. ยุทธศาสตร์ส่งเสริมศาสนาและวัฒนธรรม

แนวทางการพัฒนา

๑. ส่งเสริมให้จัดพระสงฆ์เป็นศูนย์ส่งเสริมคุณธรรม วัฒนธรรม ประเพณี วิถีพุทธท้องถิ่น

๒. ส่งเสริมศาสนาคุณธรรมและจริยธรรม

๓. รื้อฟื้น คุณค่า วัฒนธรรมประเพณีของชุมชน เช่น ชาติพันธุ์ วัฒนธรรม วิถีชีวิต ภูมิ

ปัญญาท้องถิ่น

๔. ส่งเสริมทบทวนของสถาบัน บวร บ้าน วัด โรงเรียน ในการพัฒนาชุมชน

๕. สนับสนุนโครงการวัดปลอดเหล้าให้ยั่งยืนและโครงการตรวจสุขภาพให้พระสงฆ์เป็นประจำ

๖. ส่งเสริมสนับสนุนแนวทางการพัฒนาสนับสนุนงานรัฐพิธีและองค์กรสาธารณกุศล

๑๐. ยุทธศาสตร์ด้านความมั่นคงปลอดภัยในชีวิตและทรัพย์สิน

แนวทางการพัฒนา

๑. การป้องกันและบรรเทาสาธารณภัย ความมั่นคงปลอดภัยในชีวิตและทรัพย์สิน

ลดอุบัติเหตุ จราจร ทางบก / ทางน้ำ

๒. เสริมสร้างความเข้มแข็งของชุมชน ในด้านความมั่นคงและความปลอดภัย โดยส่งเสริม

และสนับสนุน ตำรวจบ้าน / อพปร. ให้ทำงานอย่างมีคุณภาพ

๓. สร้างความมั่นใจและความสบายใจให้กับประชาชนด้านความปลอดภัยในชีวิตและทรัพย์สิน

๒.๗ จุดยืนทางยุทธศาสตร์

เทศบาลตำบลตลาดแค โดยคณะผู้บริหาร สภาเทศบาลตำบลตลาดแค พนักงานและเจ้าหน้าที่ในทุกละดับงาน ได้มีการดำเนินการต่าง ๆ ด้วยความมุ่งมั่นและตั้งใจ ที่จะผลักดันให้เกิดการพัฒนาในด้านต่าง ๆ ตามที่กำหนดไว้ในนโยบายและแผนพัฒนา เพื่อให้ประชาชนในตำบลตลาดแคได้รับการบริการด้านสาธารณูปโภคขั้นพื้นฐานอย่างทั่วถึง มีคุณภาพชีวิต มีความเป็นอยู่ที่ดีขึ้น มีการพัฒนาในด้านการศึกษา ด้านสุขภาพและสาธารณสุข เป็นต้น

การดำเนินงานด้านการพัฒนาคนและสังคม

- ส่งเสริมด้านการกีฬา สุขภาพ สนับสนุนวัสดุ/อุปกรณ์กีฬา สนับสนุนการจัดการแข่งขันกีฬารวมถึงการจัดการแข่งขันกีฬานักเรียน เพื่อให้เด็ก เยาวชนและประชาชนทั่วไปได้รู้จักใช้เวลาว่างให้เป็นประโยชน์และห่างไกลยาเสพติด

- ส่งเสริมและสนับสนุนให้ราษฎรในตำบล ตระหนักถึงพิษภัยยาเสพติด รวมถึงสนับสนุนตำบลประมาณให้กับหน่วยงานตำรวจในการป้องกันและปราบปรามยาเสพติด

- ส่งเสริมและสนับสนุนกิจกรรมเกี่ยวกับเด็กและเยาวชน เพื่อให้ทุกฝ่ายเห็นความสำคัญ ของเด็กและเยาวชน เพื่อเสริมสร้างทักษะ เช่น ด้านกีฬา ด้านอาชีพและการศึกษา และสนับสนุนด้านกิจกรรมด้านสังคมสงเคราะห์ ด้านการศึกษา ศาสนาและวัฒนธรรม

- ภาศึความร่วมมือกับองค์กร หน่วยงานอื่น เช่น ร่วมกับ สสส. และสถานศึกษา ในโครงการ

ด้านกาพัฒนาคุณภาพชีวิต เด็ก เยาวชนและผู้ด้อยโอกาส ร่วมมือกับ สปสช. ดำเนินโครงการต่าง ๆ ในการส่งเสริมสุขภาพของประชาชน

การดำเนินงานด้านโครงสร้างพื้นฐาน

- ทำการก่อสร้างถนนคอนกรีตเสริมเหล็ก ถนนลาดยาง การปรับปรุงและซ่อมแซมถนนที่ชำรุดมาให้อยู่ในสภาพที่ใช้งานได้สะดวก สามารถดำเนินการก่อสร้างได้ตามแผนงาน การตรวจสอบงานจ้าง โดยคณะกรรมการก็ไม่มีปัญหาแต่อย่างใด

- ส่งเสริมและสนับสนุนด้านงบประมาณในการขยายเขตบริการไฟฟ้าสาธารณะภายใน หมู่บ้านให้มีแสงสว่างอย่างเพียงพอ ทั้งนี้ยังจะมีการขยายเขตไฟฟ้าอีกในอนาคต

- การก่อสร้างฝายกั้นน้ำ รวมถึงการวางระบบประปาในเขตเทศบาล

การดำเนินงานด้านเศรษฐกิจ

- ให้การอุดหนุนงบประมาณให้กลุ่มอาชีพ และจะมีการจัดอบรมสัมมนาผู้นำทุกกลุ่มอาชีพ เพื่อให้เกิดการพัฒนากระบวนการดำเนินงาน

- การสนับสนุนอาชีพกลุ่มสตรี และกลุ่มผู้พิการในการประกอบอาชีพ

- การอบรมส่งเสริมอาชีพให้แก่เด็กและเยาวชน เช่นการทำปุ๋ยน้ำหมักชีวภาพ

- การร่วมมือกับหน่วยงานราชการอื่นในการส่งเสริม ดูแล แก้ปัญหาแก่เกษตรกร ผู้ประกอบอาชีพ ส่งเสริมการดำเนินงานของศูนย์บริการถ่ายทอดเทคโนโลยีการเกษตรตำบล

การดำเนินการด้านการเมือง การบริหาร

- ส่งเสริมและสนับสนุนให้พนักงานเจ้าหน้าที่ พนักงานจ้าง คณะผู้บริหาร และสมาชิกสภาเทศบาลให้มีความรู้ในด้านต่าง ๆ สนับสนุนการให้ทุนการศึกษาในระดับที่สูงขึ้น มีการจัด อบรมสัมมนาให้กับบุคลากรและพนักงานจ้าง และผู้นำชุมชน ผู้นำกลุ่มอาชีพต่าง ๆ เพื่อเสริมสร้าง ความเข้มแข็งของผู้นำชุมชน และมีบทบาท มีส่วนร่วมในการพัฒนาชุมชนมากยิ่งขึ้น ทั้งนี้ในด้านของ การเพิ่มประสิทธิภาพของบุคลากร และผู้นำชุมชนอยู่ในระดับที่ดีในส่วนของการส่งเสริมการมีส่วนร่วมของประชาชนนั้น ยังต้องมีการปรับปรุง

การดำเนินงานด้านทรัพยากรธรรมชาติและสิ่งแวดล้อม

- มีการดำเนินการด้านการรักษาความสะอาด การปรับปรุงประสิทธิภาพการเก็บขยะ การส่งเสริมและการรณรงค์การปลูกต้นไม้ในวันสำคัญต่าง ๆ การอนุรักษ์พันธ์ทรัพยากรธรรมชาติ การ ส่งเสริมให้เกษตรกรลดการใช้สารเคมี ส่งเสริมการทำปุ๋ยสูตรธรรมชาติ

๒.๘ ความเชื่อมโยงของยุทธศาสตร์ในภาพรวม

ยุทธศาสตร์ที่ ๑ การบริหารราชการให้มีประสิทธิภาพ คุณภาพ

ก. ยุทธศาสตร์จังหวัด ที่ ๕ การพัฒนาระบบบริหารจัดการภาครัฐ

ข. ยุทธศาสตร์การพัฒนาขององค์กรปกครองส่วนท้องถิ่นในเขตจังหวัด ที่ ๘ ด้านการบริหารจัดการบ้านเมืองที่ดี

ยุทธศาสตร์ที่ ๒ การพัฒนาด้านสาธารณสุข

ก. ยุทธศาสตร์จังหวัด ที่ ๒ ยุกระดับสังคมให้เป็นเมืองน่าอยู่

ข. ยุทธศาสตร์การพัฒนาขององค์กรปกครองส่วนท้องถิ่นในเขตจังหวัด ที่ ๕ ด้านการพัฒนาสาธารณสุข

ยุทธศาสตร์ที่ ๓ การพัฒนาด้านการศึกษา

ก. ยุทธศาสตร์จังหวัด ที่ ๒ ยุกระดับสังคมให้เป็นเมืองน่าอยู่

ข. ยุทธศาสตร์การพัฒนาขององค์กรปกครองส่วนท้องถิ่นในเขตจังหวัด ที่ ๒ ด้านการศึกษา

ยุทธศาสตร์ที่ ๔ การพัฒนาด้านสวัสดิการสังคม

ก. ยุทธศาสตร์จังหวัด ที่ ๒ ยกกระดับสังคมให้เป็นเมืองน่าอยู่ และ ยุทธศาสตร์ที่ ๑ การพัฒนาและเพิ่มศักยภาพการแข่งขันเศรษฐกิจ

ข. ยุทธศาสตร์การพัฒนาขององค์กรปกครองส่วนท้องถิ่นในเขตจังหวัด ที่ ๔ ด้านการพัฒนาสังคม

ยุทธศาสตร์ที่ ๕ ด้านเกษตรกรรม

ก. ยุทธศาสตร์จังหวัด ที่ ๑ การพัฒนาและเพิ่มศักยภาพการแข่งขันเศรษฐกิจ

ข. ยุทธศาสตร์การพัฒนาขององค์กรปกครองส่วนท้องถิ่นในเขตจังหวัด ที่ ๓ ด้านการพัฒนาการเกษตร

ยุทธศาสตร์ที่ ๖ การกีฬาและนันทนาการ

ก. ยุทธศาสตร์จังหวัด ที่ ๒ ยกกระดับสังคมให้เป็นเมืองน่าอยู่

ข. ยุทธศาสตร์การพัฒนาขององค์กรปกครองส่วนท้องถิ่นในเขตจังหวัด ที่ ๗ ด้านการพัฒนาการท่องเที่ยว ศาสนา-วัฒนธรรมประเพณี และกีฬา

ยุทธศาสตร์ที่ ๗ การพัฒนาด้านทรัพยากรและสิ่งแวดล้อม

ก. ยุทธศาสตร์จังหวัด ที่ ๓ บริหารจัดการทรัพยากรธรรมชาติและสิ่งแวดล้อมให้มีความสมบูรณ์อย่างยั่งยืน

ข. ยุทธศาสตร์การพัฒนาขององค์กรปกครองส่วนท้องถิ่นในเขตจังหวัด ที่ ๑๐ ด้านการอนุรักษ์ทรัพยากรธรรมชาติและสิ่งแวดล้อม

ยุทธศาสตร์ที่ ๘ โครงสร้างพื้นฐาน

ก. ยุทธศาสตร์จังหวัด ที่ ๒ ยกกระดับสังคมให้เป็นเมืองน่าอยู่

ข. ยุทธศาสตร์การพัฒนาขององค์กรปกครองส่วนท้องถิ่นในเขตจังหวัด ที่ ๖ ด้านการพัฒนาโครงสร้างพื้นฐาน

ยุทธศาสตร์ที่ ๙ ส่งเสริมศาสนาและวัฒนธรรม

ก. ยุทธศาสตร์จังหวัด ที่ ๒ ยกกระดับสังคมให้เป็นเมืองน่าอยู่

ข. ยุทธศาสตร์การพัฒนาขององค์กรปกครองส่วนท้องถิ่นในเขตจังหวัด ที่ ๗ ด้านการพัฒนาการท่องเที่ยว ศาสนา-วัฒนธรรมประเพณี และกีฬา

ยุทธศาสตร์ที่ ๑๐ ด้านความมั่นคงและปลอดภัยในชีวิตและทรัพย์สิน

ก. ยุทธศาสตร์จังหวัด ที่ ๔ การเสริมสร้างความมั่นคงทุกมิติเพื่อป้องกันสถาบันหลักของชาติและความปลอดภัยในชีวิตและทรัพย์สินของประชาชน

ข. ยุทธศาสตร์การพัฒนาขององค์กรปกครองส่วนท้องถิ่นในเขตจังหวัด ที่ ๙ ด้านรักษาความปลอดภัยในชีวิตและทรัพย์สิน

๓. การวิเคราะห์เพื่อพัฒนาท้องถิ่น

๓.๑ การวิเคราะห์กรอบการจัดทำยุทธศาสตร์ขององค์กรปกครองส่วนท้องถิ่น

ในการจัดทำแผนพัฒนาท้องถิ่นของเทศบาลได้ใช้การวิเคราะห์ SWOT Analysis/Demand (Demand Analysis)/Global Demand และ Trend ปัจจุบันและสถานการณ์การเปลี่ยนแปลงที่มีผลต่อการพัฒนาอย่างน้อยต้องประกอบด้วย การวิเคราะห์ศักยภาพด้านเศรษฐกิจ ด้านสังคม ด้านทรัพยากรธรรมชาติและสิ่งแวดล้อม ซึ่งมีรายละเอียดดังนี้

จุดแข็ง (Strength)

๑. ประชาชน ผู้นำชุมชน มีความพร้อมที่จะให้ความร่วมมือกับทางราชการในการพัฒนาท้องถิ่นตนเอง
๒. มีแหล่งน้ำดิบเพียงพอที่ใช้ผลิตน้ำประปา
๓. มีบ้านพักคนชราเทศบาลตำบลตลาดแค
๔. มีโรงเรียนสังกัดเทศบาลตำบลตลาดแคสอนตั้งแต่ระดับก่อนประถมศึกษาระดับประถมศึกษา ๑ แห่ง
๕. มีศูนย์พัฒนาเด็กเล็กสังกัดเทศบาลตำบลตลาดแค ๑ แห่ง
๖. มีตลาดสดเทศบาลตำบลตลาดแค ๑ แห่ง
๗. มีตลาดไนท์เทศบาลตำบลตลาดแค
๘. มีเส้นทางสัญจรสะดวก เนื่องจากมีถนนทางหลวงแผ่นดินหมายเลข ๒ ถนนมิตรภาพ ผ่านเขตเทศบาล
๙. การเดินทางสัญจรมีความสะดวกเนื่องจากมีรถโดยสารประจำทางผ่านเทศบาล
๑๐. ภาคประชาชนร่วมสนับสนุนการพัฒนาในท้องถิ่น โดยมีการจัดทำแผนการพัฒนาร่วมกัน เช่นโครงการด้านการสาธารณสุขต่าง ๆ การกีฬาและการต่อต้านยาเสพติด งานประเพณี ที่สามารถดำเนินการได้อย่างคล่องตัวและมีประสิทธิภาพจากความร่วมมือดังกล่าว

จุดอ่อน (Weakness)

๑. ทำเลที่ตั้งห่างไกลกับที่ว่าการอำเภอและอยู่ห่างจากตัวอำเภอเมือง
๒. บุคลากรที่มีอยู่ยังต้องการเพิ่มประสิทธิภาพในการปฏิบัติหน้าที่เพื่อมุ่งสู่ความเป็นมืออาชีพ ทั้งนี้ต้องมีการกำหนดกิจกรรม/โครงการหลายอย่างเพื่อพัฒนาและเพิ่มประสิทธิภาพในการปฏิบัติงานของบุคลากร
๓. กลุ่มมวลชนบางกลุ่มยังขาดความเข้มแข็งในการทำกิจกรรมต่าง ๆ คือทำกิจกรรมไม่ต่อเนื่อง เช่น อปพร. อสป. ลส.ชบ. เป็นต้น
๔. พื้นที่เทศบาลตำบลตลาดแค มีแร่ธาตุจำพวกเกลือหินจำนวนมาก จึงมีปัญหาเรื่องดินเค็ม
๕. การพังทลายของตลิ่งจากน้ำกัดเซาะ
๖. อัตราของจำนวนผู้สูงอายุเพิ่มมากขึ้น
๗. ภายในเขตเทศบาลตำบลตลาดแคยังขาดสวนสาธารณะ สวนสุขภาพไว้สำหรับให้ประชาชนออกกำลังกายและพักผ่อนหย่อนใจ

โอกาส (Opportunity)

๑. รัฐบาลมีนโยบายให้ประชาชนมีส่วนร่วมในการพัฒนาท้องถิ่นของตนเอง
๒. นโยบายของรัฐบาล ให้การส่งเสริมการแก้ไขปัญหาคความยากจน สนับสนุนเศรษฐกิจชุมชนตามแนวปรัชญาเศรษฐกิจพอเพียง จึงมีการกำหนดแนวทางการพัฒนาในหลายด้านเพื่อส่งเสริมการแก้ไขปัญหาคความยากจน มีการสนับสนุนงบประมาณมาจากภาครัฐ ผนวกกับการพัฒนาตนเองตามแผนแม่บทชุมชน มีกิจกรรมการพัฒนาหลากหลาย
๓. โอกาสการผลิตเพื่อทดแทนการนำเข้า โดยการบริโภคภายในตำบล อำเภอ ยังมีการผลิตไม่เพียงพอต่อความต้องการ การส่งเสริมอุตสาหกรรมในครัวเรือน กลุ่มอาชีพ หรือกลุ่มวิสาหกิจชุมชน เป็นนโยบายหนึ่งที่ได้เร่งดำเนินการ แต่ยังไม่คืบหน้าเท่าที่ควร
๔. มีความอิสระในการบริหารงบประมาณ จัดเก็บรายได้โดยใช้เทคโนโลยีที่ทันสมัย และได้รับเงินอุดหนุนจากรัฐบาล จึงสามารถที่จะพัฒนาประสิทธิภาพในการบริหารงบประมาณได้อย่างเต็มที่

๕. ประชาชนสามารถรวมกลุ่มเพื่อดำเนินการด้านเศรษฐกิจของชุมชนในรูปแบบกลุ่มอาชีพ
๖. มีภูมิประเทศที่มีลำธารปราสาทไหลผ่านและมีความเป็นมาที่สามารถสืบค้นได้เช่น วัดตลาดแคที่มีความเป็นมาเป็นร้อยปี ลำธารปราสาทที่เดิมเป็นเส้นทางในการคมนาคมค้าขนส่ง และเป็นตลาดอันเก่าแก่ชื่อ "ตลาดแค" เป็นต้น สามารถนำมาพัฒนาเป็นแหล่งท่องเที่ยวได้
๗. มีเส้นทางคมนาคมสะดวก สามารถรองรับการขยายตัวของการลงทุนทางเศรษฐกิจ
๘. ชุมชนในเขตเทศบาลมีหอกระจายข่าวประชาสัมพันธ์ให้ประชาชนในชุมชนได้รับข้อมูลข่าวสาร
๖. ในสังคมนาคจะเน้นเทคโนโลยีสารสนเทศทำให้เกิดช่องทางการประชาสัมพันธ์ได้มากขึ้น

อุปสรรค/ภัยคุกคาม (Threats)

๑. การผันผวนของราคาสินค้า เช่น น้ำมัน ทองคำ อันเป็นปัจจัยที่ไม่สามารถควบคุมได้ ดังนั้น การส่งเสริมให้ภาคประชาชนลดการใช้พลังงาน ตามนโยบายของรัฐบาล โดยองค์กรของรัฐต้องเป็นต้นแบบ การส่งเสริมการทำโครงการอันเกี่ยวเนื่องกับเรื่องเศรษฐกิจพอเพียง เช่น โครงการปลูกพืชผักปลอดสารพิษ การส่งเสริมการทำปุ๋ยน้ำหมักชีวภาพ การส่งเสริมกิจการร้านค้าชุมชน อันเป็นการลดการเดินทางไปสู่ตัวเมือง
๒. มิงบประมาณการพัฒนาค่อนข้างจำกัด การดำเนินการโครงการที่เกินศักยภาพของงบประมาณ จำเป็นต้องสรรหาแหล่งงบประมาณภายนอก เช่น งบจากส่วนกลาง งบจากจังหวัด(CEO) งบจากองค์การบริหารส่วนจังหวัด จึงได้จัดทำแผนพัฒนาโดยมีการแยกแผนงาน/โครงการที่เกินศักยภาพ เพื่อเสนอขอ งบประมาณอุดหนุน และทบทวนแผนงานทุกปี
๓. ภาวะการแข่งขันทางเศรษฐกิจทวีความรุนแรงมากขึ้น ไทยมีการเปิดเขตการค้าเสรี AFTA สินค้าจากต่างประเทศนำเข้ามาในราคาถูก มีการละเว้นภาษีนำเข้า กระทั่งต่อภาคเกษตรกรรม อุตสาหกรรม ต้องคำนึงถึงผลกระทบด้านนี้ ในการกำหนดนโยบายและแผนพัฒนาท้องถิ่น
๔. ปัญหาของภัยธรรมชาติ น้ำท่วม ภัยแล้ง
๖. สังคมเทคโนโลยีเข้ามามีบทบาทมากขึ้น ทำให้เกิดปัญหาในการสื่อสารระหว่างบุคคลเพิ่มมากขึ้น
๗. กฎหมายระเบียบต่างๆ ในการปฏิบัติงานทำให้ขาดความคล่องตัวในการบริหารงาน
๘. การถ่ายโอนภารกิจต่างๆ ไม่เป็นไปในแนวทางเดียวกัน ทำให้การปฏิบัติงานเกิดความล่าช้า ไม่เป็นไปตามวัตถุประสงค์ที่วางไว้

การสรุปสถานการณ์พัฒนา (การวิเคราะห์จุดแข็ง จุดอ่อน โอกาส และอุปสรรค)

เทศบาลตำบลตลาดแค ได้ดำเนินการวิเคราะห์สถานการณ์และศักยภาพ ดังต่อไปนี้

๑. ด้านโครงสร้างพื้นฐาน

๑. ด้านเส้นทางคมนาคมและระบบการระบายน้ำ เทศบาลมีเป้าหมายที่จะให้มีถนนคอนกรีตเสริมเหล็กหรือถนนแอสฟัลต์ติกในพื้นที่ ร้อยละ ๑๐๐ โดยผู้บริหารมีนโยบายที่จะดำเนินการก่อสร้างถนนคอนกรีตเสริมเหล็กหรือถนนแอสฟัลต์ติกทุกสาย และมีระบบการระบายน้ำที่มีประสิทธิภาพเพื่อลดปัญหาน้ำท่วมขังในชุมชน แต่ปัญหาคือ งบประมาณที่ได้รับจัดสรรมีไม่เพียงพอต่อการบริหารงาน
๒. การขยายเขตไฟฟ้า ปัจจุบันมีไฟฟ้าใช้ทุกครัวเรือน คิดเป็นร้อยละ ๑๐๐ แต่ถนนบางสายขาดไฟฟ้าสาธารณะ(ไฟกิ่ง) ทำให้ขาดแสงสว่างเวลาสัญจรไปมาในเวลากลางคืน ทั้งนี้เทศบาลได้ตั้งงบประมาณในการขยายเขตไฟฟ้าไว้แล้วบางส่วนแต่ยังไม่สามารถทำได้ครอบคลุมพื้นที่ทั้งหมด เนื่องจากงบประมาณที่มีอยู่อย่างจำกัด
๓. การประปา เทศบาลมีกิจการประปาเป็นของตนเองสามารถให้บริการได้ครอบคลุมทุกครัวเรือน คิดเป็นร้อยละ ๑๐๐ และมีน้ำใช้ตลอดทั้งปี ประปาของเทศบาลยังไม่สามารถที่จะผลิต

เป็นน้ำประปาสำหรับบริโภคได้ต้องใช้งบประมาณสูงมากในการดำเนินการ ปัจจุบันเทศบาลยังไม่ประสบปัญหาขาดแคลนน้ำสามารถที่จะจัดหาน้ำดิบสำหรับผลิตประปาให้ชุมชน

๒. ด้านเศรษฐกิจ

เทศบาลตำบลตลาดแค ประชากรส่วนใหญ่ประกอบอาชีพ ดังต่อไปนี้

๑. ประชากรส่วนใหญ่ประกอบอาชีพรับจ้าง รองลงมาเป็นอาชีพเกษตรกรรมและอาชีพค้าขาย โดยพบว่าประชาชนส่วนใหญ่จะทำงานที่บริษัท เกลือพิมาย จำกัด และบริษัท อุตสาหกรรมเกลือบริสุทธิ์ จำกัด อำเภอพิมาย ซึ่งทั้งสองบริษัทจะเป็นบริษัทที่เกี่ยวกับการผลิตและจำหน่ายเกลือทั้งที่ใช้เพื่อการบริโภค และเกลือที่ใช้ในอุตสาหกรรม และประชาชนอีกส่วนหนึ่งจะไปทำงานที่เขตอุตสาหกรรมสุรนารี อำเภอเมือง จังหวัดนครราชสีมา

๒. อาชีพเกษตรกรรม โดยในภาคเกษตรกรรมแรงงานส่วนใหญ่จะได้มาจากสมาชิกในครอบครัว และมีบางส่วนที่จ้างแรงงาน ซึ่งมีทั้งแรงงานในพื้นที่และนอกพื้นที่

๓. อาชีพค้าขาย ส่วนหนึ่งจะค้าขายผลิตผลทางการเกษตร เช่น ผัก ผลไม้ อาหารสด เป็นต้น ซึ่งจะจำหน่ายที่ตลาดเทศบาลในตอนเช้า เวลาประมาณ ๐๓.๐๐-๐๘.๐๐ น. และส่วนหนึ่งจะจำหน่ายอาหารสำเร็จรูปที่ตลาดไนท์บาซาร์ตลาดแค ซึ่งจะจำหน่ายในช่วงเวลาประมาณ ๑๕.๐๐-๒๐.๐๐ น.

นอกจากนี้ยังมีอีกส่วนหนึ่งที่ประกอบอาชีพค้าขายสินค้าจำพวกเครื่องอุปโภค-บริโภคทั่วไป หรือร้านขายของชำ โดยสรุป ประชาชนภายในเขตเทศบาลมีฐานะทางครอบครัวพอมีพอใช้ ฐานะปานกลางมีรายได้เฉลี่ยต่อหัวต่อปี ๗๘,๗๘๐.๐๐ บาท (จากฐานข้อมูล จปฐ. ปี ๒๕๕๙)

๓. ด้านสังคม

การศึกษา

เทศบาลตำบลตลาดแคมีโรงเรียนในสังกัด ๑ แห่ง คือโรงเรียนเทศบาลตลาดแค มีอาคารสถานที่เพื่ออำนวยความสะดวกและสนับสนุนการพัฒนาคุณภาพการศึกษา เปิดการเรียนการสอนระดับชั้นอนุบาล ๑ ถึงอนุบาล ๓ และระดับประถมศึกษาปีที่ ๑ ถึงระดับประถมศึกษาปีที่ ๖ และศูนย์พัฒนาเด็กเล็ก ๑ แห่ง

นอกจากนี้ ในเขตเทศบาลตำบลตลาดแคยังมีโรงเรียนอีก ๒ แห่ง คือ

๑. โรงเรียนธารปราสาทเพชรวิทยา สังกัดสำนักงานเขตพื้นที่การศึกษานครราชสีมา เขต ๒ สำนักงานคณะกรรมการการศึกษาขั้นพื้นฐาน กระทรวงศึกษาธิการ เปิดการเรียนการสอนระดับชั้นมัธยมศึกษาปีที่ ๑ ถึงระดับชั้นมัธยมศึกษาปีที่ ๖

๒. โรงเรียนอนุบาลตลาดแค สังกัดสำนักงานเขตพื้นที่การศึกษานครราชสีมาเขต ๑ สำนักงานคณะกรรมการการศึกษาขั้นพื้นฐาน กระทรวงศึกษาธิการ เปิดการเรียนการสอนระดับชั้นอนุบาล ๑ ถึงอนุบาล ๓ และระดับประถมศึกษาปีที่ ๑ ถึงระดับประถมศึกษาปีที่ ๖

ศาสนา

ประชาชนในเขตเทศบาลตำบลตลาดแคส่วนใหญ่นับถือศาสนาพุทธ โดยมีวัดตลาดแคเป็นศูนย์รวมในการประกอบพิธีกรรมทางศาสนา และมีศาลเจ้า ๑ แห่ง

การสาธารณสุข

เทศบาลตำบลตลาดแค มีเป้าหมายในการเสริมสร้างความแข็งแกร่งให้กับประชาชน ทั้งสุขภาพกายและสุขภาพใจที่สมบูรณ์ ควบคู่ไปกับการพัฒนาทางสาธารณสุขให้มีคุณภาพและการบริการอย่างทั่วถึง โดยมีผลการดำเนินงานที่สำคัญ ดังนี้

๑. อบรมให้ความรู้กลุ่มเสี่ยง
๒. กวดขันการดูแลรักษาความสะอาดภายในตลาดสดและดูแลสภาพแวดล้อมในเขตพื้นที่ให้มีความสะอาดเรียบร้อย
๓. รมรงค์ป้องกันโรคไข้เลือดออก โรคพิษสุนัขบ้า และโรคติดต่ออื่นๆ
๔. โครงการสร้างเสริมสุขภาพ เทศบาลตำบลตลาดแค ได้เล็งเห็นความสำคัญของการมีสุขภาพที่ดีของประชาชนซึ่งเป็นกำลังสำคัญในการพัฒนาเทศบาลให้มีความเจริญ จึงได้มีโครงการดูแลสุขภาพอนามัยของประชาชนตั้งแต่แรกเกิด และต่อเนื่องจนถึงวัยสูงอายุ เช่น โครงการดูแลระยะยาวด้านสุขภาพสำหรับผู้สูงอายุที่มีภาวะพึ่งพิงในพื้นที่เขตเทศบาลตำบลตลาดแค/โครงการส่งเสริมสุขภาพด้วยการออกกำลังกายแบบเดินแอโรบิกและเต้นบาสโลบ ในกลุ่มผู้สนใจ (ทุกเพศทุกวัย) และโครงการส่งเสริมสุขภาพ ซึ่งจะมีการเดิน ทุกวันจันทร์ – ศุกร์ ที่ลานอเนกประสงค์ หน้าสำนักงานเทศบาลตำบลตลาดแค

การสังคมสงเคราะห์และสวัสดิการสังคม

เทศบาลตำบลตลาดแค มีการช่วยเหลือผู้ด้อยโอกาสที่อยู่ในพื้นที่ให้หลักประกันทางสังคมและเศรษฐกิจขั้นพื้นฐาน โดยการขยายหลักประกันทางรายได้ขั้นพื้นฐานให้กับคนพิการและผู้สูงอายุให้มีโอกาสในการเข้าถึงหลักประกันทางสังคมขั้นพื้นฐาน ตามระเบียบกระทรวงมหาดไทยว่าด้วยการจ่ายเงินสงเคราะห์เพื่อการยังชีพขององค์กรปกครองส่วนท้องถิ่น พ.ศ.๒๕๔๘ นอกจากนี้ในเขตเทศบาลตำบลตลาดแคยังมีศูนย์พัฒนาคุณภาพชีวิตและส่งเสริมอาชีพผู้สูงอายุ ๑ แห่ง

การป้องกันและบรรเทาสาธารณภัย

งานป้องกันและบรรเทาสาธารณภัยมีหน้าที่รับผิดชอบโดยตรงในการป้องกันและระงับเหตุ เป็นผู้รับผิดชอบในการจัดทำแผนป้องกันและระงับภัยที่เกิดขึ้นในแต่ละประเภทเป็นการเฉพาะ ภัยประเภทต่างๆ ดังกล่าวได้แก่ อัคคีภัย วาตภัย อุทกภัย อุบัติภัย ภัยจากสารเคมี ภัยจากเหตุประท้วงของมีอบต่างๆ ภัยจากสงคราม เป็นต้น ซึ่งภัยประเภทต่างๆ เหล่านี้มีสาเหตุและพื้นที่เกิดเหตุไม่เฉพาะแต่ภายในเขตเทศบาลตำบลตลาดแคเท่านั้น แต่ยังสามารถเกิดขึ้นได้ในพื้นที่ติดต่อและใกล้เคียงเขตเทศบาลอีกด้วย ซึ่งเทศบาลตำบลตลาดแค จำเป็นต้องออกให้ความช่วยเหลือเมื่อมีการร้องขอและมีคำสั่งให้ปฏิบัติ

งานป้องกันและบรรเทาสาธารณภัย มีการเตรียมความพร้อมในการป้องกันและแก้ไขปัญหาที่อาจเกิดขึ้น ทั้งก่อนเกิดภัย ขณะเกิดภัย และหลังเกิดภัยไว้เป็นการล่วงหน้า

๔. ด้านทรัพยากรธรรมชาติและสิ่งแวดล้อม

เทศบาลตำบลตลาดแค ปัญหาที่พบคือปัญหาดินและน้ำเค็ม ส่งผลกระทบต่อทำการเกษตรของประชาชน โดยเฉพาะในช่วงฤดูแล้งความเข้มข้นของน้ำจะเพิ่มขึ้น ทำให้น้ำมีความเค็มเพิ่มขึ้นไม่สามารถทำการเพาะปลูกได้ และจากการขยายตัวด้านเศรษฐกิจและสังคมทำให้มีความเจริญทางด้านเทคโนโลยีอย่างรวดเร็วนำมาซึ่งปัญหาด้านสิ่งแวดล้อม โดยเฉพาะปัญหาด้านขยะมูลฝอย ซึ่งนับวันจะมีจำนวนมากขึ้นทุกๆ ปี ซึ่งในปัจจุบันจำนวนขยะมูลฝอยประมาณ ๑๐ ตัน/วัน/ปี และมีแนวโน้มที่จะเพิ่มมากขึ้น ซึ่งเป็นผลทำให้เทศบาลตำบลตลาดแคต้องประสบกับปัญหาด้านการจัดการขยะมูลฝอย พื้นที่ที่ใช้ในการรองรับขยะ จำนวน ๑๕ ไร่ การจัดเก็บขยะโดยใช้วิธีฝังกลบ ซึ่งเป็นเพียงการแก้ไขปัญหาระยะสั้น ในขณะนี้ได้ดำเนินการขุดเพื่อฝังกลบขยะ จำนวน ๕ ไร่ พบว่าเกิดปัญหาคือ ไม่ได้ใช้วิธีกำจัดขยะแบบถูกหลักสุขาภิบาลซึ่งอาจทำให้เกิดปัญหาด้านสิ่งแวดล้อมกับพื้นที่ใกล้เคียงได้ ดังนั้น เพื่อเป็นการแก้ไขปัญหาระยะยาวที่จะเกิดขึ้น เทศบาลตำบลตลาดแค จึงได้คิดหาวิธีในการลดปริมาณขยะมูลฝอย ได้แก่ การรณรงค์ให้ประชาชนคัดแยกขยะ ลดปริมาณขยะโดยนำขยะไปแปรรูปเป็นปุ๋ยหมัก ถึงแม้ว่าการดำเนินการดังกล่าวจะยังไม่เป็นรูปธรรมอย่างแท้จริง แต่เทศบาลตำบลตลาดแคก็ยังคงคิดหาวิธีการในการพัฒนาและแก้ไขปัญหาให้กับประชาชนในพื้นที่ต่อไป และปัญหาที่สำคัญเป็นอันดับหนึ่ง เป็นปัญหาด้านการระบายน้ำจากชุมชน โดยเฉพาะในช่วงฤดูฝนจะเกิดปัญหาน้ำท่วมในชุมชนตามมาเนื่องจากเป็นพื้นที่ที่อยู่ติดกับลำธารปราสาท และทำเลที่ตั้งเป็นพื้นที่ต่ำซึ่งรองรับการระบายน้ำจากเขื่อนลำเชียงไกร

ทำให้น้ำระบายไม่ทัน และเกิดปัญหาน้ำท่วมกระจายเข้าสู่พื้นที่ของหมู่บ้านชุมชนและพื้นที่การเกษตรได้รับความเสียหาย ซึ่งหมู่บ้านชุมชนในตำบลธารปราสาทได้รับผลกระทบจากปัญหาน้ำท่วม ในปี พ.ศ.๒๕๕๓ ปี พ.ศ.๒๕๕๔ และปี พ.ศ.๒๕๕๖ ปัจจุบันก็ยังไม่สามารถแก้ไขปัญหาน้ำท่วมในเรื่องของการระบายน้ำในชุมชนให้หมดไปได้ แต่ถึงอย่างไร เทศบาลตำบลตลาดแคก็ได้จัดตั้งศูนย์ป้องกันและบรรเทาสาธารณภัยพร้อมให้บริการประชาชนตลอด ๒๔ ชั่วโมง และเพื่อป้องกันปัญหาน้ำท่วมที่จะเกิดขึ้น เทศบาลตำบลตลาดแคได้เตรียมความพร้อม และเตรียมแผนตั้งรับเป็นประจำทุกปี ซึ่งในปีงบประมาณ ๒๕๕๙ โดยได้บรรจุโครงการต่างๆ ไว้ในแผนพัฒนาเทศบาลสามปี ๒๕๕๙-๒๕๖๑ เพื่อป้องกันให้ความช่วยเหลือและบริการประชาชนเมื่อต้องเผชิญ

๓.๒ การประเมินสถานการณ์สภาพแวดล้อมภายนอกที่เกี่ยวข้อง

ในการจัดทำแผนพัฒนาท้องถิ่นสี่ปีของเทศบาลนั้น ได้ทำการประเมินสถานการณ์สภาพแวดล้อมภายนอกที่เกี่ยวข้อง ซึ่งมีรายละเอียดดังนี้

ประเด็นปัญหา

๑. ปัญหาด้านโครงสร้างพื้นฐาน

- ๑.๑ การคมนาคม ไม่สะดวก เนื่องจากถนนที่ใช้สัญจรไปมา บางแห่งชำรุด
- ๑.๒ การไฟฟ้า ถนนบางสายขาดไฟฟ้าสาธารณะ(ไฟกิ่ง) ทำให้ขาดแสงสว่างเวลาสัญจรไปมาในเวลากลางคืน
- ๑.๓ ชุมชนขยายมากขึ้นระบบระบายน้ำยังไม่เพียงพอ เกิดการอุดตัน บางแห่งชำรุด เกิดการอุดตัน

๒. ปัญหาด้านเศรษฐกิจ

- ๒.๑ ประชาชนมีรายได้ต่ำ เนื่องจากมีอาชีพที่ไม่มั่นคง ไม่มีอาชีพเสริมรองรับและไม่มีความรู้ด้านอาชีพที่ราษฎรถนัดและสนใจ
- ๒.๒ ประชาชนว่างงาน เนื่องจากไม่มีอาชีพเสริมรองรับ นอกเหนือจากการทำนาทำไร่ก่อให้เกิดการอพยพออกไปหางานทำยังต่างถิ่น

๓. ปัญหาด้านสาธารณสุข

- ๓.๑ ในปัจจุบันมีการระบาดของโรคอุบัติใหม่ โรคระบาด โรคติดต่อ
 - ๓.๒ ประชาชนบริโภคอาหารที่ปลอดภัย
- ##### ๔. ปัญหาด้านการเกษตร
- ๔.๑ ขาดแคลนน้ำเพื่อการเกษตร เนื่องจากแหล่งน้ำตามธรรมชาติมีน้ำไม่เพียงพอต่อความต้องการ
 - ๔.๒ ผลผลิตจากการทำนา ทำไร่ ตกต่ำ เนื่องจากการระบาดของโรคพืช ศัตรูพืช รบกวนและเกษตรกรขาดความรู้ เทคโนโลยีด้านการเกษตร
 - ๔.๓ ปัญหาของภัยธรรมชาติ ภัยแล้ง น้ำท่วม

๕. ปัญหาด้านสังคม

- ๕.๑ ประชาชนในหมู่บ้านขาดความรู้ด้านการป้องกันและแก้ไขปัญหายาเสพติด
 - ๕.๒ ขาดสถานที่และกิจกรรมนันทนาการ การออกกำลังกาย เช่น สนามกีฬา อุทยานกีฬา
 - ๕.๓ ประชาชนในพื้นที่บางรายมีที่อยู่อาศัยไม่มั่นคงแข็งแรง
- ##### ๖. ปัญหาด้านทรัพยากรธรรมชาติและสิ่งแวดล้อม
- ๖.๑ ปริมาณขยะเพิ่มมากขึ้น
 - ๖.๒ ปัญหาการพังทลายของดินจากน้ำกัดเซาะ
- ##### ๗. ปัญหาด้านการเมือง การบริหาร
- ๗.๑ ประชาชนส่วนใหญ่ขาดความรู้ด้านการปกครองและด้านกฎหมาย

๘. ปัญหาทางการศึกษา ศาสนาและวัฒนธรรม

๘.๑ ศิลปะ วัฒนธรรม จารีต ประเพณีและภูมิ

๘.๒ ขาดกิจกรรมทางด้านศาสนา การปลูกฝังคุณธรรมและศีลธรรม

ประเด็นความต้องการ

๑. ด้านโครงสร้างพื้นฐาน

๑.๑ ก่อสร้างและซ่อมแซมถนนและสะพานภายในชุมชนและเชื่อมต่อถนนระหว่างชุมชน

๑.๒ ขยายเขตไฟฟ้า ติดตั้งไฟฟ้าสาธารณะภายในชุมชน

๑.๓ มีวางระบายน้ำสามารถระบายน้ำได้สะดวก จัดระบบการระบายน้ำไม่ให้เกิดน้ำท่วมขัง

๒. ด้านเศรษฐกิจ

๒.๑ ส่งเสริมอาชีพให้กับราษฎร และสนับสนุนเงินทุนให้กับกลุ่มอาชีพในการดำเนินกิจการ

ของกลุ่ม

๒.๒ ส่งเสริมการประกอบอาชีพเกษตรกรรม โดยการให้ความรู้รวมถึงการสนับสนุน

เมล็ดพันธุ์ ปุ๋ยและการกำจัดศัตรูพืชให้กับประชาชน

๓. ด้านสาธารณสุข

๓.๑ อบรรม ส่งเสริมให้ความรู้แก่ประชาชนในเรื่องของ การปฏิบัติตนให้ถูกสุขลักษณะ

๓.๒ ให้ความรู้ในเรื่องของการป้องกัน ควบคุมและระวังการแพร่ระบาดของโรคติดต่อโรค

ไม่ติดต่อ

๓.๓ ประชาชนทราบและสามารถเลือกบริโภคอาหารที่ปลอดภัยได้ถูกต้อง

๔. ด้านการเกษตร

๔.๑ ก่อสร้างหรือปรับปรุงฝาย ขุดลอกคลองตามธรรมชาติ เพื่อให้ประชาชนมีน้ำใช้อย่าง

เพียงพอ

๔.๒ ก่อสร้างซ่อมแซมระบบประปาและพัฒนาแหล่งน้ำดิบ

๕. ด้านสังคม

๕.๑ สนับสนุนกิจกรรมด้านนันทนาการและการกีฬา

๕.๒ สนับสนุนสวัสดิการ กองทุนสำหรับผู้ยากไร้และผู้พิการ

๕.๓ ประชาชนในพื้นที่ได้รับความช่วยเหลือซ่อมแซมที่อยู่อาศัยให้มั่นคงแข็งแรง

๖. ด้านทรัพยากรธรรมชาติและสิ่งแวดล้อม

๖.๑ ปริมาณขยะถูกกำจัดให้หมดด้วยวิธีการที่ถูกต้อง

๖.๒ ป้องกันตลิ่งและรักษาดินดินไหลทาง

๖.๓ รณรงค์การปลูกต้นไม้และจัดการอบรรมและสัมมนาเรื่องสิ่งแวดล้อม

๗. ด้านการเมือง และการบริหาร

๗.๑ จัดอบรรม เพื่อพัฒนาความรู้ความเข้าใจ ในเรื่องของการบริหารและการปกครอง

๗.๒ ปรับปรุงประสิทธิภาพการทำงานและการบริหารงานของเทศบาล

๘. ด้านการศึกษา ศาสนา และวัฒนธรรม

๘.๑ ยกย่อง เชิดชูคนดีหรือปราชญ์ชาวบ้านในโอกาสต่างๆ เพื่อเป็นตัวอย่างแก่เยาวชนและประชาชน ศิลปะ วัฒนธรรม จารีต ประเพณีและภูมิปัญญาท้องถิ่น ไม่ถูกลืมและคงอยู่สืบไป

๘.๒ สนับสนุนงานด้านศาสนา ศิลปวัฒนธรรมเพื่ออนุรักษ์ประเพณีอันดีงามในท้องถิ่น

๒.๑ ความสัมพันธ์ระหว่างแผนพัฒนาระดับมหภาค

(ความเชื่อมโยงยุทธศาสตร์การพัฒนาจังหวัดกับยุทธศาสตร์การพัฒนาขององค์กรปกครองส่วนท้องถิ่น)

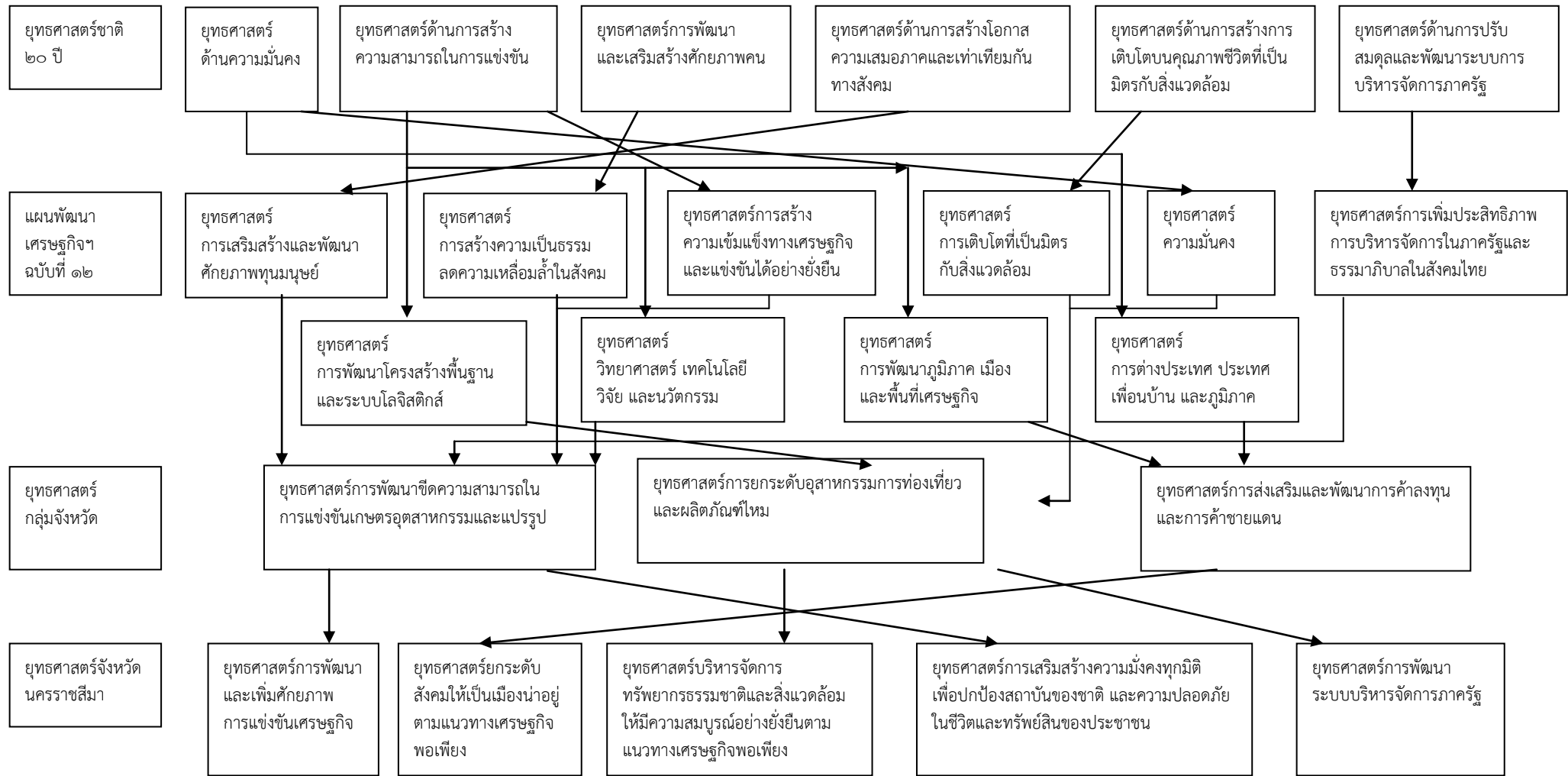

๒.๑ ความสัมพันธ์ระหว่างแผนพัฒนาระดับมหภาค (ต่อ)

(ความเชื่อมโยงยุทธศาสตร์การพัฒนาจังหวัดกับยุทธศาสตร์การพัฒนาขององค์กรปกครองส่วนท้องถิ่น)

แบบ ยท. ๑

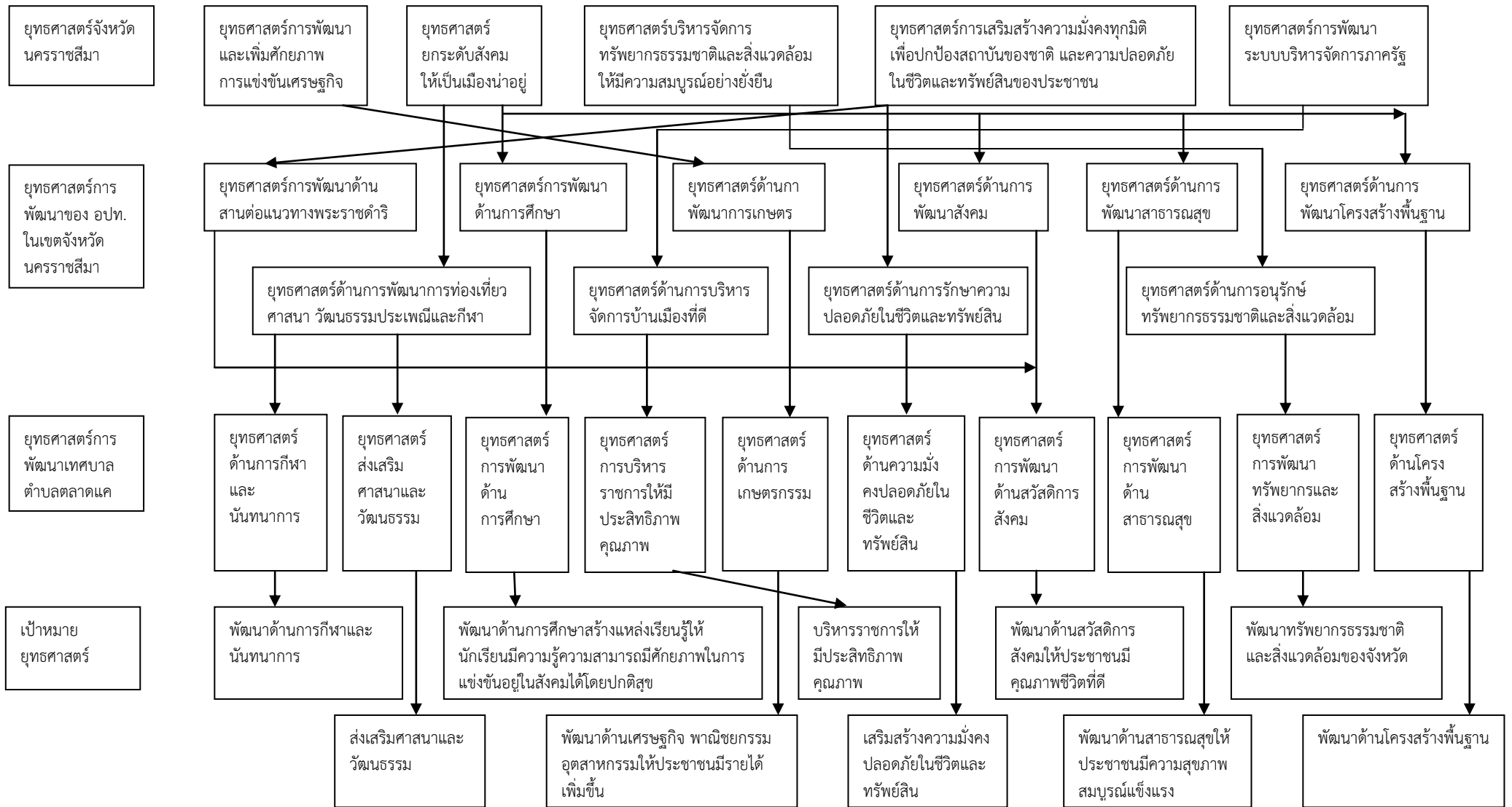

๒.๑ ความสัมพันธ์ระหว่างแผนพัฒนาระดับมหภาค (ต่อ)

(ความเชื่อมโยงยุทธศาสตร์การพัฒนาจังหวัดกับยุทธศาสตร์การพัฒนาขององค์กรปกครองส่วนท้องถิ่น)



๒.๑ ความสัมพันธ์ระหว่างแผนพัฒนาระดับมหภาค (ต่อ)

(ความเชื่อมโยงยุทธศาสตร์การพัฒนาจังหวัดกับยุทธศาสตร์การพัฒนาขององค์กรปกครองส่วนท้องถิ่น)

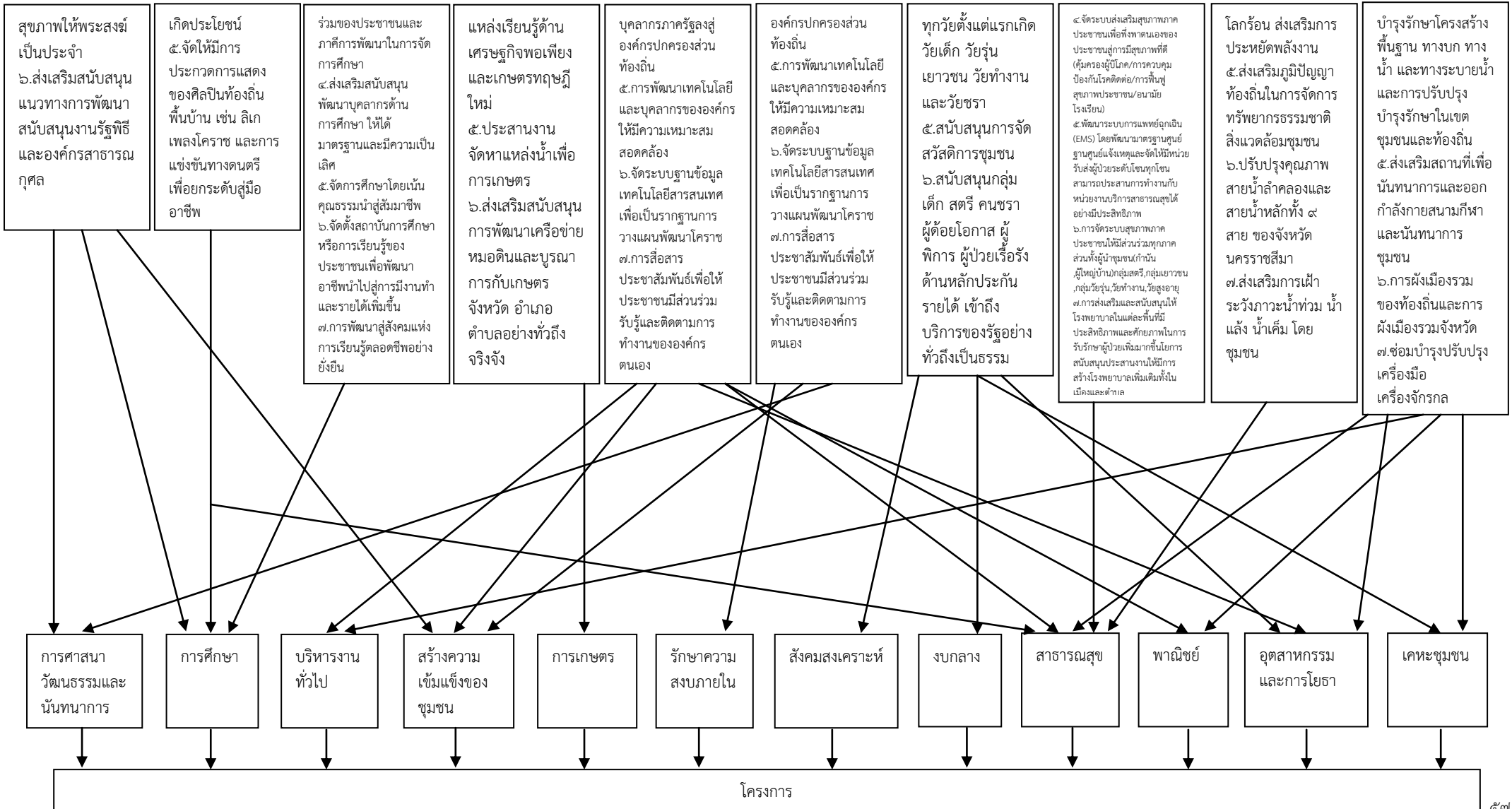

๒.๒ แผนที่ยุทธศาสตร์การพัฒนาระบบเทศบาลตำบลลาดแค (Strategy Map)

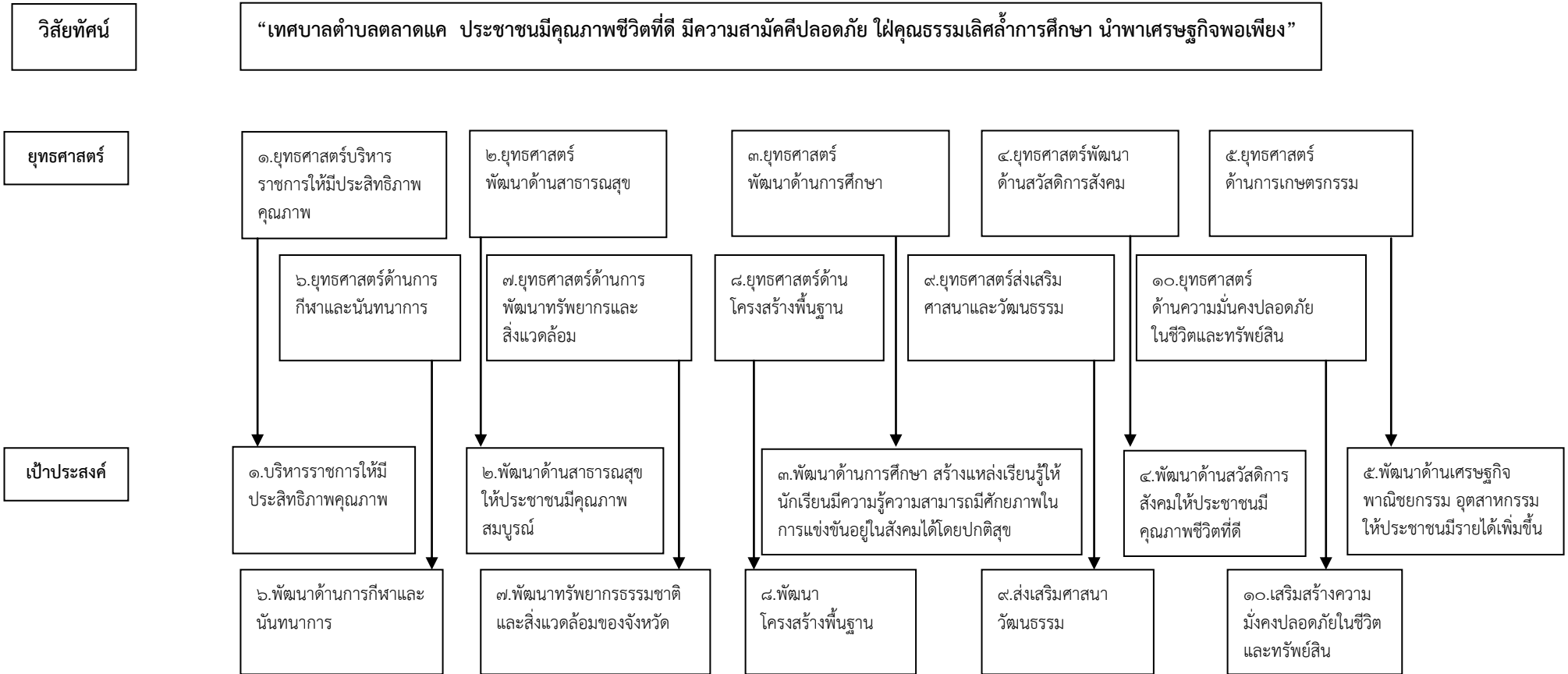

๒.๒ แผนที่ยุทธศาสตร์การพัฒนาของเทศบาลตำบลลาดแค (Strategy Map) (ต่อ)

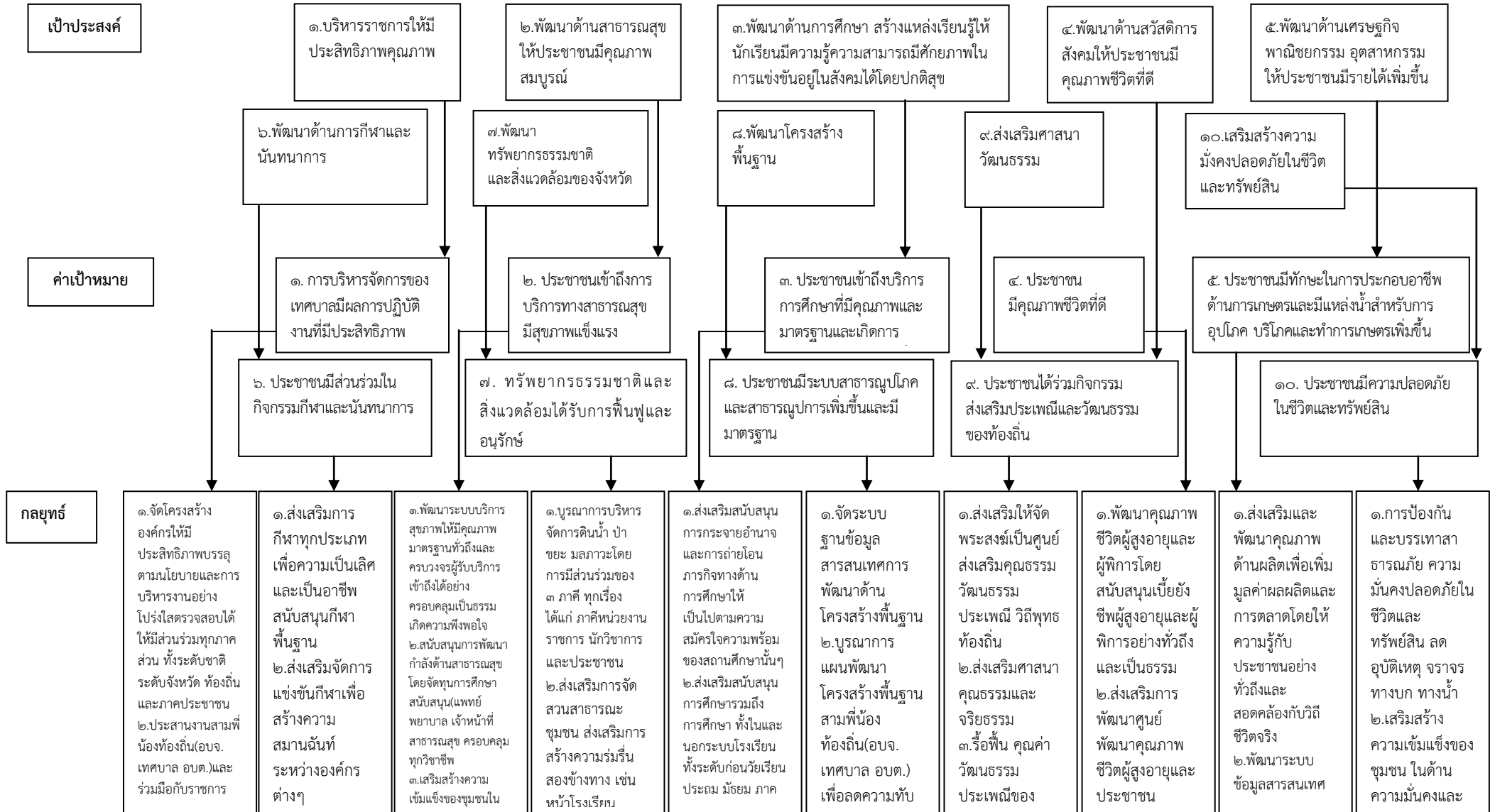

๒.๒ แผนที่ยุทธศาสตร์การพัฒนาของเทศบาลตำบลลาดแค (Strategy Map) (ต่อ)

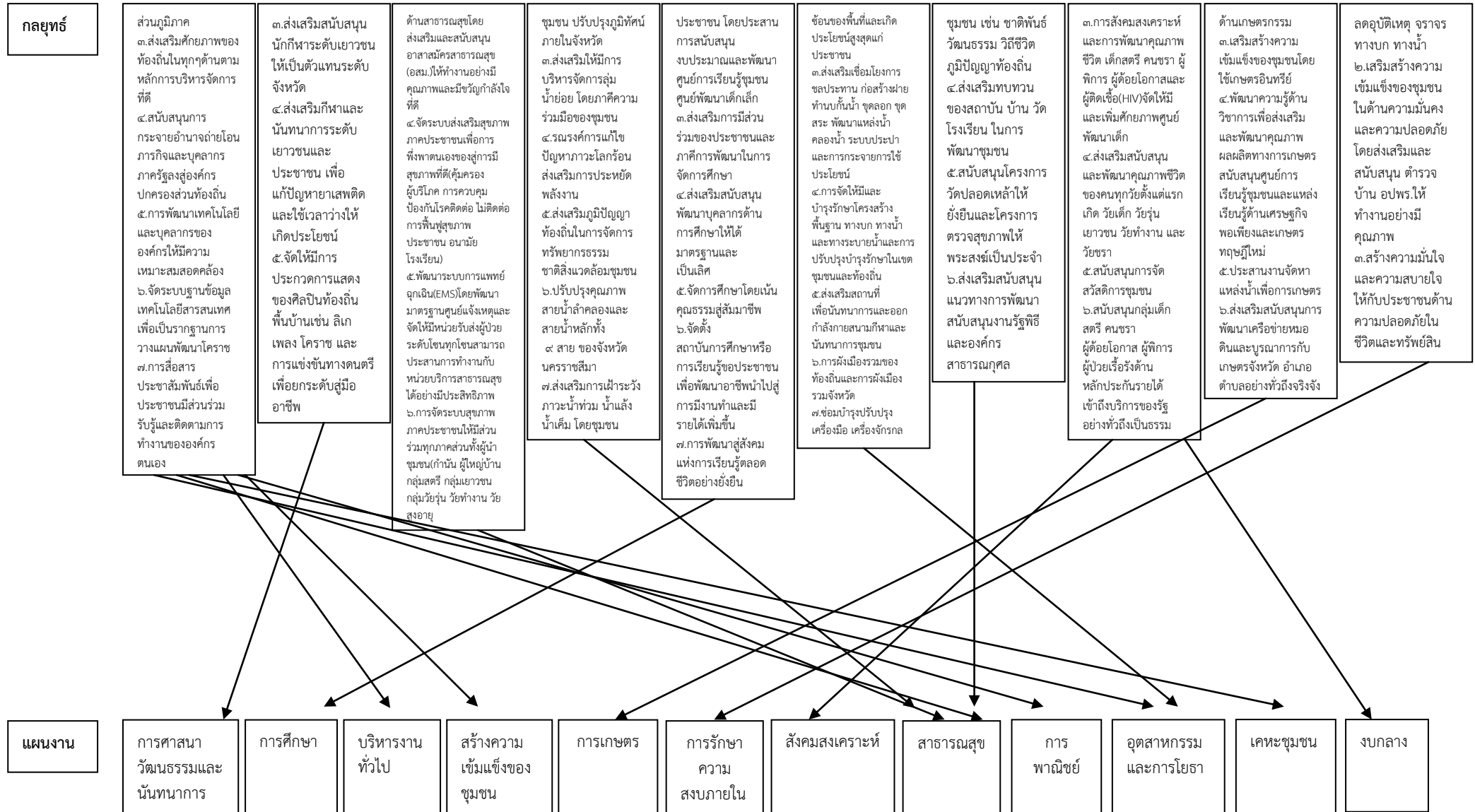

แผนงาน

- การศาสนา วัฒนธรรมและนันทนาการ
- การศึกษา
- บริหารงานทั่วไป
- สร้างความเข้มแข็งของชุมชน
- การเกษตร
- การรักษาความสงบภายใน
- สังคมสงเคราะห์
- สาธารณสุข
- การพาณิชย์
- อุตสาหกรรมและการโยธา
- เคหะชุมชน
- งบกลาง

๒.๓ รายละเอียดยุทธศาสตร์

ความเชื่อมโยง กับยุทธศาสตร์ จังหวัด	ยุทธศาสตร์ อปท.ในเขต จังหวัด	ยุทธศาสตร์ อปท.	เป้าประสงค์	ตัวชี้วัด ผลผลิต/ โครงการ	ค่าเป้าหมาย					ความ ก้าวหน้า ของเป้าหมาย	กลยุทธ์	ผลผลิต/ โครงการ	หน่วยงาน รับผิดชอบ หลัก	หน่วย สนับสนุน
					๒๕๖๑	๒๕๖๒	๒๕๖๓	๒๕๖๔	๒๕๖๕					
ยุทธศาสตร์ที่ ๕ การพัฒนาระบบ บริหารจัดการ ภาครัฐ	ยุทธศาสตร์ที่ ๘ ด้านการบริหาร จัดการบ้านเมือง ที่ดี	ยุทธศาสตร์ที่ ๑ การบริหารราชการ ให้มีประสิทธิภาพ คุณภาพ	บริหารราชการ ให้มีประสิทธิภาพ คุณภาพ	-ชุด อปพร. จำนวน ๒๐ ชุด/ปี -เก้าอี้ จำนวน ๑๐๐ ตัว -ปรับปรุงระบบ งานสารบรรณ -ดำเนินการตาม พระราชดำริและ พระเสาวนีย์ ตามหนังสือสั่งการ อย่างน้อย ๑ ครั้ง/ปี -มีผู้บริหาร สมาชิกสภาครบ ตามจำนวนที่ กฎหมายกำหนด	๒๐	๒๐	๒๐	๒๐	๒๐	๒๐ ชุด/ปี ๑๐๐ ตัว/ปี ๑ ครั้ง/ปี ๑ ครั้ง/ปี ๑ ครั้ง/ปี	ส่งเสริมศักยภาพของ ท้องถิ่นใน ทุกด้านตาม หลักการบริหาร จัดการ ที่ดี	๑.จัดซื้อชุด อปพร.ประกอบด้วย -หมวก,เสื้อยืดซับใน, เสื้อแขนยาว,เข็มขัด อปพร. , รองเท้า อปพร. และที่เกี่ยวข้อง ๒.จัดซื้อเก้าอี้พลาสติกแบบ มีพนักพิง ๓.โครงการเพิ่มประสิทธิภาพการ ปฏิบัติงานด้วย ๕ ส. ๔.โครงการตามแนวทางอัน เนื่องมาจากพระราชดำริ ของพระบาทสมเด็จพระเจ้า อยู่หัวและพระราเสาวนีย์ ของสมเด็จพระนางเจ้า พระบรมราชินีนาถ ๕.โครงการเลือกตั้งนายก เทศมนตรีและสมาชิก สภาเทศบาล	สำนักปลัดฯ สำนักปลัดฯ สำนักปลัดฯ สำนักปลัดฯ	เทศบาล ตำบล ตลาดแค

ความเชื่อมโยง กับยุทธศาสตร์ จังหวัด	ยุทธศาสตร์ อปท.ในเขต จังหวัด	ยุทธศาสตร์ อปท.	เป้าประสงค์	ตัวชี้วัด ผลผลิต/ โครงการ	ค่าเป้าหมาย					ความ ก้าวหน้า ของเป้าหมาย	กลยุทธ์	ผลผลิต/ โครงการ	หน่วยงาน รับผิดชอบ หลัก	หน่วย สนับสนุน
					๒๕๖๑	๒๕๖๒	๒๕๖๓	๒๕๖๔	๒๕๖๕					
				-จัดกิจกรรม ๑ ครั้ง/ปี	๑	๑	๑	๑	๑	๑ ครั้ง/ปี		๖.โครงการส่งเสริมการจัดกิจกรรม ภายในองค์กรโดยเน้นการมีส่วน ร่วมของบุคลากรในหน่วยงาน	สำนักปลัดฯ	เทศบาล ตำบล ตลาดแค
				-เทศบาล มีความสะอาด เรียบร้อย	๑๒	๑๒	๑๒	๑๒	๑๒	๑๒ ครั้ง/ปี		๗.โครงการจ้างเหมาบุคคล เพื่อทำความสะอาดอาคาร สำนักงานเทศบาลตำบลตลาดแค	สำนักปลัดฯ	
				-มีเจ้าหน้าที่ ปฏิบัติงานประจำ ห้องวิทยุสื่อสาร	๑๒	๑๒	๑๒	๑๒	๑๒	๑๒ ครั้ง/ปี		๘.โครงการจ้างเหมาบุคคล เพื่อประจำห้องวิทยุสื่อสาร	สำนักปลัดฯ	
				-อาคารสำนักงาน และบริเวณโดย รอบมีความปลอด ภัยต่อทรัพย์สิน	๑๒	๑๒	๑๒	๑๒	๑๒	๑๒ ครั้ง/ปี		๙.โครงการจ้างเหมาบุคคล เพื่อทำหน้าที่ยามรักษาการณ์	สำนักปลัดฯ	
				- ห้องทำงาน นายกเทศมนตรี มีเครื่องปรับอากาศ	๑					๑ เครื่อง/ปี		๑๐.จัดซื้อเครื่องปรับอากาศชนิด หรือชนิดแขวน ขนาด ๔๐,๐๐๐ บีทียู	สำนักปลัดฯ	
				-ห้องทำงานนายก เทศมนตรีมีชุดโซฟา สำหรับรับรอง	๑	๑	๑	๑	๑	๑ ชุด		๑๑.จัดซื้อชุดโซฟาสำนักงาน	สำนักปลัดฯ	
				เก้าอี้ จำนวน ๕๐ ตัว	๕๐					๕๐ ตัว/ปี		๑๒.จัดซื้อเก้าอี้เบาะนวม	สำนักปลัดฯ	

ความเชื่อมโยง กับยุทธศาสตร์ จังหวัด	ยุทธศาสตร์ อปท.ในเขต จังหวัด	ยุทธศาสตร์ อปท.	เป้าประสงค์	ตัวชี้วัด ผลผลิต/ โครงการ	ค่าเป้าหมาย					ความ ก้าวหน้า ของเป้าหมาย	กลยุทธ์	ผลผลิต/ โครงการ	หน่วยงาน รับผิดชอบ หลัก	หน่วย สนับสนุน
					๒๕๖๑	๒๕๖๒	๒๕๖๓	๒๕๖๔	๒๕๖๕					
				-เครื่องดนตรี จำนวน ๑ ชุด	๑					๑ ชุด		๑๓.จัดซื้อเครื่องดนตรีสำหรับ ทำกิจกรรม ประกอบด้วย - กลองทอมบ้ำพร้อมขาตั้ง จำนวน ๑ ตัว - แคมโบลิน จำนวน ๒ อัน - ลูกแซค จำนวน ๒ คู่	สำนักปลัดฯ	เทศบาล ตำบล ตลาดแค
				-พนักงานและ ลูกจ้างเทศบาล ร้อยละ ๗๐ ได้ พัฒนาความรู้ ด้านงานธุรการ และงานสาร บรรณ๑ ครั้ง/ปี	๑					๑ ครั้ง/ปี		๑๔.โครงการพัฒนาความรู้ด้าน งานธุรการและงานสารบรรณ เทศบาลตำบลตลาดแค	สำนักปลัดฯ	
				-ที่จอด รถดับเพลิง๑แห่ง	๑	๑	๑	๑	๑	๑ แห่ง		๑๕.โครงการจัดหาที่จอด รถดับเพลิง	สำนักปลัดฯ	
				-อย่างน้อย ๖๐% ของสถานประกอบ การทั้งหมด	๑	๑	๑	๑	๑	๑ ครั้ง/ปี		๑๖.โครงการเพิ่มประสิทธิภาพการ จัดเก็บ	สำนักปลัดฯ	
				-จัดทำโครงการ แผนที่ภาษีและ ทะเบียนทรัพย์สิน ของ อปท.	๑	๑	๑	๑	๑	๑ ครั้ง/ปี		๑๗.โครงการแผนที่ภาษี และทะเบียนทรัพย์สิน	กองคลัง	

ความเชื่อมโยง กับยุทธศาสตร์ จังหวัด	ยุทธศาสตร์ อปท.ในเขต จังหวัด	ยุทธศาสตร์ อปท.	เป้าประสงค์	ตัวชี้วัด ผลผลิต/ โครงการ	ค่าเป้าหมาย					ความ ก้าวหน้า ของเป้าหมาย	กลยุทธ์	ผลผลิต/ โครงการ	หน่วยงาน รับผิดชอบ หลัก	หน่วย สนับสนุน
					๒๕๖๑	๒๕๖๒	๒๕๖๓	๒๕๖๔	๒๕๖๕					
				-จ้างเหมา บุคลากร ดำเนินการจัด เก็บเอกสาร	๑๒	๑๒	๑๒	๑๒	๑๒	๑๒ ครั้ง/ปี		๑๘.โครงการจ้างเหมาบุคคล บุคลากรเพื่อจัดระบบเอกสาร ของกองคลัง	กองคลัง	เทศบาล ตำบล ตลาดแค
				-จัดประชุม ชุมชน เพื่อให้ความรู้ใน การเสียภาษี	๑					๑ ครั้ง/ปี		๑๙.โครงการออกสำรวจประเมิน ภาษีบำรุงท้องที่ รอบ ๔ ปี	กองคลัง	
				-จัดเก็บภาษี ตามชุมชน	๑	๑	๑	๑	๑	๑ ครั้ง/ปี		๒๐.โครงการออกจัดเก็บภาษี นอกสถานที่	กองคลัง	
				-โต๊ะทำงาน จำนวน ๑ ชุด	๑					๑ ชุด		๒๑.จัดหาโต๊ะพร้อมเก้าอี้ทำงาน	กองคลัง	
				-ตู้เหล็ก จำนวน ๒ หลัง	๒					๒ หลัง		๒๒.จัดหาตู้เหล็ก - ตู้บานเลื่อนกระจกซ้อน ๑ หลัง ราคาหลังละ ๕,๕๐๐ บาท	กองคลัง	
				-คอมพิวเตอร์โน้ตบุ๊ก จำนวน ๑ ชุด	๑					๑ ชุด		- ตู้เก็บเอกสาร ๔ ลื่นชัก ๑ หลัง ราคาหลังละ ๕,๐๐๐ บาท	กองคลัง	
				-โต๊ะวางคอมพิวเตอร์ พร้อมเก้าอี้	๑					๑ ชุด		๒๓.จัดซื้อคอมพิวเตอร์โน้ตบุ๊ก	กองคลัง	
				-ประเมินผลการ ปฏิบัติงานกองคลัง	๑	๑	๑	๑	๑	๑ ครั้ง/ปี		๒๔.จัดหาโต๊ะวางคอมพิวเตอร์ พร้อมเก้าอี้	กองคลัง	
												๒๕.โครงการสำรวจความพึงพอใจ ในการปฏิบัติงานด้านการคลัง	กองคลัง	

ความเชื่อมโยง กับยุทธศาสตร์ จังหวัด	ยุทธศาสตร์ อปท.ในเขต จังหวัด	ยุทธศาสตร์ อปท.	เป้าประสงค์	ตัวชี้วัด ผลผลิต/ โครงการ	ค่าเป้าหมาย					ความ ก้าวหน้า ของเป้าหมาย	กลยุทธ์	ผลผลิต/ โครงการ	หน่วยงาน รับผิดชอบ หลัก	หน่วย สนับสนุน
					๒๕๖๑	๒๕๖๒	๒๕๖๓	๒๕๖๔	๒๕๖๕					
				-จัดกิจกรรม ๑ ครั้ง/ปี	๑	๑	๑	๑	๑	๑ ครั้ง/ปี		๒๖.โครงการส่งเสริมการจัด กิจกรรมภายในองค์กรโดยเน้น การมีส่วนร่วมของบุคลากรใน หน่วยงาน	กองวิชาการฯ	เทศบาล ตำบล ตลาดแค
				-พนักงาน ลูกจ้าง ของเทศบาลได้พัฒนา ความรู้ความสามารถ อย่างน้อย ๑ ครั้ง/ปี	๑	๑	๑	๑	๑	๑ ครั้ง/ปี		๒๗.โครงการทัศนศึกษาดูงาน ด้านวิชาการ	กองวิชาการฯ	
				-จัดทำเทศบัญญัติ งบประมาณรายจ่าย ตามระเบียบ ที่กำหนด	๑	๑	๑	๑	๑	๑ ครั้ง/ปี		๒๘.โครงการจัดทำเทศบัญญัติ งบประมาณรายจ่าย	กองวิชาการฯ	
				-ตู้เหล็ก มอก. จำนวน ๑ หลัง	๑	๑	๑	๑	๑	๑ หลัง		๒๙.จัดซื้อตู้เหล็ก มอก. ขนาด ๒ บาน เปิด	กองวิชาการฯ	
				-มีความรวดเร็ว ในการบริการ ประชาชน	๑	๑	๑	๑	๑	๑ ครั้ง/ปี		๓๐.โครงการปรับปรุงลดขั้นตอน ในการปฏิบัติงาน	กองวิชาการฯ	
				-เครื่องตัดหญ้า จำนวน ๒ เครื่อง	๑					๑ เครื่อง		๓๑.จัดซื้อเครื่องตัดหญ้า (ตามมาตรฐานครุภัณฑ์)	กองสาธารณสุขฯ	

ความเชื่อมโยง กับยุทธศาสตร์ จังหวัด	ยุทธศาสตร์ อปท.ในเขต จังหวัด	ยุทธศาสตร์ อปท.	เป้าประสงค์	ตัวชี้วัด ผลผลิต/ โครงการ	ค่าเป้าหมาย					ความ ก้าวหน้า ของเป้าหมาย	กลยุทธ์	ผลผลิต/ โครงการ	หน่วยงาน รับผิดชอบ หลัก	หน่วย สนับสนุน
					๒๕๖๑	๒๕๖๒	๒๕๖๓	๒๕๖๔	๒๕๖๕					
				-ตลาดสด ตลาดไนท์ห้องน้ำ เทศบาลตำบล ตลาดแคและบริเวณ โดยรอบมีความ สะอาดเรียบร้อย -จัดซื้อรถตัดหญ้า ชุดหลัง ชนิดขับ เคลื่อน ๔ ล้อ -เครื่องเสียง จำนวน ๑ ชุด	๑๒	๑๒	๑๒	๑๒	๑๒	๑๒ ครั้ง/ปี	๓๒.โครงการจ้างเหมาทำความสะอาด สะอาดตลาดเทศบาลตำบลตลาดแค	กองสาธารณสุขฯ	เทศบาล ตำบล ตลาดแค	
					๑	๑	๑	๑	๑	๑ คัน	๓๓.จัดซื้อรถตัดหญ้าชุดหลัง ชนิดขับเคลื่อน ๔ ล้อ (ตามมาตราฐานครุภัณฑ์)	กองสาธารณสุขฯ		
					๑	๑	๑	๑	๑	๑ ชุด	๓๔.จัดซื้อเครื่องเสียง จำนวน ๑ ชุด (ตามแบบที่มีจำหน่ายทั่วไปใน ท้องตลาด) ประกอบด้วย ๑. เพาเวอร์ Honic GHA ๓๐๐๐ จำนวน ๑ เครื่อง ๒. ตู้ไม้อัดแท่งขอบเหล็ก ขนาด ๑๘ นิ้ว จำนวน ๒ หลัง ๓. ตู้ RCF พร้อมดอก ขนาด ๑๕ นิ้ว จำนวน ๒ หลัง ๔. สายลำโพงพร้อมอุปกรณ์แจ๊ค จำนวน ๑ ชุด ๕. ไมค์ลอย UHF จำนวน ๑ ชุด ๖. ไมค์สาย จำนวน ๑ ชุด	กองสาธารณสุขฯ		

ความเชื่อมโยง กับยุทธศาสตร์ จังหวัด	ยุทธศาสตร์ อปท.ในเขต จังหวัด	ยุทธศาสตร์ อปท.	เป้าประสงค์	ตัวชี้วัด ผลผลิต/ โครงการ	ค่าเป้าหมาย					ความ ก้าวหน้า ของเป้าหมาย	กลยุทธ์	ผลผลิต/ โครงการ	หน่วยงาน รับผิดชอบ หลัก	หน่วย สนับสนุน
					๒๕๖๑	๒๕๖๒	๒๕๖๓	๒๕๖๔	๒๕๖๕					
				-รถจักรยานยนต์ อเนกประสงค์ พร้อมกระบะไฮ ดรอลิก จำนวน๑คัน	๑	๑	๑	๑	๑	๑ คัน		๓๕.จัดซื้อรถจักรยานยนต์ อเนกประสงค์พร้อมกระบะไฮ ดรอลิก ขนาดไม่น้อยกว่า ๑๔๙ ซีซี	กองสาธารณสุขฯ	เทศบาล ตำบล ตลาดแค
				-จำนวน ๑ คัน	๑	๑	๑	๑	๑	๑ คัน		๓๖.รถบรรทุกขยะ ขนาด ๑ ตัน ปริมาตรกระบะกสูบไม่ต่ำกว่า ๒,๔๐๐ ซีซี	กองสาธารณสุขฯ	
				-จำนวน ๑ คัน	๑	๑	๑	๑	๑	๑ คัน		แบบเปิดข้างเทท้าย จำนวน ๑ คัน ๓๗.รถบรรทุกขยะ ขนาด ๖ ตัน ๖ ล้อ ปริมาตรกระบะกสูบไม่ต่ำกว่า ๖,๐๐๐ ซีซี	กองสาธารณสุขฯ	
				-จำนวน ๑ คัน	๑	๑	๑	๑	๑	๑ คัน		แบบอัดท้าย จำนวน ๑ คัน ๓๘.รถพยาบาลฉุกเฉิน (รถกระบะ) ปริมาตรกระบะกสูบ ไม่ต่ำกว่า ๒,๔๐๐ ซีซี	กองสาธารณสุขฯ	
				-รถอีแต่น ๖ ล้อดีม จำนวน ๑ คัน	๑	๑	๑	๑	๑	๑ คัน		๓๙.รถอีแต่น ๖ ล้อดีม จำนวน ๑ คัน	กองสาธารณสุขฯ	
				-จำนวน ๒ หลัง	๒	๒	๒	๒	๒	๒ หลัง		๔๐.จัดซื้อตู้เก็บเอกสาร ชนิดเหล็ก๒ บานเปิด มอก.	กองช่าง	
				-เครื่องพิมพ์ชนิด เลเซอร์ชนิด LED ๑ เครื่อง	๑	๑	๑	๑	๑	๑ เครื่อง		๔๑.จัดซื้อเครื่องพิมพ์ชนิดเลเซอร์/ ชนิด LED ขาวดำสำหรับกระดาษ ขนาด A๓ จำนวน ๑ เครื่อง	กองช่าง	

ความเชื่อมโยง กับยุทธศาสตร์ จังหวัด	ยุทธศาสตร์ อปท.ในเขต จังหวัด	ยุทธศาสตร์ อปท.	เป้าประสงค์	ตัวชี้วัด ผลผลิต/ โครงการ	ค่าเป้าหมาย					ความ ก้าวหน้า ของเป้าหมาย	กลยุทธ์	ผลผลิต/ โครงการ	หน่วยงาน รับผิดชอบ หลัก	หน่วย สนับสนุน
					๒๕๖๑	๒๕๖๒	๒๕๖๓	๒๕๖๔	๒๕๖๕					
				-เครื่องคอมพิวเตอร์ จำนวน ๑ ชุด	๑	๑	๑	๑	๑	๑ ชุด		๔๒.ครุภัณฑ์คอมพิวเตอร์ ๑.เครื่องคอมพิวเตอร์สำหรับ ประมวลผล (จอขนาดไม่น้อยกว่า ๑๘.๕ นิ้ว) จำนวน ๑ เครื่อง ราคา ๒๙,๐๐๐ บาท ๒.เครื่องสำรองไฟ ขนาด ๘๐๐VA จำนวน ๑ เครื่อง ราคา ๓,๒๐๐ บาท (ราคาและคุณลักษณะตาม มาตรฐานครุภัณฑ์คอมพิวเตอร์)	กองช่าง	เทศบาล ตำบล ตลาดแค
				-เพิ่มประสิทธิภาพ ในการทำงานภายใน กองช่างมากขึ้น	๑	๑	๑	๑	๑	๑ ครั้ง/ปี		๔๓.โครงการจ้างเหมาแรงงาน ปฏิบัติงานกองช่าง	กองช่าง	
				-การทำงานเกิด ประสิทธิผลและ นำข้อมูลที่ได้มา ปฏิบัติงาน	๑	๑	๑	๑	๑	๑ ครั้ง/ปี		๔๔.ค่าธรรมเนียมเบ็ดเตล็ด เกี่ยวกับการตรวจสอบข้อมูล ด้านงานรังวัด งานทะเบียน ที่ดินด้านประเมินราคาและ ข้อมูลอื่นๆ	กองช่าง	
				-เพื่อดำเนินการ วางผังและจัดทำ ผังเมืองรวม ชุมชน	๑	๑	๑	๑	๑	๑ ครั้ง/ปี		๔๕.โครงการจัดทำผังเมืองรวม ผังชุมชนเทศบาลตำบลตลาดแค	กองช่าง	

ความเชื่อมโยง กับยุทธศาสตร์ จังหวัด	ยุทธศาสตร์ อปท.ในเขต จังหวัด	ยุทธศาสตร์ อปท.	เป้าประสงค์	ตัวชี้วัด ผลผลิต/ โครงการ	ค่าเป้าหมาย					ความ ก้าวหน้า ของเป้าหมาย	กลยุทธ์	ผลผลิต/ โครงการ	หน่วยงาน รับผิดชอบ หลัก	หน่วย สนับสนุน
					๒๕๖๑	๒๕๖๒	๒๕๖๓	๒๕๖๔	๒๕๖๕					
				-เครื่องสำรองไฟ จำนวน ๒ เครื่อง	๒	๒	๒	๒	๒	๒ เครื่อง		๔๖.จัดซื้อเครื่องสำรองไฟ ขนาด ๘๐๐VA จำนวน ๒ เครื่อง ราคา เครื่องละ ๓,๒๐๐ บาท (ราคา และคุณลักษณะตามมาตรฐาน ครุภัณฑ์คอมพิวเตอร์)	กองช่าง	เทศบาล ตำบล ตลาดแค
				-กล้องถ่ายภาพความ ละเอียดไม่น้อยกว่า๑๘ ล้านพิกเซล	๑	๑	๑	๑	๑	๑ ครั้ง/ปี		๔๗.จัดซื้อกล้องดิจิตอลความ ละเอียดไม่น้อยกว่า ๑๘ ล้านพิกเซล	กองช่าง	
				-เก้าอี้สำหรับ ปฏิบัติงาน ๑ ตัว	๑	๑	๑	๑	๑	๑ ตัว		๔๘.จัดซื้อเก้าอี้แบบมีล้อเลื่อน หลัง มีเท้าแขน ปรับระดับได้ตาม แบบที่มีจำหน่ายทั่วไปในท้องตลาด จำนวน ๑ ตัว (ราคาตามท้องตลาด)	กองช่าง	
				-ประชาชนมีน้ำ ประปาใช้ใน เพียงพอต่อการ ชีวิตประจำวัน	๑	๑	๑	๑	๑	๑ เครื่อง		๔๙.เครื่องสูบน้ำชนิดหยดโข่ง อัตราการการสูบน้ำไม่น้อยกว่า ๔๐ ลบ.ม./ชั่วโมง สูงสูงไม่น้อย กว่า ๒๕ เมตร	กองการประปา	
				-ประชาชนได้ ใช้น้ำประปาที่มี คุณภาพได้ มาตรฐานและ เพียงพอต่อการ ใช้ในชีวิประจำวัน	๒	๒	๒	๒	๒	๒ เครื่อง		๕๐.เครื่องจ่ายสารเคมี ขนาด อัตราการจ่าย ๒๕ ลิตร/ชั่วโมง แรงดัน ๑๒ บา จำนวน ๒ เครื่อง	กองการประปา	

ความเชื่อมโยง กับยุทธศาสตร์ จังหวัด	ยุทธศาสตร์ อปท.ในเขต จังหวัด	ยุทธศาสตร์ อปท.	เป้าประสงค์	ตัวชี้วัด ผลผลิต/ โครงการ	ค่าเป้าหมาย					ความ ก้าวหน้า ของเป้าหมาย	กลยุทธ์	ผลผลิต/ โครงการ	หน่วยงาน รับผิดชอบ หลัก	หน่วย สนับสนุน
					๒๕๖๑	๒๕๖๒	๒๕๖๓	๒๕๖๔	๒๕๖๕					
				จ้างเหมาทำ ความสะอาด อาคารบ้านพัก คนชรา จำนวน ๑ อัตรา -จ้างเหมารักษา ความปลอดภัย อาคารบ้านพัก คนชรา เทศบาล ตำบลตลาดแค จำนวน ๑ อัตรา -จ้างเหมารักษา ความปลอดภัย อาคารร้านค้าชุมชน เทศบาลตำบลตลาดแค จำนวน ๑ อัตรา -ประชาชนที่เข้า รับบริการมีความ สะดวกและรวดเร็ว มากขึ้น	๑๒	๑๒	๑๒	๑๒	๑๒	๑๒ ครั้ง/ปี		๕๑.โครงการจ้างเหมาทำความสะอาด สะอาดอาคารบ้านพักคนชรา เทศบาลตำบลตลาดแค	กองสวัสดิการฯ	เทศบาล ตำบล ตลาดแค
				จ้างเหมาทำ ความสะอาด อาคารบ้านพัก คนชรา จำนวน ๑ อัตรา -จ้างเหมารักษา ความปลอดภัย อาคารบ้านพัก คนชรา เทศบาล ตำบลตลาดแค จำนวน ๑ อัตรา -จ้างเหมารักษา ความปลอดภัย อาคารร้านค้าชุมชน เทศบาลตำบลตลาดแค จำนวน ๑ อัตรา -ประชาชนที่เข้า รับบริการมีความ สะดวกและรวดเร็ว มากขึ้น	๑๒	๑๒	๑๒	๑๒	๑๒	๑๒ ครั้ง/ปี		๕๒.โครงการจ้างเหมารักษา ความปลอดภัยอาคารบ้านพัก คนชรา เทศบาลตำบลตลาดแค	กองสวัสดิการฯ	
				จ้างเหมาทำ ความสะอาด อาคารบ้านพัก คนชรา จำนวน ๑ อัตรา -จ้างเหมารักษา ความปลอดภัย อาคารร้านค้าชุมชน เทศบาลตำบลตลาดแค จำนวน ๑ อัตรา -ประชาชนที่เข้า รับบริการมีความ สะดวกและรวดเร็ว มากขึ้น	๑๒	๑๒	๑๒	๑๒	๑๒	๑๒ ครั้ง/ปี		๕๓.โครงการจ้างเหมารักษาความ ปลอดภัยอาคารร้านค้าชุมชน เทศบาลตำบลตลาดแค	กองสวัสดิการฯ	
				จ้างเหมาทำ ความสะอาด อาคารบ้านพัก คนชรา จำนวน ๑ อัตรา -ประชาชนที่เข้า รับบริการมีความ สะดวกและรวดเร็ว มากขึ้น	๑	๑	๑	๑	๑	๑ ครั้ง/ปี		โครงการปรับปรุงกระบวนการ และลดขั้นตอนการให้บริการ ประชาชนด้านการสาธารณสุข เพื่อเพิ่มประสิทธิภาพในการ บริการแก่ประชาชนในเขต เทศบาลตำบลตลาดแค	สาธารณสุขฯ	

ความเชื่อมโยง กับยุทธศาสตร์ จังหวัด	ยุทธศาสตร์ อปท.ในเขต จังหวัด	ยุทธศาสตร์ อปท.	เป้าประสงค์	ตัวชี้วัด ผลผลิต/ โครงการ	ค่าเป้าหมาย					ความ ก้าวหน้า ของเป้าหมาย	กลยุทธ์	โครงการ	หน่วยงาน รับผิดชอบ หลัก	หน่วย สนับสนุน
					๒๕๖๑	๒๕๖๒	๒๕๖๓	๒๕๖๔	๒๕๖๕					
				-ผู้บริหารและสมาชิก สภาได้พัฒนาความรู้ ความสามารถ อย่างน้อย ๑ ครั้ง/ปี	๑	๑	๑	๑	๑	๑ ครั้ง/ปี	การพัฒนาเทคโนโลยี และบุคลากรขอ องค์กรให้มีความ เหมาะสมสอดคล้อง	๑.โครงการฝึกอบรมเพิ่ม ประสิทธิภาพผู้บริหารท้องถิ่น สมาชิกสภาท้องถิ่นเทศบาล	สำนักปลัดฯ	เทศบาล ตำบล ตลาดแค
				-พนักงาน ลูกจ้างของเทศบาล ร้อยละ ๗๐ ได้ อบรมเพื่อพัฒนา ความรู้ความสามารถ อย่างน้อย ๑ ครั้ง/ปี	๑	๑	๑	๑	๑	๑ ครั้ง/ปี		๒.โครงการพัฒนาศักยภาพ บุคลากรของเทศบาลตำบล ตลาดแค	สำนักปลัดฯ	
				-กิจกรรมวันเทศบาล ๑ ครั้ง/ปี	๑	๑	๑	๑	๑	๑ ครั้ง/ปี		๓.โครงการจัดงานวันเทศบาล	สำนักปลัดฯ	
				-กิจกรรมวันท้องถิ่นไทย ๑ ครั้ง/ปี	๑	๑	๑	๑	๑	๑ ครั้ง/ปี		๔.โครงการจัดงานวันท้องถิ่นไทย	สำนักปลัดฯ	
				-ดำเนินการพัฒนาระบบ ข้อมูลและฐานข้อมูล บุคลากร ๒ ครั้ง /ปี	๒	๒	๒	๒	๒	๒ ครั้ง/ปี		๕.โครงการจัดทำฐานข้อมูล บุคลากร	สำนักปลัดฯ	
				-จัดทำแผนพัฒนา บุคลากรรายบุคคล ๑ ครั้ง/ปี	๑	๑	๑	๑	๑	๑ ครั้ง/ปี		๖.โครงการจัดทำแผนพัฒนา บุคลากรรายบุคคล	สำนักปลัดฯ	

ความเชื่อมโยง กับยุทธศาสตร์ จังหวัด	ยุทธศาสตร์ อปท.ในเขต จังหวัด	ยุทธศาสตร์ อปท.	เป้าประสงค์	ตัวชี้วัด ผลผลิต/ โครงการ	ค่าเป้าหมาย					ความ ก้าวหน้า ของเป้าหมาย	กลยุทธ์	ผลผลิต/ โครงการ	หน่วยงาน รับผิดชอบ หลัก	หน่วย สนับสนุน
					๒๕๖๑	๒๕๖๒	๒๕๖๓	๒๕๖๔	๒๕๖๕					
				-ร้อยละ ๕๐ ของ ผู้บริหาร พนักงานและ ลูกจ้าง ของเทศบาลฯ ได้พัฒนาความรู้	๑	๑	๑	๑	๑	๑ ครั้ง/ปี		๗.โครงการอบรมภาษาอังกฤษ แก่ผู้บริหาร พนักงาน ลูกจ้าง เทศบาลตำบลตลาดแค	สำนักปลัดฯ	เทศบาล ตำบล ตลาดแค
				-บุคลากรมีความรู้ ความเข้าใจใน ด้านต่างๆ และ สามารถนำมา ปรับใช้ใน การปฏิบัติงานได้	๑	๑	๑	๑	๑	๑ ครั้ง/ปี		๘.ฝึกอบรมและพัฒนาศักยภาพ ให้แก่พนักงานและลูกจ้างกองคลัง	กองคลัง	
				-จัดฝึกอบรม ๑ ครั้ง/ปี	๑	๑	๑	๑	๑	๑ ครั้ง/ปี		๙.โครงการฝึกอบรมเชิงปฏิบัติ จัดทำแผนระดับสำนัก/กอง		
				-พัฒนาระบบ สารสนเทศ อย่างน้อย ๑ ครั้ง/ปี	๑	๑	๑	๑	๑	๑ ครั้ง/ปี	จัดระบบฐานข้อมูล เทคโนโลยีสารสนเทศ เพื่อเป็นรากฐาน	๑.โครงการพัฒนาระบบ สารสนเทศ	สำนักปลัดฯ	
				-ออกแบบประเมิน ผลการปฏิบัติงาน ของหน่วยงาน	๑	๑	๑	๑	๑	๑ ครั้ง/ปี	การวางแผน พัฒนาโคราช	๒.เพิ่มศักยภาพการปฏิบัติงาน ของพนักงาน	กองคลัง	
				-ดำเนินการประเมินผล การใช้จ่ายงบประมาณ ๔ ครั้ง/ปี	๔	๔	๔	๔	๔	๔ ครั้ง/ปี		๓.โครงการติดตามประเมินผล การใช้จ่ายงบประมาณของ เทศบาล	กองวิชาการฯ	

ความเชื่อมโยง กับยุทธศาสตร์ จังหวัด	ยุทธศาสตร์ อปท.ในเขต จังหวัด	ยุทธศาสตร์ อปท.	เป้าประสงค์	ตัวชี้วัด ผลผลิต/ โครงการ	ค่าเป้าหมาย					ความ ก้าวหน้า ของเป้าหมาย	กลยุทธ์	ผลผลิต/ โครงการ	หน่วยงาน รับผิดชอบ หลัก	หน่วย สนับสนุน
					๒๕๖๑	๒๕๖๒	๒๕๖๓	๒๕๖๔	๒๕๖๕					
				มีข้อมูลพื้นฐาน เพื่อใช้ในการวาง แผนพัฒนา เทศบาล	๑	๑	๑	๑	๑	๑ ครั้ง/ปี		๔.โครงการจัดเก็บข้อมูลประกอบ การวางแผนพัฒนาเทศบาล	กองวิชาการฯ	เทศบาล ตำบล ตลาดแค
				- ระยะเวลาในการ บริการในแต่ละ กระบวนการ - ผลสำรวจความ พึงพอใจในการ ให้บริการ	๑	๑	๑	๑	๑	๑ ครั้ง/ปี	การสื่อสาร เพื่อให้ ประชาชนมีส่วนร่วม รับรู้และติดตาม การทำงานขององค์กร ตนเอง	๑.โครงการปรับปรุงและพัฒนา ระบบงานทะเบียนราษฎร	สำนักปลัดฯ	
				-จัดประชุม ชุมชน เพื่อให้ความรู้ใน การเสียภาษี	๑	๑	๑	๑	๑	๑ ครั้ง/ปี		๒.โครงการอบรมให้ความรู้ให้แก่ ประชาชนในการเสียภาษี	กองคลัง	
				-จัดทำสื่อเผยแพร่ ผลงานของเทศบาล	๑	๑	๑	๑	๑	๑ ครั้ง/ปี		๓.โครงการจัดทำสื่อเผยแพร่ ผลงานของเทศบาล	กองวิชาการฯ	
				-ประชาชนร้อยละ ๘๐ มีความพึงพอใจในการ ให้บริการของเทศบาล	๑	๑	๑	๑	๑	๑ ครั้ง/ปี		๔.โครงการสำรวจความพึงพอใจ ของประชาชนในการให้บริการ ของเทศบาล	กองวิชาการฯ	
				-จัดทำการประเมินผลการ ปฏิบัติราชการ ๒ ครั้ง/ปี	๒	๒	๒	๒	๒	๒ ครั้ง/ปี		๕.โครงการประเมินผลการปฏิบัติ ราชการ	กองวิชาการฯ	

ความเชื่อมโยง กับยุทธศาสตร์ จังหวัด	ยุทธศาสตร์ อปท.ในเขต จังหวัด	ยุทธศาสตร์ อปท.	เป้าประสงค์	ตัวชี้วัด ผลผลิต/ โครงการ	ค่าเป้าหมาย					ความ ก้าวหน้า ของเป้าหมาย	กลยุทธ์	ผลผลิต/ โครงการ	หน่วยงาน รับผิดชอบ หลัก	หน่วย สนับสนุน
					๒๕๖๑	๒๕๖๒	๒๕๖๓	๒๕๖๔	๒๕๖๕					
				ปรับปรุงระบบ กระจายเสียง อย่างน้อย ๑ ครั้ง/ปี	๑	๑	๑	๑	๑	๑ ครั้ง/ปี		๖.โครงการปรับปรุงระบบ การกระจายเสียงและการสื่อสาร ประชาสัมพันธ์ข่าวสาร	กองวิชาการฯ	เทศบาล ตำบล ตลาดแค
				-จัดทำรายงาน การติดตาม ๒ ครั้ง/ปี	๒	๒	๒	๒	๒	๒ ครั้ง/ปี		๗.โครงการจัดทำรายงาน การติดตามประเมินผลแผน พัฒนาเทศบาล	กองวิชาการฯ	
				-ระดับความสำเร็จ ของการดำเนิน โครงการ/กิจกรรม	๑	๑	๑	๑	๑	๑ ครั้ง/ปี		๘.โครงการจัดทำแผนชุมชน	กองสวัสดิการฯ	
				-จัดทำแผนพัฒนา ท้องถิ่นตามระเบียบ ที่กำหนด	๑	๑	๑	๑	๑	๑ ครั้ง/ปี		๙.โครงการจัดทำแผนพัฒนา ท้องถิ่นสี่ปี	กองวิชาการฯ	
				-จัดกิจกรรม ๑ ครั้ง/ปี	๑	๑	๑	๑	๑	๑ ครั้ง/ปี		๑๐.โครงการเทศบาล พบประชาชน	กองวิชาการฯ	
				-ประชาชน ร้อยละ ๗๕ มี ส่วนร่วมในการ จัดทำแผนพัฒนา	๑	๑	๑	๑	๑	๑ ครั้ง/ปี		๑๑.โครงการประชาคม เพื่อจัดทำแผนพัฒนาเทศบาล	กองวิชาการฯ	
				-จัดกิจกรรม ๑ ครั้ง/ปี	๑	๑	๑	๑	๑	๑ ครั้ง/ปี		๑๒.โครงการรณรงค์เผยแพร่ ประชาธิปไตย	กองวิชาการฯ	

ความเชื่อมโยง กับยุทธศาสตร์ จังหวัด	ยุทธศาสตร์ อปท.ในเขต จังหวัด	ยุทธศาสตร์ อปท.	เป้าประสงค์	ตัวชี้วัด ผลผลิต/ โครงการ	ค่าเป้าหมาย					ความ ก้าวหน้า ของเป้าหมาย	กลยุทธ์	ผลผลิต/ โครงการ	หน่วยงาน รับผิดชอบ หลัก	หน่วย สนับสนุน
					๒๕๖๑	๒๕๖๒	๒๕๖๓	๒๕๖๔	๒๕๖๕					
				-ปรับปรุงสำนัก งานให้มีสิ่งอำนวยความสะดวก ความสะดวกอย่างน้อย ๑ ครั้ง/ปี -ชุมชนมีเสียง ตามสายครบทั้ง ๑๐ ชุมชน	๑	๑	๑	๑	๑	๑ ครั้ง/ปี ๑๐ ชุมชน		๑๓.โครงการปรับปรุงสำนักงาน เพื่อรองรับการบริการสู่ประชาคม อาเซียน ๑๔.เสียงตามสาย	สำนักปลัดฯ สำนักปลัดฯ	เทศบาล ตำบล ตลาดแค

ความเชื่อมโยง กับยุทธศาสตร์ จังหวัด	ยุทธศาสตร์ อปท.ในเขต จังหวัด	ยุทธศาสตร์ อปท.	เป้าประสงค์	ตัวชี้วัด ผลผลิต/ โครงการ	ค่าเป้าหมาย					ความ ก้าวหน้า ของเป้าหมาย	กลยุทธ์	ผลผลิต/ โครงการ	หน่วยงาน รับผิดชอบ หลัก	หน่วย สนับสนุน	
					๒๕๖๑	๒๕๖๒	๒๕๖๓	๒๕๖๔	๒๕๖๕						
ยุทธศาสตร์ที่ ๒ ยกระดับสังคม ให้เป็นเมืองน่าอยู่ ตามแนวทาง เศรษฐกิจพอเพียง	ยุทธศาสตร์ที่ ๕ ด้านการพัฒนา สาธารณสุข	ยุทธศาสตร์ที่ ๒ การพัฒนา ด้านสาธารณสุข	พัฒนา ด้านสาธารณสุข ให้ประชาชน มีสุขภาพสมบูรณ์ แข็งแรง	-พัฒนาศักยภาพ เครือข่ายผู้นำ ด้านสุขภาพ ๑ ครั้ง/ปี -พัฒนาความรู้ อสม.	๑	๑	๑	๑	๑	๑ ครั้ง/ปี	เสริมสร้างความ เข้มแข็งของชุมชน ในด้านสาธารณสุข โดยส่งเสริมและ สนับสนุนอาสาสมัคร สาธารณสุข (อสม.) ให้ทำงานอย่างมี คุณภาพและมี ขวัญกำลังใจที่ดี	๑.โครงการพัฒนา เครือข่ายผู้นำ ด้านสุขภาพชุมชน	กองสาธารณสุขฯ	-รพสต. ตลาดแค -สสอ.โนนสูง	
				-จำนวนผู้ป่วย โรคพิษสุนัขบ้า และสุนัขจรจัด ในเขตเทศบาล ลดลง	๑	๑	๑	๑	๑	๑ ครั้ง/ปี ๑๐ ชุมชน	จัดระบบส่งเสริมสุข ภาพภาคประชาชน เพื่อการพึ่งพาตนเอง ของประชาชน ส่งการ มีสุขภาพที่ดี (คุ้มครอง ผู้บริโภค/การควบคุม ป้องกันโรคติดต่อ/ ไม่ติดต่อ/การฟื้นฟู สุขภาพประชาชน/ อนามัยโรงเรียน)	๑. เพื่อกระตุ้นให้ประชาชนใน ชุมชน โดยเฉพาะแกนนำด้าน สุขภาพ อสม. อปท. ผู้นำชุมชน เห็นถึงความสำคัญ มีความรู้และ ความสามารถดูแลประชาชนใน ชุมชนตนเองได้		กองสาธารณสุขฯ	-รพสต. ตลาดแค -สสอ.โนนสูง
				-เครือข่ายด้านการ คุ้มครองผู้บริโภค ขึ้นในพื้นที่เพิ่มขึ้น	๑	๑	๑	๑	๑	๑ ครั้ง/ปี		๒.โครงการสร้างเครือข่าย คุ้มครองผู้บริโภค (อย.น้อย)			-รพสต. ตลาดแค -สสอ.โนนสูง

ความเชื่อมโยง กับยุทธศาสตร์ จังหวัด	ยุทธศาสตร์ อปท.ในเขต จังหวัด	ยุทธศาสตร์ อปท.	เป้าประสงค์	ตัวชี้วัด ผลผลิต/ โครงการ	ค่าเป้าหมาย					ความ ก้าวหน้า ของเป้าหมาย	กลยุทธ์	ผลผลิต/ โครงการ	หน่วยงาน รับผิดชอบ หลัก	หน่วย สนับสนุน
					๒๕๖๑	๒๕๖๒	๒๕๖๓	๒๕๖๔	๒๕๖๕					
				-ผู้ป่วยโรคไข้ เลือดออกลดลง	๑	๑	๑	๑	๑	๑ ครั้ง/ปี		๓.โครงการรณรงค์และ ป้องกันโรคไข้เลือดออก	กองสาธารณสุขฯ	-รพสต. ตลาดแค
				-ประชาชนดูแล และป้องกันการ เกิดโรคติดต่อ	๑	๑	๑	๑	๑	๑ ครั้ง/ปี		๔.โครงการป้องกันโรคติดต่อ		-สสอ.โนนสูง
				-ส่งเสริมความ ปลอดภัยด้าน การบริโภคอาหาร	๑	๑	๑	๑	๑	๑ ครั้ง/ปี		๕.โครงการส่งเสริมความปลอดภัย ด้านอาหาร	กองสาธารณสุขฯ	-รพสต. ตลาดแค -สสอ.โนนสูง
				-นักเรียนมีความ รู้เรื่องสุขภาพ อนามัยเบื้องต้น	๑	๑	๑	๑	๑	๑ ครั้ง/ปี		๖.โครงการส่งเสริมสุขภาพ อนามัยนักเรียนโรงเรียนในพื้นที่	กองสาธารณสุขฯ	-รพสต. ตลาดแค -สสอ.โนนสูง
				-ประชาชน มีสุขภาพแข็งแรง	๑	๑	๑	๑	๑	๑ ครั้ง/ปี		๗.โครงการส่งเสริมสุขภาพ ด้วยการออกกำลังกาย	กองสาธารณสุขฯ	-รพสต. ตลาดแค -สสอ.โนนสูง
				-ตลาดสดเทศบาล และตลาดไนท์มี ความเป็นระเบียบ เรียบร้อยสะอาด และสวยงาม	๑	๑	๑	๑	๑	๑ ครั้ง/ปี		๘.โครงการรณรงค์ทำความสะอาด ตลาดสดเทศบาลและตลาดไนท์	กองสาธารณสุขฯ	-รพสต. ตลาดแค -สสอ.โนนสูง
												ประชาสัมพันธ์ขอความร่วมมือผู้ ประกอบการค้าในตลาดสดของ เทศบาลช่วยกันรักษาความสะอาด ของตลาด		

ความเชื่อมโยง กับยุทธศาสตร์ จังหวัด	ยุทธศาสตร์ อปท.ในเขต จังหวัด	ยุทธศาสตร์ อปท.	เป้าประสงค์	ตัวชี้วัด ผลผลิต/ โครงการ	ค่าเป้าหมาย					ความ ก้าวหน้า ของเป้าหมาย	กลยุทธ์	ผลผลิต/ โครงการ	หน่วยงาน รับผิดชอบ หลัก	หน่วย สนับสนุน
					๒๕๖๑	๒๕๖๒	๒๕๖๓	๒๕๖๔	๒๕๖๕					
ยุทธศาสตร์ที่ ๒ ยกระดับสังคม ให้เป็นเมืองน่าอยู่ ตามแนวทาง เศรษฐกิจพอเพียง	ยุทธศาสตร์ที่ ๒ ด้านการพัฒนา การศึกษา	ยุทธศาสตร์ที่ ๓ การพัฒนา ด้านการศึกษา	พัฒนาทางการ ศึกษาสร้างแหล่ง เรียนรู้ให้นักเรียน มีความรู้ความ สามารถมีศักยภาพ ในการแข่งขันอยู่ ในสังคมได้โดย ปกติสุข	-ร.เทศบาลลาดแค มีระบบประกันคุณภาพ ภายในและภายนอก หลักสูตรและการจัดการ เรียนการสอนตรงตาม มาตรฐานการศึกษา -ศพด.ทต.ลาดแค มี ระบบประกันคุณภาพ ภายในและภายนอก หลักสูตร และการเรียน การสอนตรงตาม มาตรฐานฯ -นักเรียนในสถาน ศึกษาสังกัด กระทรวงศึกษาธิการ ภายในเขตพื้นที่ รับผิดชอบได้รับ อาหารเสริม (นม) ตามหลักเกณฑ์ที่ กำหนด	๒	๒	๒	๒	๒	๒ ครั้ง/ ปีการศึกษา	ส่งเสริมสนับสนุน การศึกษารวมถึง การศึกษา ทั้งในและ นอกระบบโรงเรียน ทั้งระดับก่อนวัยเรียน ประถม มัธยม ภาคประชาชน โดย ประสานการสนับสนุน งบประมาณและพัฒนา ศูนย์การเรียนรู้ชุมชน/ ศูนย์พัฒนาเด็กเล็ก	๑.นิเทศระบบประกันคุณภาพ หลักสูตรและการจัดการเรียน การสอนของ ร.ร.เทศบาล ลาดแค	กองการศึกษา	เทศบาล ตำบล ลาดแค
					๒	๒	๒	๒	๒	๒ ครั้ง/ ปีการศึกษา	ภาคประชาชน โดย ประสานการสนับสนุน งบประมาณและพัฒนา ศูนย์การเรียนรู้ชุมชน/ ศูนย์พัฒนาเด็กเล็ก	๒.นิเทศระบบประกันคุณภาพ หลักสูตรและการจัดการเรียน การสอนของ ศพด.ทต.ลาดแค	กองการศึกษา	
					๓	๓	๓	๓	๓	๓ สถานศึกษาใน สังกัด จำนวน ๒ แห่ง สถานศึกษาใน เขตพื้นที่ จำนวน ๑ แห่ง	๓.จัดซื้ออาหารเสริม (นม) ให้แก่ นักเรียนในสถานศึกษาสังกัด เทศบาลฯและสถานศึกษาสังกัด กระทรวงศึกษาธิการภายใน เขตพื้นที่รับผิดชอบ	กองการศึกษา		

ความเชื่อมโยง กับยุทธศาสตร์ จังหวัด	ยุทธศาสตร์ อปท.ในเขต จังหวัด	ยุทธศาสตร์ อปท.	เป้าประสงค์	ตัวชี้วัด ผลผลิต/ โครงการ	ค่าเป้าหมาย					ความ ก้าวหน้า ของเป้าหมาย	กลยุทธ์	ผลผลิต/ โครงการ	หน่วยงาน รับผิดชอบ หลัก	หน่วย สนับสนุน
					๒๕๖๑	๒๕๖๒	๒๕๖๓	๒๕๖๔	๒๕๖๕					
				-นักเรียนในสถานศึกษา สังกัดเทศบาลฯทุกระดับ ชั้นสามารถอ่านออก เขียนได้และผ่านเกณฑ์ ตามที่กำหนด -ครูผู้สอนมีแนวทาง ใหม่ๆในการจัดการเรียน การสอนแก้ปัญหาการ อ่าน/เขียน	๑	๑	๑	๑	๑	๑ ครั้ง/ปี		๔.โครงการประกันการอ่านออก เขียนได้ของนักเรียนโรงเรียน เทศบาลตลาดแค	กองการศึกษา	เทศบาล ตำบล ตลาดแค
				-เด็กนักเรียนในสถาน ศึกษาสังกัดเทศบาลฯ และชุมชนโดยรวมใน เขตเทศบาลฯ ไม่ยุ่งเกี่ยว กับยาเสพติด	๑	๑	๑	๑	๑	๑ ครั้ง/ปี		๕.ค่าใช้จ่ายในการรณรงค์ป้องกัน ยาเสพติดในสถานศึกษา	กองการศึกษา	
				-ศูนย์การเรียนรู้เด็กปฐมวัย ได้รับการพัฒนาและ ปรับปรุงเพื่อให้เหมาะสม ต่อการจัดประสบการณ์ เรียนรู้สำหรับเด็กปฐมวัย	๑	๑	๑	๑	๑	๑ ครั้ง/ปี		๖.ค่าใช้จ่ายในการจัดทำศูนย์ เรียนรู้เด็กปฐมวัย	กองการศึกษา	

ความเชื่อมโยง กับยุทธศาสตร์ จังหวัด	ยุทธศาสตร์ อปท.ในเขต จังหวัด	ยุทธศาสตร์ อปท.	เป้าประสงค์	ตัวชี้วัด ผลผลิต/ โครงการ	ค่าเป้าหมาย					ความ ก้าวหน้า ของเป้าหมาย	กลยุทธ์	ผลผลิต/ โครงการ	หน่วยงาน รับผิดชอบ หลัก	หน่วย สนับสนุน
					๒๕๖๑	๒๕๖๒	๒๕๖๓	๒๕๖๔	๒๕๖๕					
				-เด็กเยาวชนและประชาชน รวมทั้งนักเรียนทุกระดับ ได้รับการพัฒนาด้าน คอมพิวเตอร์และเทคโนโลยี โลยีสารสนเทศ	๑๒	๑๒	๑๒	๑๒	๑๒	๑๒ ครั้ง/ปี		๗.โครงการจ้างเหมาปฏิบัติงาน สอนคอมพิวเตอร์ของสถานศึกษา ในสังกัด	กองการศึกษา	เทศบาล ตำบล ตลาดแค
				-เด็ก เยาวชนและ ประชาชน รวมทั้งนักเรียน ทุกระดับชั้นได้รับการ พัฒนาด้านดนตรี ศิลป วัฒนธรรมและกระตุนการ เรียนรู้สำหรับเด็กพิเศษ	๑๒	๑๒	๑๒	๑๒	๑๒	๑๒ ครั้ง/ปี		๘.โครงการจ้างเหมาปฏิบัติการ สอนดนตรีของสถานศึกษาใน สังกัด	กองการศึกษา	
				-เด็ก เยาวชนและ ประชาชน รวมทั้งนักเรียน ทุกระดับชั้นได้รับการ บริการด้านสืบค้นข้อมูล และคลังความรู้จาก ห้องสมุดในสถานศึกษา	๑๒	๑๒	๑๒	๑๒	๑๒	๑๒ ครั้ง/ปี		๙.โครงการจ้างเหมาบริการ บรรณารักษ์ประจำห้องสมุดใน สถานศึกษา	กองการศึกษา	
				-ผู้บริหาร ครู บุคลากรทาง การศึกษา รวมทั้ง เจ้าหน้าที่ที่เกี่ยวข้องใน กองการศึกษาได้รับความรู้ ประสบการณ์ ด้านการจัดการศึกษา	๑	๑	๑	๑	๑	๑ ครั้ง/ปี		๑๐.โครงการฝึกอบรม สัมมนาและ ศึกษาดูงาน พัฒนาครูและบุคลากร ทางการศึกษาในสังกัดเทศบาล ตำบลตลาดแค	กองการศึกษา	

ความเชื่อมโยง กับยุทธศาสตร์ จังหวัด	ยุทธศาสตร์ อปท.ในเขต จังหวัด	ยุทธศาสตร์ อปท.	เป้าประสงค์	ตัวชี้วัด ผลผลิต/ โครงการ	ค่าเป้าหมาย					ความ ก้าวหน้า ของเป้าหมาย	กลยุทธ์	ผลผลิต/ โครงการ	หน่วยงาน รับผิดชอบ หลัก	หน่วย สนับสนุน
					๒๕๖๑	๒๕๖๒	๒๕๖๓	๒๕๖๔	๒๕๖๕					
				-ครู/ผู้ดูแลเด็ก ศพด.ทต.ตลาดแค ได้รับความรู้/ ประสบการณ์ ด้านการจัดการ ศึกษาปฐมวัย	๑	๑	๑	๑	๑	๑ ครั้ง/ปี		๑๑.ค่าใช้จ่ายในการพัฒนา ครูผู้ดูแลเด็ก/ผู้ดูแลเด็กศูนย์ พัฒนาเด็กเล็กเทศบาลตำบล ตลาดแค	กองการศึกษา	เทศบาล ตำบล ตลาดแค
				-ผู้บริหาร ครู บุคลากรทางการศึกษา รวมทั้งเจ้าหน้าที่ ที่เกี่ยวข้องในกอง การศึกษาได้รับความรู้ /ประสบการณ์ ด้านการจัดการศึกษา	๑	๑	๑	๑	๑	๑ ครั้ง/ปี		๑๒.โครงการเข้าร่วมการจัด กิจกรรมงานมหกรรมการศึกษา ท้องถิ่น	กองการศึกษา	
				-สถานศึกษาสังกัด เทศบาลมีเครื่อง ปรับอากาศไว้ใช้ ภายในห้องจัด กิจกรรมเพื่อเสริม สร้างบรรยากาศ ในการเรียนรู้	๓	๓	๓	๓	๓	๓ เครื่อง		๑๓.จัดซื้อครุภัณฑ์สำนักงาน ประเภทเครื่องปรับอากาศ (สำหรับปฏิบัติงานประจำสถาน ศึกษาสังกัดเทศบาลฯ)	กองการศึกษา	

ความเชื่อมโยง กับยุทธศาสตร์ จังหวัด	ยุทธศาสตร์ อปท.ในเขต จังหวัด	ยุทธศาสตร์ อปท.	เป้าประสงค์	ตัวชี้วัด ผลผลิต/ โครงการ	ค่าเป้าหมาย					ความ ก้าวหน้า ของเป้าหมาย	กลยุทธ์	ผลผลิต/ โครงการ	หน่วยงาน รับผิดชอบ หลัก	หน่วย สนับสนุน
					๒๕๖๑	๒๕๖๒	๒๕๖๓	๒๕๖๔	๒๕๖๕					
				-กองการศึกษาสามารถ บริหารจัดการงานด้าน เอกสารและจัดเก็บ เอกสารธุรการได้อย่าง เป็นระบบมากยิ่งขึ้น	๓	๓	๓	๓	๓	๓ หลัง		๑๔.จัดซื้อตู้เหล็กเก็บเอกสาร ๒ ชั้นชนิดบานเลื่อน	กองการศึกษา	เทศบาล ตำบล ตลาดแค
				-สถานศึกษาสังกัดเทศบาล มีจุดบริการน้ำดื่มที่ถูก สุขอนามัยเพียงพอต่อการ ให้บริการนักเรียน	๑	๑	๑	๑	๑	๑ ชูดี		๑๕.โครงการติดตั้งจุดบริการ น้ำดื่มสำหรับนักเรียน	กองการศึกษา	
				-สถานศึกษาสามารถจัด กิจกรรมการเรียนการสอน ได้อย่างมีประสิทธิภาพ และเปิดประสิทธิผลมาก ยิ่งขึ้น	๑	๑	๑	๑	๑	๑ ชูดี		๑๖.โครงการปรับปรุงระบบ เครื่องเสียงภายในสถานศึกษา	กองการศึกษา	
				-สถานศึกษาสังกัด เทศบาลฯมี ภูมิทัศน์น่าอยู่ น่าดู น่าเรียน เหมาะแก่การ เรียนรู้/สร้างเสริม พัฒนาการทุก ระดับชั้น	๒	๒	๒	๒	๒	๒ แห่ง		๑๗.โครงการปรับปรุงภูมิทัศน์ ภายในสถานศึกษาสังกัดเทศบาลฯ	กองการศึกษา	

ความเชื่อมโยง กับยุทธศาสตร์ จังหวัด	ยุทธศาสตร์ อปท.ในเขต จังหวัด	ยุทธศาสตร์ อปท.	เป้าประสงค์	ตัวชี้วัด ผลผลิต/ โครงการ	ค่าเป้าหมาย					ความ ก้าวหน้า ของเป้าหมาย	กลยุทธ์	ผลผลิต/ โครงการ	หน่วยงาน รับผิดชอบ หลัก	หน่วย สนับสนุน
					๒๕๖๑	๒๕๖๒	๒๕๖๓	๒๕๖๔	๒๕๖๕					
				-สถานศึกษาสังกัดเทศบาลฯ มีอาคารเรียนที่สะอาด และปลอดภัย เหมาะสม ต่อการจัดการเรียนการ สอน	๒	๒	๒	๒	๒	๒ แห่ง		๑๘.ค่าใช้จ่ายในการซ่อมแซม อาคารเรียนและอาคารประกอบ ในสถานศึกษาสังกัดเทศบาลฯ	กองการศึกษา	เทศบาล ตำบล ตลาดแค
				-สถานศึกษาสังกัดเทศบาลฯ มีอาคารเรียนที่สะอาด	๑	๑	๑	๑	๑	๑ แห่ง		๑๙.โครงการก่อสร้างราวเหล็ก ป้องกันอุบัติเหตุอาคารเรียน ภายในสถานศึกษาสังกัดเทศบาลฯ	กองการศึกษา	
				-สถานศึกษาสังกัดเทศบาลฯ มีอาคารสถานที่ปลอดภัย เหมาะสมต่อการจัดการ เรียนการสอน	๒	๒	๒	๒	๒	๒ แห่ง		๒๐.โครงการก่อสร้าง ถนนคอนกรีต		
				-สวนหย่อมและสนามใน สถานศึกษาได้รับการ ดูแลสวยงาม	๑๒	๑๒	๑๒	๑๒	๑๒	๑๒ ครั้ง/ปี		๒๑.โครงการจ้างเหมาบริการดูแล สวนหย่อม สนามเด็กเล่นและ พื้นที่โดยรอบ	กองการศึกษา	
				-สามารถแก้ไขปัญหา ท่วมขังภายในสนาม ฟุตบอลได้	๑	๑	๑	๑	๑	๑ สาย		๒๒.โครงการก่อสร้างราง ระบายน้ำบริเวณสนามฟุตบอล ภายในสถานศึกษา	กองการศึกษา	
				-ร.เทศบาลตลาดแค มี ระบบประกันคุณภาพ ภายในและภายนอก หลักสูตรและการจัดการ	๒	๒	๒	๒	๒	๒ ครั้ง/ ปีการศึกษา		๒๓.โครงการนิเทศระบบประกัน คุณภาพหลักสูตรและการจัดการ เรียนการสอนของ รร.เทศบาล ตลาดแค		

ความเชื่อมโยง กับยุทธศาสตร์ จังหวัด	ยุทธศาสตร์ อปท.ในเขต จังหวัด	ยุทธศาสตร์ อปท.	เป้าประสงค์	ตัวชี้วัด ผลผลิต/ โครงการ	ค่าเป้าหมาย					ความ ก้าวหน้า ของเป้าหมาย	กลยุทธ์	ผลผลิต/ โครงการ	หน่วยงาน รับผิดชอบ หลัก	หน่วย สนับสนุน
					๒๕๖๑	๒๕๖๒	๒๕๖๓	๒๕๖๔	๒๕๖๕					
				-ศพด.ทต.ตลาดแค มีระบบ ประกันคุณภาพภายใน และภายนอก,หลักสูตร และการเรียนการสอน ตรงตามมาตรฐานฯ	๒	๒	๒	๒	๒	๒ ครั้ง/ ปีการศึกษา		๒๔.โครงการนิเทศระบบประกัน คุณภาพหลักสูตรและการจัดการ เรียนการสอนของ ศพด.ทต.ตลาดแค	กองการศึกษา เทศบาล ตำบล ตลาดแค	
				-สถานศึกษาสังกัดเทศบาลฯ สามารถดำเนินโครงการ/ กิจกรรมที่เป็นประโยชน์ ต่อการพัฒนาเด็ก เยาวชน และประชาชนได้อย่าง ครอบคลุมและรอบด้าน เป็นฐานในการพัฒนาท้องถิ่น	๑	๑	๑	๑	๑	๑ ครั้ง/ปี		๒๕.โครงการค่าใช้จ่ายในการ พัฒนาการจัดการศึกษาโดยใช้ โรงเรียนเป็นฐานในการพัฒนา ท้องถิ่น(SBMLD)	กองการศึกษา	
				-โรงเรียนเทศบาลตลาดแค มีงบประมาณเพียงพอต่อ การบริหารจัดการศึกษา อย่างมีคุณภาพและได้ มาตรฐาน	๑	๑	๑	๑	๑	๑ ครั้ง/ปี		๒๖.โครงการสนับสนุนค่าใช้จ่ายใน การบริหารสถานศึกษาเพื่อใช้จ่าย ในการบริหารสถานศึกษาของ โรงเรียนเทศบาลตลาดแค	กองการศึกษา	
				-ศูนย์พัฒนาเด็กเล็ก เทศบาลตำบลตลาดแคมี งบประมาณเพียงพอต่อ การบริหารจัดการศึกษา อย่างมีคุณภาพและได้มาตรฐาน	๑	๑	๑	๑	๑	๑ ครั้ง/ปี		๒๗.โครงการสนับสนุนค่าใช้จ่ายใน การบริหารสถานศึกษาเพื่อใช้จ่าย ในการบริหารสถานศึกษาของศูนย์ พัฒนาเด็กเล็กเทศบาลตำบลตลาด	กองการศึกษา	

ความเชื่อมโยง กับยุทธศาสตร์ จังหวัด	ยุทธศาสตร์ อปท.ในเขต จังหวัด	ยุทธศาสตร์ อปท.	เป้าประสงค์	ตัวชี้วัด ผลผลิต/ โครงการ	ค่าเป้าหมาย					ความ ก้าวหน้า ของเป้าหมาย	กลยุทธ์	ผลผลิต/ โครงการ	หน่วยงาน รับผิดชอบ หลัก	หน่วย สนับสนุน
					๒๕๖๑	๒๕๖๒	๒๕๖๓	๒๕๖๔	๒๕๖๕					
				-นักเรียนในสถานศึกษา สังกัดเทศบาลตำบลลาด แค มีทักษะด้านภาษา อังกฤษ (ฟัง พูด อ่าน เขียน) ได้ดีขึ้น	๑๒	๑๒	๑๒	๑๒	๑๒	๑๒ ครั้ง/		๒๘.จ้างเหมาบริการครูสอน ภาษาต่างประเทศของสถานศึกษา ในสังกัดเทศบาลตำบลลาดแค	กองการศึกษา	เทศบาล ตำบล ตลาดแค
				-เด็ก เยาวชนและ ประชาชนเข้าใจและพร้อม เข้าสู่ประชาคมอาเซียน	๒	๒	๒	๒	๒	๒ ครั้ง/ปี		๒๙.ส่งเสริมความรู้ความเข้าใจใน การเข้าสู่ประชาคมอาเซียน	กองการศึกษา	
				-นักเรียนในสถาน ศึกษาสังกัดกระทรวง ศึกษาธิการภายใน เขตพื้นที่รับผิดชอบ ได้รับประทานอาหาร	๓	๓	๓	๓	๓	สถานศึกษาใน สังกัด จำนวน ๒ แห่ง สถานศึกษาใน เขตพื้นที่ จำนวน ๑ แห่ง		๓๐.อุดหนุนอาหารกลางวันให้แก่ นักเรียนในสถานศึกษาสังกัด กระทรวงศึกษาธิการภายใน เขตพื้นที่รับผิดชอบ	กองการศึกษา	
				-นักเรียนในสถานศึกษา ภายในเขตพื้นที่รับ ผิดชอบได้รับความรู้ เกี่ยวกับยาเสพติด ให้โทษ	๓	๓	๓	๓	๓	สถานศึกษาใน สังกัด จำนวน ๒ แห่ง สถานศึกษาใน เขตพื้นที่ จำนวน ๑ แห่ง		๓๑.ค่าใช้จ่ายสนับสนุนงบประมาณ ให้สถานศึกษาทุกแห่งที่ตั้ง อยู่ในเขตพื้นที่รับผิดชอบ	กองการศึกษา	

ความเชื่อมโยง กับยุทธศาสตร์ จังหวัด	ยุทธศาสตร์ อปท.ในเขต จังหวัด	ยุทธศาสตร์ อปท.	เป้าประสงค์	ตัวชี้วัด ผลผลิต/ โครงการ	ค่าเป้าหมาย					ความ ก้าวหน้า ของเป้าหมาย	กลยุทธ์	ผลผลิต/ โครงการ	หน่วยงาน รับผิดชอบ หลัก	หน่วย สนับสนุน
					๒๕๖๑	๒๕๖๒	๒๕๖๓	๒๕๖๔	๒๕๖๕					
				-มีสถานที่สำหรับ จัดกิจกรรมกลาง แจ้งตามโครงการ ต่างๆไว้บริการแก่ เด็ก เยาวชนและ ประชาชน -มีสถานที่สำหรับ ออกกำลังกายและ จัดกิจกรรมด้าน กีฬาตามไว้บริการ แก่เด็ก เยาวชน และประชาชน	๑	๑	๑	๑	๑	๑ ครั้ง		๓๒. โครงการก่อสร้างอาคาร อเนกประสงค์หลังคาโค้ง ๓๓.โครงการก่อสร้างลานกีฬา อเนกประสงค์พร้อมอุปกรณ์ สนาม	กองการศึกษา กองการศึกษา	เทศบาล ตำบล ตลาดแค

ความเชื่อมโยง กับยุทธศาสตร์ จังหวัด	ยุทธศาสตร์ อปท.ในเขต จังหวัด	ยุทธศาสตร์ อปท.	เป้าประสงค์	ตัวชี้วัด ผลผลิต/ โครงการ	ค่าเป้าหมาย					ความ ก้าวหน้า ของเป้าหมาย	กลยุทธ์	ผลผลิต/ โครงการ	หน่วยงาน รับผิดชอบ หลัก	หน่วย สนับสนุน
					๒๕๖๑	๒๕๖๒	๒๕๖๓	๒๕๖๔						
ยุทธศาสตร์ที่ ๒ ยกระดับสังคม ให้เป็นเมืองน่าอยู่ ตามแนวทาง เศรษฐกิจพอเพียง	ยุทธศาสตร์ที่ ๔ ด้านการพัฒนา สังคม	ยุทธศาสตร์ที่ ๔ การพัฒนา ด้านการสวัสดิการ สังคม	พัฒนาด้าน สวัสดิการสังคม ให้ประชาชนมี คุณภาพที่ดี	-ร้อยละ ๑๐๐ ของจำนวนที่มา ขึ้นทะเบียน ผู้สูงอายุ	๑๐๐	๑๐๐	๑๐๐	๑๐๐		ร้อยละ ๑๐๐ ของผู้ขึ้น ทะเบียน	พัฒนาคุณภาพชีวิต ผู้สูงอายุและผู้พิการ โดยสนับสนุนเบี้ยยังชีพ ผู้สูงอายุและผู้พิการ	๑.โครงการสร้างหลักประกันรายได้ แก่ผู้สูงอายุ	กองสวัสดิการฯ	เทศบาล ตำบล ตลาดแค
				-ร้อยละ ๑๐๐ ของจำนวนผู้มา ขึ้นทะเบียน คนพิการ	๑๐๐	๑๐๐	๑๐๐	๑๐๐	ร้อยละ ๑๐๐ ของผู้ขึ้น ทะเบียน	อย่างทั่วถึงและเป็นธรรม	๒.โครงการสนับสนุนการเสริมสร้าง สวัสดิการทางสังคมให้แก่คนพิการ หรือทุพพลภาพ	กองสวัสดิการฯ		
				-ผู้สูงอายุใช้เวลาว่างให้ เกิดประโยชน์มีการออก กำลังกาย สุขภาพร่างกาย แข็งแรงสมบูรณ์	๑	๑	๑	๑	๑ ครั้ง/ปี	ส่งเสริมการพัฒนาศูนย์ พัฒนาคุณภาพชีวิต ผู้สูงอายุและประชาชน	๑.โครงการจัดซื้ออุปกรณ์การออก กำลังกายสำหรับผู้สูงอายุ	กองสวัสดิการฯ		
				-ร้อยละ ๑๐๐ ของ จำนวนผู้ป่วยเอดส์ ที่มาขึ้นทะเบียน	๑๐๐	๑๐๐	๑๐๐	๑๐๐	ร้อยละ ๑๐๐ ของผู้ขึ้น ทะเบียน	การสังคมสงเคราะห์ และการพัฒนาคุณภาพ ชีวิต เด็ก สตรี คนชรา	๑.โครงการสนับสนุนการสงเคราะห์ เบี้ยยังชีพผู้ป่วยเอดส์	กองสวัสดิการฯ		
				-ระดับความสำเร็จ ของการดำเนิน โครงการ/กิจกรรม	๑	๑	๑	๑	๑ ครั้ง/ปี	ผู้พิการ ผู้ด้อยโอกาส และผู้ติดเชื้อ (HIV) จัดให้มีและเพิ่ม ศักยภาพศูนย์พัฒนาเด็ก	๒.โครงการบ้านทอถักประชารัฐ ร่วมใจเทิดไถ่องค์ราชัน ราชินี	กองสวัสดิการฯ		

ความเชื่อมโยง กับยุทธศาสตร์ จังหวัด	ยุทธศาสตร์ อปท.ในเขต จังหวัด	ยุทธศาสตร์ อปท.	เป้าประสงค์	ตัวชี้วัด ผลผลิต/ โครงการ	ค่าเป้าหมาย					ความ ก้าวหน้า ของเป้าหมาย	กลยุทธ์	ผลผลิต/ โครงการ	หน่วยงาน รับผิดชอบ หลัก	หน่วย สนับสนุน
					๒๕๖๑	๒๕๖๒	๒๕๖๓	๒๕๖๔						
				-ระดับความสำเร็จ ของการดำเนิน โครงการ/กิจกรรม	๑	๑	๑	๑		๑ ครั้ง/ปี	ส่งเสริมสนับสนุนและ พัฒนาคุณภาพชีวิตของ คนทุกวัย ตั้งแต่แรกเกิด	๑.โครงการพัฒนาคุณภาพชีวิต ผู้สูงอายุและคนพิการ	กองสวัสดิการฯ	เทศบาล ตำบล ตลาดแค
				-ระดับความสำเร็จ ของการดำเนิน โครงการ/กิจกรรม	๒	๒	๒	๒		๒ ครั้ง/ การศึกษา	วัยเด็ก วัยรุ่นเยาวชน วัยทำงาน และวัยชรา	๒.โครงการจ้างเหมาเด็กนักเรียน ช่วงปิดภาคเรียน	กองสวัสดิการฯ	
				-ระดับความสำเร็จของการ ดำเนินโครงการ/กิจกรรม	๑	๑	๑	๑		๑ ครั้ง/ปี		๓.โครงการอบรมพัฒนาศักยภาพ ผู้นำสตรี	กองสวัสดิการฯ	
				-ผู้เข้าร่วมอบรมสามารถ นำความรู้ที่ได้ไปประกอบ อาชีพเพิ่มรายได้ให้แก่ ครอบครัวได้	๑	๑	๑	๑		๑ ครั้ง/ปี		๔.โครงการฝึกอบรมอาชีพ การแปรรูปผักและผลไม้	กองสวัสดิการฯ	
				-ประชาชนที่เข้ารับการ ฝึกอบรมมีความรู้และ และอาชีพเพิ่มขึ้น สร้าง รายได้เพิ่มมากขึ้น	๑	๑	๑	๑		๑ ครั้ง/ปี		๕.โครงการฝึกอบรมอาชีพด้านการเกษตร	กองสวัสดิการฯ	
				-การทำนาข้าวและสามารถ ขยายความรู้แก่ประชาชน ในพื้นที่ได้	๑	๑	๑	๑		๑ ครั้ง/ปี		๖.โครงการส่งเสริมอาชีพและฟื้นฟู การทำนาข้าว	กองสวัสดิการฯ	

ความเชื่อมโยง กับยุทธศาสตร์ จังหวัด	ยุทธศาสตร์ อปท.ในเขต จังหวัด	ยุทธศาสตร์ อปท.	เป้าประสงค์	ตัวชี้วัด ผลผลิต/ โครงการ	ค่าเป้าหมาย					ความ ก้าวหน้า ของเป้าหมาย	กลยุทธ์	ผลผลิต/ โครงการ	หน่วยงาน รับผิดชอบ หลัก	หน่วย สนับสนุน
					๒๕๖๑	๒๕๖๒	๒๕๖๓	๒๕๖๔						
				ประชาชนสามารถนำ ความรู้มาพัฒนาเป็น อาชีพหลักได้	๑	๑	๑	๑		๑ ครั้ง/ปี		๗.โครงการส่งเสริมอาชีพเกษตรกรใน ชุมชนปศุสัตว์ ประมง	กองสวัสดิการฯ	เทศบาล ตำบล ตลาดแค
				- กลุ่มเยาวชนสร้างจิต สำนึกในการใช้ทรัพยากร ให้ประหยัดคุ้มค่า -ช่วยกันรักษาทรัพยากร ธรรมชาติ	๑	๑	๑	๑		๑ ครั้ง/ปี		๘.โครงการคืนชีพให้กระดาด หน้าเดียว	กองสวัสดิการฯ	
				- ประชาชนมีส่วนร่วม ในการดูแลสภาพ แวดล้อมและบ้านเรือน - สร้างความรักสามัคคี ในชุมชน - บ้านเรือนสะอาด น่าอยู่ปลอดภัย	๑	๑	๑	๑		๑ ครั้ง/ปี		๙.โครงการบ้านน่าอยู่ ชุมชนน่ามอง	กองสวัสดิการฯ	
				-สร้างจิตใต้สำนึกให้กลุ่ม เด็กและเยาวชนหันมา แนวทางพระพุทธศาสนา ไปใช้ในชีวิตประจำวัน	๑	๑	๑	๑		๑ ครั้ง/ปี		๑๐.โครงการหนึ่งใจให้ธรรมะ	กองสวัสดิการฯ	
				- อนุรักษ์ภูมิปัญญา ท้องถิ่นให้คงอยู่ -สร้างจิตสำนึก	๑	๑	๑	๑		๑ ครั้ง/ปี		๑๑.โครงการส่งเสริมภูมิปัญญา ท้องถิ่นเทศบาลตำบลตลาดแค	กองสวัสดิการฯ	

ความเชื่อมโยง กับยุทธศาสตร์ จังหวัด	ยุทธศาสตร์ อปท.ในเขต จังหวัด	ยุทธศาสตร์ อปท.	เป้าประสงค์	ตัวชี้วัด ผลผลิต/ โครงการ	ค่าเป้าหมาย					ความ ก้าวหน้า ของเป้าหมาย	กลยุทธ์	ผลผลิต/ โครงการ	หน่วยงาน รับผิดชอบ หลัก	หน่วย สนับสนุน
					๒๕๖๑	๒๕๖๒	๒๕๖๓	๒๕๖๔						
				- กลุ่มมีความเข้มแข็ง - กลุ่มมีการพัฒนา ผลิตภัณฑ์เป็นที่ยอมรับ มากขึ้น - เด็กและเยาวชนเข้า ร่วมกิจกรรมมากขึ้น -ปลูกจิตสำนึก - นำหลักธรรมไป แก้ปัญหาในชีวิต - ผู้พิการมีรายได้เสริม - คุณภาพชีวิตดีขึ้น - ประชาชนได้รับความรู้ และพัฒนาอาชีพ -มีอาชีพเสริมเพิ่มรายได้ -ชาวบ้านเกษตรกรมี รายได้เพิ่มขึ้นจากการ จำหน่ายสินค้า -มีรายได้เพิ่มขึ้น - ประชาชนในเขตพื้นที่ รวมทั้งเยาวชนสืบทอด ภูมิปัญญาท้องถิ่น และ สืบสานวัฒนธรรมประเพณี	๑	๑	๑	๑		๑ ครั้ง/ปี		๑๒.โครงการพัฒนาคุณภาพการผลิต และการตลาดผลิตภัณฑ์ชุมชน ท้องถิ่น (OTOP)	กองสวัสดิการฯ	เทศบาล ตำบล ตลาดแค
					๑	๑	๑	๑		๑ ครั้ง/ปี	๑๓.โครงการเสริมสร้างทักษะสำหรับ เด็กและเยาวชน	กองสวัสดิการฯ		
					๑	๑	๑	๑		๑ ครั้ง/ปี	๑๔.โครงการฝึกอบรมอาชีพสำหรับ ผู้พิการ	กองสวัสดิการฯ		
					๑๒	๑๒	๑๒	๑๒		๑๒ ครั้ง/ปี	๑๕.โครงการฝึกอบรมส่งเสริมอาชีพ	กองสวัสดิการฯ		
					๖	๖	๖	๖		๖ ครั้ง/ปี	๑๖.โครงการตลาดวิถีชุมชนตลาด คลองสาน ชุมชนตลาดแค หมู่ ๒	กองสวัสดิการฯ		
					๒	๒	๒	๒		๒ ครั้ง/ปี	๑๗.โครงการถนนคนเดิน	กองสวัสดิการฯ		

ความเชื่อมโยง กับยุทธศาสตร์ จังหวัด	ยุทธศาสตร์ อปท.ในเขต จังหวัด	ยุทธศาสตร์ อปท.	เป้าประสงค์	ตัวชี้วัด ผลผลิต/ โครงการ	ค่าเป้าหมาย					ความ ก้าวหน้า ของเป้าหมาย	กลยุทธ์	ผลผลิต/ โครงการ	หน่วยงาน รับผิดชอบ หลัก	หน่วย สนับสนุน
					๒๕๖๑	๒๕๖๒	๒๕๖๓	๒๕๖๔						
				-ชาวบ้านเกษตรกรมี รายได้เพิ่มขึ้นจากการ จำหน่ายสินค้า	๖	๖	๖	๖		๖ ครั้ง/ปี		๑๘.โครงการตลาดวิถีชุมชน ถ้าธารปราสาท ชุมชนตลาดแค ตะวันออกฝั่งใต้หมู่๑๕	กองสวัสดิการฯ	เทศบาล ตำบล ตลาดแค
				-ประชาชนในเขตเทศบาล ตำบลตลาดแคมีการ ดำเนินชีวิตตามหลัก ปรัชญาเศรษฐกิจพอเพียง	๑๒	๑๒	๑๒	๑๒		๑๒ ครั้ง/ปี		๑๙.โครงการขับเคลื่อนเศรษฐกิจ พอเพียงสู่ชุมชน	กองสวัสดิการฯ	
				-ระดับความสำเร็จ ของการดำเนิน โครงการ/กิจกรรม	๑	๑	๑	๑		๑ ครั้ง/ปี	สนับสนุนการจัด สวัสดิการชุมชน	๑.เงินสมทบร้านค้าชุมชน เทศบาล ตำบลตลาดแค	กองสวัสดิการฯ	
				-ระดับความสำเร็จของ การดำเนินโครงการ/ กิจกรรม	๑	๑	๑	๑		๑ ครั้ง/ปี		๒.เงินสมทบศูนย์พัฒนาคุณภาพ ชีวิตและส่งเสริมอาชีพผู้สูงอายุ เทศบาลตำบลตลาดแค	กองสวัสดิการฯ	

ความเชื่อมโยง กับยุทธศาสตร์ จังหวัด	ยุทธศาสตร์ อปท.ในเขต จังหวัด	ยุทธศาสตร์ อปท.	เป้าประสงค์	ตัวชี้วัด ผลผลิต/ โครงการ	ค่าเป้าหมาย					ความ ก้าวหน้า ของเป้าหมาย	กลยุทธ์	ผลผลิต/ โครงการ	หน่วยงาน รับผิดชอบ หลัก	หน่วย สนับสนุน
					๒๕๖๑	๒๕๖๒	๒๕๖๓	๒๕๖๔	๒๕๖๕					
ยุทธศาสตร์ที่ ๑ การพัฒนาและ เพิ่มศักยภาพ การแข่งขัน เศรษฐกิจ	ยุทธศาสตร์ที่ ๘ ด้านการพัฒนา การเกษตร	ยุทธศาสตร์ที่ ๕ ด้านเกษตรกรรม	พัฒนา ด้านเศรษฐกิจ พาณิชย์กรรม อุตสาหกรรมให้ ประชาชนมีรายได้ เพิ่มขึ้น	-อบรมให้ความรู้ความ สามารถพัฒนาอาชีพ ด้านการเกษตรแก่ ประชาชน -อบรมลดปริมาณ การใช้ปุ๋ยเคมี -ประชาชนมีความ ความเข้าใจใน การใช้หญ้าแฝก -มีการอนุรักษ์ พันธุกรรมพืช	๑	๑	๑	๑	๑	๑ ครั้ง/ปี	ส่งเสริมและพัฒนา คุณภาพด้านการผลิต เพื่อเพิ่มมูลค่าผลผลิต และการตลาด โดยให้ ความรู้กับประชาชน อย่างทั่วถึงและ สอดคล้องกับวิถีชีวิตจริง	๑.โครงการอบรมให้ความรู้ ด้านการเกษตร และการพัฒนาอาชีพ ๒.โครงการฝึกอบรมเพื่อ ลดปริมาณการใช้ปุ๋ยเคมี ๓.โครงการพัฒนาและรณรงค์ การใช้หญ้าแฝกอันเนื่องมาจาก พระราชดำริ ๑.โครงการอนุรักษ์ พันธุกรรมพืช	สำนักปลัดฯ ตำบล ตลาดแค สำนักปลัดฯ สำนักปลัดฯ	เทศบาล ตำบล ตลาดแค

ความเชื่อมโยง กับยุทธศาสตร์ จังหวัด	ยุทธศาสตร์ อปท.ในเขต จังหวัด	ยุทธศาสตร์ อปท.	เป้าประสงค์	ตัวชี้วัด ผลผลิต/ โครงการ	ค่าเป้าหมาย					ความ ก้าวหน้า ของเป้าหมาย	กลยุทธ์	ผลผลิต/ โครงการ	หน่วยงาน รับผิดชอบ หลัก	หน่วย สนับสนุน
					๒๕๖๑	๒๕๖๒	๒๕๖๓	๒๕๖๔	๒๕๖๕					
ยุทธศาสตร์ที่ ๒ ยกระดับสังคม ให้เป็นเมืองน่าอยู่ ตามแนวทาง เศรษฐกิจพอเพียง	ยุทธศาสตร์ที่ ๗ ด้านการพัฒนา การท่องเที่ยว ศาสนา วัฒนธรรม ประเพณีและกีฬา	ยุทธศาสตร์ที่ ๖ การกีฬาและ นันทนาการ	พัฒนาด้าน การกีฬาและ นันทนาการ	เด็ก เยาวชนและ ประชาชนได้เข้า ร่วมการแข่งขัน กีฬากับหน่วยงาน อื่น พัฒนาทักษะ ด้านการกีฬา มากขึ้น	๑	๑	๑	๑	๑	๑ ครั้ง/ปี	ส่งเสริมจัดการแข่งขัน กีฬาเพื่อสร้างความ สมานฉันท์ระหว่าง องค์กรต่าง ๆ	สนับสนุนตัวแทนชุมชน เข้าร่วมการแข่งขันกีฬา กับหน่วยงานอื่น	กองการศึกษา เทศบาล ตำบล ตลาดแค	
				-เด็ก เยาวชนและ ประชาชนออกกำลังกาย และพัฒนาสุขภาพ ร่างกายได้ดีขึ้น -สามารถลดอัตราการ ป่วยเป็นโรคต่างๆได้	๑	๑	๑	๑	๑	๑ ครั้ง/ปี	ส่งเสริมกีฬาและ นันทนาการระดับเยาวชน และประชาชน เพื่อ แก้ปัญหายาเสพติด และใช้เวลาว่างให้ เกิดประโยชน์	๑.ซ่อมแซม ปรับปรุง วัสดุอุปกรณ์ ภายในเขตเทศบาล	กองการศึกษา	
				เด็ก เยาวชนและ ประชาชนมีความรู้และ ทักษะด้านการกีฬาเพิ่ม มากขึ้น เด็ก เยาวชนและ ประชาชนออกกำลังกาย เพิ่มมากขึ้น	๑	๑	๑	๑	๑	๑ ครั้ง/ปี		๒.ฝึกอบรมทักษะ ด้านการกีฬา	กองการศึกษา	
				เด็ก เยาวชนและ ประชาชนออกกำลังกาย เพิ่มมากขึ้น	๑	๑	๑	๑	๑	๑ ครั้ง/ปี		๓.แข่งขันกีฬามหาชนเท เทศบาล ตำบลตลาดแค	กองการศึกษา	

ความเชื่อมโยง กับยุทธศาสตร์ จังหวัด	ยุทธศาสตร์ อปท.ในเขต จังหวัด	ยุทธศาสตร์ อปท.	เป้าประสงค์	ตัวชี้วัด ผลผลิต/ โครงการ	ค่าเป้าหมาย					ความ ก้าวหน้า ของเป้าหมาย	กลยุทธ์	ผลผลิต/ โครงการ	หน่วยงาน รับผิดชอบ หลัก	หน่วย สนับสนุน
					๒๕๖๑	๒๕๖๒	๒๕๖๓	๒๕๖๔	๒๕๖๕					
ยุทธศาสตร์ที่ ๓ บริหารจัดการ ทรัพยากร ธรรมชาติและ สิ่งแวดล้อมให้ มีความสมบูรณ์ อย่างยั่งยืน	ยุทธศาสตร์ที่ ๑๐ ด้านการอนุรักษ์ ทรัพยากร ธรรมชาติและ สิ่งแวดล้อม	ยุทธศาสตร์ที่ ๗ การพัฒนาทรัพยากร ธรรมชาติและ สิ่งแวดล้อม	พัฒนาทรัพยากร ธรรมชาติและ สิ่งแวดล้อมของ จังหวัด	-ดำเนินการ จ้างที่ปรึกษา	๑๐	๑๐	๑๐	๑๐	๑๐	๑๐ ชุมชน	บูรณาการการบริหาร จัดการดิน น้ำ ป่า ขยะ มลภาวะโดยการ มีส่วนร่วมของ ๓ ภาคี ทุกเรื่อง ได้แก่ ภาคีหน่วยราชการ นักวิชาการและประชาชน	๑.จ้างเหมาที่ปรึกษาในการจัดทำ ข้อมูลเพื่อเตรียมความพร้อมในการ ดำเนินโครงการก่อสร้างระบบรวบ รวมและบำบัดน้ำเสียเทศบาล ตำบลตลาดแค	กองสาธารณสุขฯ	เทศบาล ตำบล ตลาดแค
				-เยาวชนสำนึกรัก สิ่งแวดล้อม	๑	๑	๑	๑	๑	๑ ครั้ง/ปี	รณรงค์การแก้ไขปัญหา ภาวะโลกร้อน /ส่งเสริม	๑.โครงการยุวทูต รักษ์สิ่งแวดล้อม	กองสาธารณสุขฯ	
				-ครัวเรือนรู้ หลักการกำจัด ขยะอย่างเป็นระบบ	๑	๑	๑	๑	๑	๑ ครั้ง/ปี	การประหยัดพลังงาน	๒.โครงการคัดแยกขยะ และกำจัดขยะในครัวเรือน	กองสาธารณสุขฯ	
				-ครัวเรือนรู้หลักการ กำจัดขยะอย่าง เป็นระบบ	๑	๑	๑	๑	๑	๑ ครั้ง/ปี	ส่งเสริมภูมิปัญญา ท้องถิ่น ในการจัดการ ทรัพยากร ธรรมชาติ สิ่งแวดล้อมชุมชน	๑.โครงการคัดแยกขยะและกำจัด ขยะในครัวเรือน	กองสาธารณสุขฯ	

ความเชื่อมโยง กับยุทธศาสตร์ จังหวัด	ยุทธศาสตร์ อปท.ในเขต จังหวัด	ยุทธศาสตร์ อปท.	เป้าประสงค์	ตัวชี้วัด ผลผลิต/ โครงการ	ค่าเป้าหมาย					ความ ก้าวหน้า ของเป้าหมาย	กลยุทธ์	ผลผลิต/ โครงการ	หน่วยงาน รับผิดชอบ หลัก	หน่วย สนับสนุน
					๒๕๖๑	๒๕๖๒	๒๕๖๓	๒๕๖๔	๒๕๖๕					
				-มีน้ำประปาที่มี คุณภาพมีน้ำประปา ที่มีคุณภาพเพิ่มขึ้น	๑	๑	๑	๑	๑	๑ โครงการ	๗.โครงการปรับปรุงระบบกรองน้ำ ฝิวดิน ๑๐ ลบ.ม./ชม. (เดิม) ๘.โครงการก่อสร้างถังน้ำใสขนาด ๑๐๐๐ ลบ.ม. (ตอกเสาเข็ม) ๙.โครงการปรับปรุงเพิ่ม ประสิทธิภาพระบบน้ำดิบ บ้านตลาดแค ๑๐.โครงการปรับปรุงเพิ่ม ประสิทธิภาพระบบน้ำดิบ โรงสูบน้ำ ดิบหนองสระแก ๑๑.โครงการติดตั้งมาตรวัดการจ่ายน้ำ ขนาด ๖ นิ้ว บริเวณสถานีผลิต น้ำประปา เทศบาลตำบลตลาดแค จำนวน ๑ เครื่อง - ติดตั้งมาตรวัด การจ่ายน้ำ ขนาด ๖ นิ้ว พร้อม ติดตั้งอุปกรณ์ต่างๆ และบ่อพัก (ตามแบบเทศบาลกำหนด) ๑๒.โครงการปรับปรุงซ่อมแซม ท่อถึงสูง ที่ ๑	กองช่าง	เทศบาล ตำบล ตลาดแค	
				-มีน้ำประปาที่มี คุณภาพมีน้ำประปา ที่มีคุณภาพเพิ่มขึ้น	๑	๑	๑	๑	๑	๑ โครงการ		กองช่าง		
				-มีปริมาณน้ำดิบนำ มาเพียงพอสำหรับผลิต เป็นน้ำประปา	๑	๑	๑	๑	๑	๑ โครงการ		กองช่าง		
				-มีปริมาณน้ำดิบนำ มาเพียงพอสำหรับผลิต เป็นน้ำประปา	๑	๑	๑	๑	๑	๑ โครงการ		กองช่าง		
				-สามารถตรวจ สอบปริมาณน้ำ ที่จ่ายและปริมาณ น้ำที่สูญเสียใน ระบบประปาได้ อย่างมี ประสิทธิภาพ	๑	๑	๑	๑	๑	๑ โครงการ				
				-เพิ่มประสิทธิภาพใน -ระบบการจ่ายน้ำประปา	๑	๑	๑	๑	๑	๑ โครงการ				

ความเชื่อมโยง กับยุทธศาสตร์ จังหวัด	ยุทธศาสตร์ อปท.ในเขต จังหวัด	ยุทธศาสตร์ อปท.	เป้าประสงค์	ตัวชี้วัด ผลผลิต/ โครงการ	ค่าเป้าหมาย					ความ ก้าวหน้า ของเป้าหมาย	กลยุทธ์	ผลผลิต/ โครงการ	หน่วยงาน รับผิดชอบ หลัก	หน่วย สนับสนุน
					๒๕๖๑	๒๕๖๒	๒๕๖๓	๒๕๖๔	๒๕๖๕					
				- ไม่เกิดการ พังทลายของดิน	๑	๑	๑	๑	๑	๑ โครงการ		๑๓.โครงการก่อสร้างเขื่อนกันดิน ค.ส.ล. ชุมชนตลาดแค หมู่ที่๒ รอบสระหนองสระแก		-กรมโยธาธิการ และผังเมือง -กรมทรัพยากร ธรรมชาติและ สิ่งแวดล้อม
				- ประชาชนมีน้ำ ใช้เพื่อทำการ เกษตรและ อุปโภคบริโภค - ประชาชนมี สวนสุขภาพ สำหรับพักผ่อน หย่อนใจ	๑	๑	๑	๑	๑	๑ โครงการ		๑๔.โครงการก่อสร้างจุดสระสร้าง แก้มลิงบริเวณเนื้อที่ราชพัสดุ บริเวณชุมชนสำโรงตะวันออก หมู่ที่ ๑		-กองทัพบก -กรม ทรัพยากรน้ำ
				- ไม่เกิดการ พังทลายของดิน	๑	๑	๑	๑	๑	๑ โครงการ		๑๕.โครงการก่อสร้างเขื่อนกันตลิ่ง คสส. ชุมชนตลาดแคตะวันออก ฝั่งเหนือ หมู่ ๑๕		-กรมโยธาธิการ และผังเมือง -กรมทรัพยากร ธรรมชาติและ สิ่งแวดล้อม
				- ไม่เกิดการ พังทลายของดิน	๑	๑	๑	๑	๑	๑ โครงการ		๑๖.โครงการก่อสร้างเขื่อนกันตลิ่ง คสส.ชุมชนตลาดแค หมู่ ๒		-กรมโยธาธิการ และผังเมือง -กรมทรัพยากร ธรรมชาติและ

ความเชื่อมโยง กับยุทธศาสตร์ จังหวัด	ยุทธศาสตร์ อปท.ในเขต จังหวัด	ยุทธศาสตร์ อปท.	เป้าประสงค์	ตัวชี้วัด ผลผลิต/ โครงการ	ค่าเป้าหมาย					ความ ก้าวหน้า ของเป้าหมาย	กลยุทธ์	ผลผลิต/ โครงการ	หน่วยงาน รับผิดชอบ หลัก	หน่วย สนับสนุน
					๒๕๖๑	๒๕๖๒	๒๕๖๓	๒๕๖๔	๒๕๖๕					
				- ไม่เกิดการ พังทลายของดิน	๑	๑	๑	๑	๑	๑ โครงการ		๑๖.โครงการก่อสร้างเขื่อนกันตลิ่ง คสล.ชุมชนตลาดแค หมู่ ๒ ตลาดแค หมู่ ๒		-กรมโยธาธิการ และผังเมือง -กรมทรัพยากร ธรรมชาติและ -กรมโยธาธิการ และผังเมือง
				- ไม่เกิดการ พังทลายของดิน	๑	๑	๑	๑	๑	๑ โครงการ		๑๗.โครงการก่อสร้างเขื่อนคันดิน		-กรมโยธาธิการ และผังเมือง -กรมทางหลวง ชนบท
				- ประชาชนมี น้ำใช้เพื่อทำการ เกษตรและ อุปโภคบริโภค - ประชาชนมี ความสะดวกใน การเดินทางเกิด ความปลอดภัยใน ชีวิตและทรัพย์สิน								๑๘.โครงการวางท่อลอดเหลี่ยม จากบริเวณชุมชนตลาดแคตะวันออก ออกฝั่งใต้ หมู่ที่ ๑๕ ถึง บริเวณ ชุมชนสำโรงตะวันออก หมู่ที่ ๑		-กรมโยธาธิการ และผังเมือง -กรมทางหลวง ชนบท

ความเชื่อมโยง กับยุทธศาสตร์ จังหวัด	ยุทธศาสตร์ อปท.ในเขต จังหวัด	ยุทธศาสตร์ อปท.	เป้าประสงค์	ตัวชี้วัด ผลผลิต/ โครงการ	ค่าเป้าหมาย					ความ ก้าวหน้า ของเป้าหมาย	กลยุทธ์	ผลผลิต/ โครงการ	หน่วยงาน รับผิดชอบ หลัก	สิ่งแวดล้อม สนับสนุน
					๒๕๖๑	๒๕๖๒	๒๕๖๓	๒๕๖๔	๒๕๖๕					
				-ตลาดไนท์ เทศบาลฯเข้า เกณฑ์มาตรฐาน -ตลาดสดเข้าเกณฑ์มาตร ฐานและสะอาด	๑	๑	๑	๑	๑	๑ โครงการ	การจัดให้มีและบำรุง รักษาโครงสร้างพื้นฐาน ทางบก ทางน้ำ และทางระบายน้ำ และการปรับปรุง บำรุงรักษาในเขต ชุมชนและท้องถิ่น	๑.โครงการปรับปรุงตลาดไนท์ เทศบาลตำบลตลาดแค ๒.โครงการปรับปรุงตลาดสด เทศบาลตำบลตลาดแค - ปรับปรุงระบบรางระบายน้ำในตลาด - ทาสีโครงสร้าง	กองสาธารณสุข	เทศบาล ตำบล ตลาดแค
				-ตลาดเข้าเกณฑ์มาตรฐาน และสะอาดเรียบร้อย	๑	๑	๑	๑	๑	๑ โครงการ		๓.โครงการก่อสร้างอ่างน้ำเอนก ประสงค์ตลาดสดเทศบาลตำบล ตลาดแค	กองสาธารณสุข	
				-ตลาดเทศบาลสะอาด ระเบียบเรียบร้อย	๑	๑	๑	๑	๑	๑ โครงการ		๔.โครงการก่อสร้างบ่อดักไขมัน ตลาดเทศบาลตำบลตลาดแค	กองสาธารณสุข	
				-เพิ่มประสิทธิภาพ ในการเดินทางสัญจร ประชาชนในชุมชน รวมเร็วขึ้น	๑	๑	๑	๑	๑	๑ โครงการ		๕.ก่อสร้างถนน คสล. ถนน เทศบาลซอย ๑๗/๑ ชุมชน ตลาดแคตะวันออกฝั่งเหนือ หมู่ ๑๕	กองช่าง	
				-ลดปัญหาน้ำท่วมซึ่งภายใน ชุมชนได้ร้อยละ ๕๐ ของครัวเรือนในเขต เทศบาลฯ	๑	๑	๑	๑	๑	๑ โครงการ		๖.วางท่อระบายน้ำ คสล.ถนน มิตรภาพช่วงหน้าโรงเรียนอนุบาล ตลาดแคเชื่อมต่อจุดเดิม ชุมชนโนนพิมาน หมู่ ๑๒	กองช่าง	

ความเชื่อมโยง กับยุทธศาสตร์ จังหวัด	ยุทธศาสตร์ อปท.ในเขต จังหวัด	ยุทธศาสตร์ อปท.	เป้าประสงค์	ตัวชี้วัด ผลผลิต/ โครงการ	ค่าเป้าหมาย					ความ ก้าวหน้า ของเป้าหมาย	กลยุทธ์	ผลผลิต/ โครงการ	หน่วยงาน รับผิดชอบ หลัก	หน่วย สนับสนุน
					๒๕๖๑	๒๕๖๒	๒๕๖๓	๒๕๖๔	๒๕๖๕					
				-ลดอุบัติเหตุและ เพิ่มความปลอดภัย ในการสัญจร	๑	๑	๑	๑	๑	๑ โครงการ	๗.ปรับปรุงไหล่ทางถนนมิตรภาพจาก หินคลุกเป็นแอสฟัลต์ติกคอนกรีต	กองช่าง	เทศบาล ตำบล ตลาดแค	
				-ลดปัญหาน้ำ กัดเซาะตลิ่ง พังทลาย	๑	๑	๑	๑	๑	๑ โครงการ	๘.ก่อสร้างนังกันดิน คสล.ถนนเทศบาล ซอย ๑๓/๑ (หัวสะพานตะขบ-บ้าน นางเหรียญ) ชุมชนตะขบ หมู่ ๔	กองช่าง		
				-ประชาชนมี ความปลอดภัย ในชีวิตและทรัพย์สิน	๑	๑	๑	๑	๑	๑ โครงการ	๙.ปรับปรุงไหล่ทางถนนมิตรภาพ บริเวณหน้าห้องแถว	กองช่าง		
				-ประชาชนในเขต เทศบาลฯได้ทำ กิจกรรมร่วมกัน	๑	๑	๑	๑	๑	๑ โครงการ	๑๐.ก่อสร้างอาคารศูนย์สามวัย เทศบาลตำบลตลาดแค	กองช่าง		
				-ปรับปรุง ภูมิทัศน์ให้เป็น เขตพื้นที่สวยงาม	๑	๑	๑	๑	๑	๑ โครงการ	๑๑.ก่อสร้างซุ้มประตูทางเข้าชุมชน	กองช่าง		
				-ลดปัญหาน้ำท่วม ซึ่งในชุมชนได้ถึง ร้อยละ ๔๐ ของชุมชน	๑	๑	๑	๑	๑	๑ โครงการ	๑๒.เสริมถนนบ้านนางบุญเลี้ยง ชุมชนตลาดแค หมู่ ๒	กองช่าง		
				ประชาชนมีถนน สัญจรสะดวกสบาย	๑	๑	๑	๑	๑	๑ โครงการ	๑๓.โครงการปรับปรุงถนนคสล. คลอง เส้นตะวันออก (บ่อบำบัดน้ำเสีย) ชุมชนสำโรงตะวันออก หมู่ ๑	กองช่าง		

ความเชื่อมโยง กับยุทธศาสตร์ จังหวัด	ยุทธศาสตร์ อปท.ในเขต จังหวัด	ยุทธศาสตร์ อปท.	เป้าประสงค์	ตัวชี้วัด ผลผลิต/ โครงการ	ค่าเป้าหมาย					ความ ก้าวหน้า ของเป้าหมาย	กลยุทธ์	ผลผลิต/ โครงการ	หน่วยงาน รับผิดชอบ หลัก	หน่วย สนับสนุน
					๒๕๖๑	๒๕๖๒	๒๕๖๓	๒๕๖๔	๒๕๖๕					
				-ลดปัญหาน้ำท่วม ขังในชุมชนได้ถึง ร้อยละ ๔๐ ของชุมชน	๑	๑	๑	๑	๑	๑ โครงการ		๑๔.เสริมถนนจากบ้านนางทองหล่อ แซ่เฮง - นายสมพล เผนโคกสูง ชุมชนตลาดแค หมู่ ๒	กองช่าง	เทศบาล ตำบล ตลาดแค
				-เพิ่มประสิทธิภาพ ในการเดินทาง สัญจรของ ประชาชนใน ชุมชน รวมเร็วขึ้น	๑	๑	๑	๑	๑	๑ โครงการ		๑๕.ก่อสร้างถนนคอนกรีต ช.บ้านอ.ดวงเดือน เข้มหมือง ชุมชนสำโรงตะวันตก ม.๑	กองช่าง	
				-ลดปัญหาน้ำ ท่วมขังในชุมชน ได้ถึงร้อยละ ๔๐ ของชุมชน	๑	๑	๑	๑	๑	๑ โครงการ		๑๖.โครงการวางท่อระบายน้ำถนน เทศบาลซอยบ้านนางคอง คำเลิศ ชุมชนโนนพิมานหมู่ ๑๒	กองช่าง	
				-ลดปัญหาน้ำ ท่วมขังในชุมชน ได้ถึงร้อยละ ๔๐ ของชุมชน	๑	๑	๑	๑	๑	๑ โครงการ		๑๗.โครงการวางท่อระบายน้ำถนน เทศบาลซอยบ้านนายต่วน หินใหม่ ชุมชนโนนพิมานหมู่ ๑๒	กองช่าง	
				-ลดปัญหาน้ำ ท่วมขังในชุมชน ได้ถึงร้อยละ ๔๐ ของชุมชน	๑	๑	๑	๑	๑	๑ โครงการ		๑๘.โครงการจัดทำป้าย ประชาสัมพันธ์เขตเทศบาล ตำบลตลาดแค	กองช่าง	

ความเชื่อมโยง กับยุทธศาสตร์ จังหวัด	ยุทธศาสตร์ อปท.ในเขต จังหวัด	ยุทธศาสตร์ อปท.	เป้าประสงค์	ตัวชี้วัด ผลผลิต/ โครงการ	ค่าเป้าหมาย					ความ ก้าวหน้า ของเป้าหมาย	กลยุทธ์	ผลผลิต/ โครงการ	หน่วยงาน รับผิดชอบ หลัก	หน่วย สนับสนุน
					๒๕๖๑	๒๕๖๒	๒๕๖๓	๒๕๖๔	๒๕๖๕					
				-เพิ่มประสิทธิภาพ ในการเดินทาง สัญจรของ ประชาชนใน ชุมชน รวดเร็วขึ้น -มีห้องเก็บพัสดุ	๑	๑	๑	๑	๑	๑ โครงการ	๑๙.ก่อสร้างถนนคอนกรีต ซอยบ้าน นายสมศักดิ์ จิระพัฒนาลักษณ์ ถึง บ้านนางเสงี่ยม เกลี้ยงโคสูง ชุมชน ตลาดแคตะวันออกฝั่งเหนือ ม.๑๕	กองช่าง	เทศบาล ตำบล ตลาดแค	
				-ลดปัญหาน้ำ ท่วมขัง	๑	๑	๑	๑	๑	๑ โครงการ	๒๐.โครงการต่อเติมอาคารโรงเก็บ พัสดุเทศบาลตำบลตลาดแค	กองช่าง		
				-เพิ่มช่องทาง จราจร	๑	๑	๑	๑	๑	๑ โครงการ	๒๑.โครงการวางท่อหน้าโรงเรียนอนุบาล ตลาดแค บริเวณข้างบ้านยายเที่ยง	กองช่าง		
				-เพิ่มช่องทาง จราจร	๑	๑	๑	๑	๑	๑ โครงการ	๒๒.โครงการลาดยางแบบแอสฟัลตีส บริเวณไหล่ทางสามแยกตลาดแค หน้าศาลเจ้า	กองช่าง		
				-มีห้องเก็บ เอกสาร	๑	๑	๑	๑	๑	๑ โครงการ	๒๓.โครงการรื้อฟุตบอลทางเท้า เพื่อขยายการจราจร หลังโรงเรียนเทศบาลตลาดแค	กองช่าง		
				๑ สาย	๑	๑	๑	๑	๑	๑ โครงการ	๒๔.โครงการก่อสร้างห้องเก็บเอกสาร เทศบาลตำบลตลาดแค	กองช่าง		
				-ลดอุบัติเหตุและเพิ่ม ความปลอดภัยให้กับ ประชาชนได้	๑	๑	๑	๑	๑	๑ โครงการ	๒๕.ชุดลอกรางระบายน้ำภายในเขต เทศบาลตำบลตลาดแค	กองช่าง		
					๑	๑	๑	๑	๑	๑ โครงการ	๒๖.ปรับปรุง/ซ่อมแซมฝารางระบายน้ำ ชุมชนสำโรงตะวันออก หมู่ ๑	กองช่าง		

ความเชื่อมโยง กับยุทธศาสตร์ จังหวัด	ยุทธศาสตร์ อปท.ในเขต จังหวัด	ยุทธศาสตร์ อปท.	เป้าประสงค์	ตัวชี้วัด ผลผลิต/ โครงการ	ค่าเป้าหมาย					ความ ก้าวหน้า ของเป้าหมาย	กลยุทธ์	ผลผลิต/ โครงการ	หน่วยงาน รับผิดชอบ หลัก	หน่วย สนับสนุน
					๒๕๖๑	๒๕๖๒	๒๕๖๓	๒๕๖๔	๒๕๖๕					
				-ลดปัญหาน้ำท่วมขังในชุมชนได้ถึงร้อยละ ๔๐	๑	๑	๑	๑	๑	๑ โครงการ		๒๗.ยกระดับถนน คสล. ถนนเทศบาลซอย ๔ ชุมชนสำโรง ตะวันออก หมู่ ๑	กองช่าง	เทศบาล ตำบล ตลาดแค
				-ประชาชนในเขตเทศบาลฯ และประชาชนผู้ที่สัญจรผ่านไป-มา ได้รับความปลอดภัยในชีวิตและทรัพย์สิน	๑	๑	๑	๑	๑	๑ โครงการ		๒๘.ต่อเติมที่พักระบายน้ำและโรงจอดรถชุมชนโนนพิมาน หมู่ ๑๒	กองช่าง	
				-ลดปัญหาน้ำท่วมขังในชุมชนได้ถึงร้อยละ ๕๐	๑	๑	๑	๑	๑	๑ โครงการ		๒๙.ยกระดับถนน คสล.ถนนเทศบาล ซอย ๑๐ ชุมชนสำโรง ตะวันออก หมู่ ๑	กองช่าง	
				-ลดปัญหาน้ำท่วมขังในชุมชนได้ถึงร้อยละ ๕๐	๑	๑	๑	๑	๑	๑ โครงการ		๓๐.ยกระดับถนน คสล.ถนนเทศบาลซอย ๑๑ ชุมชนสำโรง ตะวันออก หมู่ ๑	กองช่าง	
				-๑ สาย	๑	๑	๑	๑	๑	๑ โครงการ		๓๑.ขุดลอกคลองส่งน้ำ หน้าโรงเรียน ธารปราสาท เพ็ชรวิทยา ชุมชน สำโรง ตะวันตก หมู่ ๑ มีระยะทาง ๓๐๐.๐๐ เมตร	กองช่าง	

ความเชื่อมโยง กับยุทธศาสตร์ จังหวัด	ยุทธศาสตร์ อปท.ในเขต จังหวัด	ยุทธศาสตร์ อปท.	เป้าประสงค์	ตัวชี้วัด ผลผลิต/ โครงการ	ค่าเป้าหมาย					ความ ก้าวหน้า ของเป้าหมาย	กลยุทธ์	ผลผลิต/ โครงการ	หน่วยงาน รับผิดชอบ หลัก	หน่วย สนับสนุน
					๒๕๖๑	๒๕๖๒	๒๕๖๓	๒๕๖๔	๒๕๖๕					
				-๑ สาย	๑	๑	๑	๑	๑	๑ โครงการ		๓๒.ขุดลอกคลองส่งน้ำ หน้าโรงเรียน ธารปราสาท เพ็ชรวิทยา ชุมชน ตลาดแคตะวันออกฝั่งใต้ หมู่ ๑๕ มีระยะทาง ๓๐๐.๐๐ เมตร	กองช่าง	เทศบาล ตำบล ตลาดแค
				-๑ สาย	๑	๑	๑	๑	๑	๑ โครงการ		๓๓.วางท่อระบายน้ำ คสล.ชุมชน ตลาดแค หมู่ ๒ บ้านนายเฉลียว ประสานกลาง	กองช่าง	
				-ลดอุบัติเหตุและเพิ่ม ความปลอดภัยให้กับ ประชาชนได้	๑	๑	๑	๑	๑	๑ โครงการ		๓๔.ปรับปรุงฝารองระบายน้ำ คสล. ชุมชนโนนพิมาน หมู่ ๑๒ <u>รายละเอียด</u> ดำเนินการปรับปรุงรางระบายน้ำ ขนาดกว้าง ๐.๔๕ เมตร ยาว ๐.๕๕ เมตร หนา ๐.๑๒ เมตร มีความยาว ๓๐๐.๐๐ เมตร	กองช่าง	
				-ลดอุบัติเหตุและเพิ่ม ความปลอดภัยให้กับ ประชาชนได้	๑	๑	๑	๑	๑	๑ โครงการ		๓๕.ปรับปรุง/ซ่อมแซมฝารอง คสล. ชุมชนโนนพิมาน หมู่ ๑๒ <u>รายละเอียด</u> ดำเนินการปรับปรุง ขนาด กว้าง ๐.๔๕ ยาว ๐.๕๐ เมตร หนา ๐.๑๒ เมตร มีความยาว ๒๕๐.๐๐ เมตร	กองช่าง	

ความเชื่อมโยง กับยุทธศาสตร์ จังหวัด	ยุทธศาสตร์ อปท.ในเขต จังหวัด	ยุทธศาสตร์ อปท.	เป้าประสงค์	ตัวชี้วัด ผลผลิต/ โครงการ	ค่าเป้าหมาย					ความ ก้าวหน้า ของเป้าหมาย	กลยุทธ์	ผลผลิต/ โครงการ	หน่วยงาน รับผิดชอบ หลัก	หน่วย สนับสนุน
					๒๕๖๑	๒๕๖๒	๒๕๖๓	๒๕๖๔	๒๕๖๕					
				-ลดอุบัติเหตุและเพิ่ม ความปลอดภัยให้กับ ประชาชนได้	๑	๑	๑	๑	๑	๑ โครงการ		๓๖.ปรับปรุง/ซ่อมแซมฝาราง คสล. ชุมชนโนนพิมาน หมู่ ๑๒ <u>รายละเอียด</u> ดำเนินการปรับปรุง ขนาด ๐.๔๕ เมตร ยาว ๐.๕๐ เมตร หนา ๐.๑๒ เมตร ยาว ๒๐๐.๐๐ เมตร	กองช่าง	เทศบาล ตำบล ตลาดแค
				-ลดปัญหาน้ำท่วม ซึ่งภายในชุมชนได้ ร้อยละ ๕๐ ของ ครัวเรือนใน เขตเทศบาลฯ	๑	๑	๑	๑	๑	๑ โครงการ		๓๗.ก่อสร้างรางระบายน้ำ คสล.สามแยกหลังโรงเรียนอนุบาล ตลาดแค(ระหว่างบ้านนายคุณ- บ้านนางนิศานวลเสาวภาค) ชุมชนโนนพิมาน หมู่ ๑๒	กองช่าง	
				-เพิ่มประสิทธิภาพ ในการเดินทาง การสัญจรของ ประชาชนใน ชุมชนรวดเร็วขึ้น	๑	๑	๑	๑	๑	๑ โครงการ		๓๘.ก่อสร้างที่พักผู้โดยสาร จำนวน ๑ แห่ง ชุมชน โนนหนามแดง หมู่ ๑๒	กองช่าง	
				-ลดปัญหาน้ำ ท่วมซึ่งในชุมชน	๑	๑	๑	๑	๑	๑ โครงการ		๓๙.โครงการวางท่อส่งน้ำ จากโรงสูบน้ำ - คลองน้ำ (ตามถนนเทศบาลขอย ๖ ชุมชนตะวันออกฝั่งใต้ หมู่ที่ ๑๕	กองช่าง	
				- ทำให้มีระบบ ประปาที่ได้ มาตรฐาน สะอาด	๑	๑	๑	๑	๑	๑ โครงการ		๔๐.โครงการก่อสร้างบ่อกักน้ำใส คสล.	กองช่าง	

ความเชื่อมโยง กับยุทธศาสตร์ จังหวัด	ยุทธศาสตร์ อปท.ในเขต จังหวัด	ยุทธศาสตร์ อปท.	เป้าประสงค์	ตัวชี้วัด ผลผลิต/ โครงการ	ค่าเป้าหมาย					ความ ก้าวหน้า ของเป้าหมาย	กลยุทธ์	ผลผลิต/ โครงการ	หน่วยงาน รับผิดชอบ หลัก	หน่วย สนับสนุน
					๒๕๖๑	๒๕๖๒	๒๕๖๓	๒๕๖๔	๒๕๖๕					
				-ต่อกสล. ๑ สาย	๑	๑	๑	๑	๑	๑ โครงการ	๔๑.โครงการวางท่อ คสล. ชุมชนตะขบ หมู่ ๔ ๔๒.โครงการก่อสร้างรางระบายน้ำ คสล. ชุมชนสระแทด หมู่ ๑๑ ๔๓.โครงการวางท่อระบายน้ำ คสล. ชุมชนชาววัง หมู่ ๒ ๔๔.โครงการจัดทำรั้วสำเร็จรูป ๕๕.โครงการก่อสร้างที่พักผู้โดยสาร หน้าโรงเรียนอนุบาลตลาดแค ชุมชนโนนพิมาน หมู่ ๑๒ ๕๖.โครงการก่อสร้างที่พักผู้โดยสาร ตรงข้ามหน้าโรงเรียนอนุบาลตลาดแค ชุมชนโนนหนามแดง หมู่ ๑๒ ๕๗.โครงการก่อสร้างถนนแอสฟัลต์ติก คอนกรีตริมถนนมิตรภาพช่วง สะพานลอย – ถนนเทศบาลซอย ๒ ชุมชนโนนหนามแดง หมู่ ๑๒ ๕๘.ติดตั้งชายคากันแดดและกันฝน ตลาดไนท์เทศบาลตำบลตลาดแค ชุมชนโนนหนามแดง หมู่ ๑๒	กองช่าง	เทศบาล ตำบล ตลาดแค	
				-ต่อกสล. ๑ สาย	๑	๑	๑	๑	๑	๑ โครงการ		กองช่าง		
				-ต่อกสล. ๑ สาย	๑	๑	๑	๑	๑	๑ โครงการ		กองช่าง		
				-ได้รั้วสำเร็จรูป ที่ได้มาตรฐาน	๑	๑	๑	๑	๑	๑ โครงการ		กองช่าง		
				-เพื่อเพิ่มประสิทธิภาพ ในการเดินทางการสัญจร ของประชาชนในชุมชน	๑	๑	๑	๑	๑	๑ โครงการ		กองช่าง		
				-เพื่อเพิ่มประสิทธิภาพ ในการเดินทางการสัญจร ของประชาชนในชุมชน	๑	๑	๑	๑	๑	๑ โครงการ		กองช่าง		
				-ลดอุบัติเหตุและ เพิ่มความ ปลอดภัยใน การสัญจร	๑	๑	๑	๑	๑	๑ โครงการ		กองช่าง		
				-ได้ขยายที่ได้มาตรฐาน และเพิ่มความปลอดภัย ให้กับประชาชน	๑	๑	๑	๑	๑	๑ โครงการ		กองช่าง		

ความเชื่อมโยง กับยุทธศาสตร์ จังหวัด	ยุทธศาสตร์ อปท.ในเขต จังหวัด	ยุทธศาสตร์ อปท.	เป้าประสงค์	ตัวชี้วัด ผลผลิต/ โครงการ	ค่าเป้าหมาย					ความ ก้าวหน้า ของเป้าหมาย	กลยุทธ์	ผลผลิต/ โครงการ	หน่วยงาน รับผิดชอบ หลัก	หน่วย สนับสนุน
					๒๕๖๑	๒๕๖๒	๒๕๖๓	๒๕๖๔	๒๕๖๕					
				-ท่อระบายน้ำ ๑ สาย	๑	๑	๑	๑	๑	๑ โครงการ		๕๖.ปรับปรุงรางระบายน้ำ ถนนเทศบาลซอย ๑๑ ชุมชนสำโรงตะวันออก หมู่ ๑	กองช่าง	เทศบาล ตำบล ตลาดแค
				-ท่อระบายน้ำ ๑ สาย	๑	๑	๑	๑	๑	๑ โครงการ		๕๗.ปรับปรุงรางระบายน้ำ ถนนเทศบาลซอย ๑๑/๑ ชุมชนสำโรงตะวันออก หมู่ ๑	กองช่าง	
				-ท่อระบายน้ำ ๑ สาย	๑	๑	๑	๑	๑	๑ โครงการ		๕๘.ปรับปรุงรางระบายน้ำ ถนนเทศบาลซอย ๑๑/๒ ชุมชนสำโรงตะวันออก หมู่ ๑	กองช่าง	
				-ท่อระบายน้ำ ๑ สาย	๑	๑	๑	๑	๑	๑ โครงการ		๕๙.ปรับปรุงรางระบายน้ำ ถนนเทศบาลซอย ๑๔ ชุมชนสำโรงตะวันออก หมู่ ๑	กองช่าง	
				-ท่อระบายน้ำ ๑ สาย	๑	๑	๑	๑	๑	๑ โครงการ		๖๐.ปรับปรุงรางระบายน้ำ ถนนเทศบาลซอย ๙ ชุมชนสำโรงตะวันตก หมู่ ๑	กองช่าง	
				-ท่อระบายน้ำ ๑ สาย	๑	๑	๑	๑	๑	๑ โครงการ		๖๑.ปรับปรุงรางระบายน้ำ ถนนเทศบาลซอย ๑๒ ชุมชนสำโรงตะวันตก หมู่ ๑	กองช่าง	
				-ท่อระบายน้ำ ๑ สาย	๑	๑	๑	๑	๑	๑ โครงการ		๖๒.ปรับปรุงรางระบายน้ำ ถนนเทศบาลซอย ๑ ชุมชนโนนพิมาน หมู่ ๑๒	กองช่าง	

ความเชื่อมโยง กับยุทธศาสตร์ จังหวัด	ยุทธศาสตร์ อปท.ในเขต จังหวัด	ยุทธศาสตร์ อปท.	เป้าประสงค์	ตัวชี้วัด ผลผลิต/ โครงการ	ค่าเป้าหมาย					ความ ก้าวหน้า ของเป้าหมาย	กลยุทธ์	ผลผลิต/ โครงการ	หน่วยงาน รับผิดชอบ หลัก	หน่วย สนับสนุน
					๒๕๖๑	๒๕๖๒	๒๕๖๓	๒๕๖๔	๒๕๖๕					
				-ท่อระบายน้ำ ๑ สาย	๑	๑	๑	๑	๑	๑ โครงการ		๖๓.ปรับปรุงรางระบายน้ำ ถนนเทศบาลซอย ๙/๔ ชุมชนโนนพิมาน หมู่ ๑๒	กองช่าง	เทศบาล ตำบล ตลาดแค
				-ท่อระบายน้ำ ๑ สาย	๑	๑	๑	๑	๑	๑ โครงการ		๖๔.ปรับปรุงรางระบายน้ำ ถนนเทศบาล ซอย ๙/๕ ชุมชนโนนพิมาน หมู่ ๑๒	กองช่าง	
				-ท่อระบายน้ำ ๑ สาย	๑	๑	๑	๑	๑	๑ โครงการ		๖๕.ปรับปรุงรางระบายน้ำ ถนนเทศบาลซอย ๙/๖ ชุมชนโนนพิมาน หมู่ ๑๒	กองช่าง	
				-ท่อระบายน้ำ ๑ สาย	๑	๑	๑	๑	๑	๑ โครงการ		๖๖.ปรับปรุงรางระบายน้ำ ถนนเทศบาลซอย ๙/๗ ชุมชนโนนพิมาน หมู่ ๑๒	กองช่าง	
				-ท่อระบายน้ำ ๑ สาย	๑	๑	๑	๑	๑	๑ โครงการ		๖๗.ปรับปรุงรางระบายน้ำ ถนนเทศบาลซอย ๙/๘ ชุมชนโนนพิมาน หมู่ ๑๒	กองช่าง	
				-ท่อระบายน้ำ ๑ สาย	๑	๑	๑	๑	๑	๑ โครงการ		๖๘.ปรับปรุงรางระบายน้ำ ถนนเทศบาลซอย ๒/๑ ชุมชนโนนหนามแดง หมู่ ๑๒	กองช่าง	
				-ท่อระบายน้ำ ๑ สาย	๑	๑	๑	๑	๑	๑ โครงการ		๖๙.ปรับปรุงรางระบายน้ำ ถนนเทศบาลซอย ๒๑ ชุมชนโนนหนามแดง หมู่ ๑๒	กองช่าง	

ความเชื่อมโยง กับยุทธศาสตร์ จังหวัด	ยุทธศาสตร์ อปท.ในเขต จังหวัด	ยุทธศาสตร์ อปท.	เป้าประสงค์	ตัวชี้วัด ผลผลิต/ โครงการ	ค่าเป้าหมาย					ความ ก้าวหน้า ของเป้าหมาย	กลยุทธ์	ผลผลิต/ โครงการ	หน่วยงาน รับผิดชอบ หลัก	หน่วย สนับสนุน
					๒๕๖๑	๒๕๖๒	๒๕๖๓	๒๕๖๔	๒๕๖๕					
				-ท่อระบายน้ำ ๑ สาย	๑	๑	๑	๑	๑	๑ โครงการ		๗๐.ปรับปรุงรางระบายน้ำ ถนนเทศบาลซอย ๒๕ ชุมชนโนนหนามแดง หมู่ ๑๒	กองช่าง	เทศบาล ตำบล ตลาดแค
				-ท่อระบายน้ำ ๑ สาย	๑	๑	๑	๑	๑	๑ โครงการ		๗๑.ปรับปรุงรางระบายน้ำ ถนนเทศบาล ซอย ๒๘ ชุมชนโนนหนามแดงหมู่ ๑๒	กองช่าง	
				-ท่อระบายน้ำ ๑ สาย	๑	๑	๑	๑	๑	๑ โครงการ		๗๒.ปรับปรุงรางระบายน้ำ ถนนเทศบาลซอย ๑๓/๑ ชุมชนตะขบ หมู่ ๔	กองช่าง	
				-ท่อระบายน้ำ ๑ สาย	๑	๑	๑	๑	๑	๑ โครงการ		๗๓.ปรับปรุงรางระบายน้ำ ถนนเทศบาลซอย ๑๓/๒ ชุมชนตะขบ หมู่ ๔	กองช่าง	
				-ท่อระบายน้ำ ๑ สาย	๑	๑	๑	๑	๑	๑ โครงการ		๗๓.ปรับปรุงรางระบายน้ำ ถนนเทศบาลซอย ๑๓/๓ ชุมชนตะขบ หมู่ ๔	กองช่าง	
				-ท่อระบายน้ำ ๑ สาย	๑	๑	๑	๑	๑	๑ โครงการ		๗๔.ปรับปรุงรางระบายน้ำ ถนนเทศบาลซอย ๑๓/๔ ชุมชนตะขบ หมู่ ๔	กองช่าง	
				-ท่อระบายน้ำ ๑ สาย	๑	๑	๑	๑	๑	๑ โครงการ		๗๕.ปรับปรุงรางระบายน้ำ ถนนเทศบาลซอย ๒๒ ชุมชนตะขบ หมู่ ๔	กองช่าง	

ความเชื่อมโยง กับยุทธศาสตร์ จังหวัด	ยุทธศาสตร์ อปท.ในเขต จังหวัด	ยุทธศาสตร์ อปท.	เป้าประสงค์	ตัวชี้วัด ผลผลิต/ โครงการ	ค่าเป้าหมาย					ความ ก้าวหน้า ของเป้าหมาย	กลยุทธ์	ผลผลิต/ โครงการ	หน่วยงาน รับผิดชอบ หลัก	หน่วย สนับสนุน
					๒๕๖๑	๒๕๖๒	๒๕๖๓	๒๕๖๔	๒๕๖๕					
				-ท่อระบายน้ำ ๑ สาย	๑	๑	๑	๑	๑	๑ โครงการ		๗๖.ปรับปรุงรางระบายน้ำ ถนนเทศบาลซอย ๒๓ ชุมชนตะขบ หมู่ ๔	กองช่าง	เทศบาล ตำบล ตลาดแค
				-ท่อระบายน้ำ ๑ สาย	๑	๑	๑	๑	๑	๑ โครงการ		๗๗.ปรับปรุงรางระบายน้ำ ถนนเทศบาลซอย ๒๓/๑ ชุมชนตะขบ หมู่ ๔	กองช่าง	
				-ท่อระบายน้ำ ๑ สาย	๑	๑	๑	๑	๑	๑ โครงการ		๗๘.ปรับปรุงรางระบายน้ำ ถนนเทศบาลซอย ๒๔ ชุมชนตะขบ หมู่ ๔	กองช่าง	
				-ท่อระบายน้ำ ๑ สาย	๑	๑	๑	๑	๑	๑ โครงการ		๘๐.ปรับปรุงรางระบายน้ำ ถนนเทศบาลซอย ๓ ชุมชนตลาดแค หมู่ ๒	กองช่าง	
				-ท่อระบายน้ำ ๑ สาย	๑	๑	๑	๑	๑	๑ โครงการ		๘๑.ปรับปรุงรางระบายน้ำ ถนนเทศบาลซอย ๒๐ ชุมชนตลาดแค หมู่ ๒	กองช่าง	
				-ท่อระบายน้ำ ๑ สาย	๑	๑	๑	๑	๑	๑ โครงการ		๘๒.ปรับปรุงรางระบายน้ำ ถนนเทศบาลซอย ๒๐/๑ ชุมชนตลาดแค หมู่ ๒	กองช่าง	
				-ท่อระบายน้ำ ๑ สาย	๑	๑	๑	๑	๑	๑ โครงการ		๘๓.ปรับปรุงรางระบายน้ำ ถนนเทศบาลซอย ๒๐/๒ ชุมชนตลาดแค หมู่ ๒	กองช่าง	

ความเชื่อมโยง กับยุทธศาสตร์ จังหวัด	ยุทธศาสตร์ อปท.ในเขต จังหวัด	ยุทธศาสตร์ อปท.	เป้าประสงค์	ตัวชี้วัด ผลผลิต/ โครงการ	ค่าเป้าหมาย					ความ ก้าวหน้า ของเป้าหมาย	กลยุทธ์	ผลผลิต/ โครงการ	หน่วยงาน รับผิดชอบ หลัก	หน่วย สนับสนุน
					๒๕๖๑	๒๕๖๒	๒๕๖๓	๒๕๖๔	๒๕๖๕					
				-ท่อระบายน้ำ ๑ สาย	๑	๑	๑	๑	๑	๑ โครงการ		๘๔.ปรับปรุงรางระบายน้ำ ถนนเทศบาลซอย ๒๐/๓ ชุมชนตลาดแค หมู่ ๒	กองช่าง	เทศบาล ตำบล ตลาดแค
				-ท่อระบายน้ำ ๑ สาย	๑	๑	๑	๑	๑	๑ โครงการ		๘๕.ปรับปรุงรางระบายน้ำ ถนนเทศบาลซอย ๒๗ ชุมชนตลาดแคตะวันออกฝั่งใต้	กองช่าง	
				-ท่อระบายน้ำ ๑ สาย	๑	๑	๑	๑	๑	๑ โครงการ		หมู่ ๑๕ ๘๖.ปรับปรุงรางระบายน้ำ ถนนเทศบาลซอย ๗ ชุมชน ตลาดแคตะวันออกฝั่งเหนือหมู่ ๑๕	กองช่าง	
				-ท่อระบายน้ำ ๑ สาย	๑	๑	๑	๑	๑	๑ โครงการ		๘๗.ปรับปรุงรางระบายน้ำ ถนนเทศบาลซอย ๗/๑ ชุมชนตลาดแคตะวันออกฝั่งเหนือ หมู่ ๑๕	กองช่าง	
				-ท่อระบายน้ำ ๑ สาย	๑	๑	๑	๑	๑	๑ โครงการ		๘๘.ปรับปรุงรางระบายน้ำ ถนนเทศบาลซอย ๗/๒ ชุมชนตลาดแคตะวันออกฝั่งเหนือ หมู่ ๑๕	กองช่าง	
				-ท่อระบายน้ำ ๑ สาย	๑	๑	๑	๑	๑	๑ โครงการ		๘๙.ปรับปรุงรางระบายน้ำ ถนนเทศบาลซอย ๗/๓ ชุมชนตลาดแคตะวันออกฝั่งเหนือ หมู่ ๑๕	กองช่าง	

ความเชื่อมโยง กับยุทธศาสตร์ จังหวัด	ยุทธศาสตร์ อปท.ในเขต จังหวัด	ยุทธศาสตร์ อปท.	เป้าประสงค์	ตัวชี้วัด ผลผลิต/ โครงการ	ค่าเป้าหมาย					ความ ก้าวหน้า ของเป้าหมาย	กลยุทธ์	ผลผลิต/ โครงการ	หน่วยงาน รับผิดชอบ หลัก	หน่วย สนับสนุน
					๒๕๖๑	๒๕๖๒	๒๕๖๓	๒๕๖๔	๒๕๖๕					
				-ท่อระบายน้ำ ๑ สาย	๑	๑	๑	๑	๑	๑ โครงการ		๙๐.ปรับปรุงรางระบายน้ำ ถนนเทศบาลซอย ๗/๔ ชุมชน ตลาดแคตะวันออกฝั่งเหนือหมู่ ๑๕	กองช่าง	เทศบาล ตำบล ตลาดแค
				-ท่อระบายน้ำ ๑ สาย	๑	๑	๑	๑	๑	๑ โครงการ		๙๑.ปรับปรุงรางระบายน้ำ ถนนเทศบาลซอย ๑๕/๑ ชุมชนสระแหว หมู่ ๑๑	กองช่าง	
				-ท่อระบายน้ำ ๑ สาย	๑	๑	๑	๑	๑	๑ โครงการ		๙๒.ปรับปรุงรางระบายน้ำ ถนนเทศบาลซอย ๑๕/๒ ชุมชนสระแหว หมู่ ๑๑	กองช่าง	
				-ถนนที่ได้มาตรฐาน ๑ สายพื้นที่ไม่ น้อยกว่า ๑๐๐ ตรม.	๑	๑	๑	๑	๑	๑ โครงการ		๙๓.ปรับปรุง/ซ่อมแซมผิวจราจร ถนนเทศบาลซอย ๔/๑ ชุมชนสำโรงตะวันออก หมู่ ๑	กองช่าง	
				-ถนนที่ได้มาตรฐาน ๑ สายพื้นที่ไม่ น้อยกว่า ๒๔๐ ตรม.	๑	๑	๑	๑	๑	๑ โครงการ		๙๔.ปรับปรุง/ซ่อมแซมผิวจราจร ถนนเทศบาลซอย ๔/๒ ชุมชนสำโรงตะวันออก หมู่ ๑	กองช่าง	
				-ถนนที่ได้มาตรฐาน ๑ สายพื้นที่ไม่ น้อยกว่า ๒๖๐ ตรม.	๑	๑	๑	๑	๑	๑ โครงการ		๙๕.ปรับปรุง/ซ่อมแซมผิวจราจร ถนนเทศบาลซอย ๔/๓ ชุมชนสำโรงตะวันออก หมู่ ๑	กองช่าง	

ความเชื่อมโยง กับยุทธศาสตร์ จังหวัด	ยุทธศาสตร์ อปท.ในเขต จังหวัด	ยุทธศาสตร์ อปท.	เป้าประสงค์	ตัวชี้วัด ผลผลิต/ โครงการ	ค่าเป้าหมาย					ความ ก้าวหน้า ของเป้าหมาย	กลยุทธ์	ผลผลิต/ โครงการ	หน่วยงาน รับผิดชอบ หลัก	หน่วย สนับสนุน
					๒๕๖๑	๒๕๖๒	๒๕๖๓	๒๕๖๔	๒๕๖๕					
				-ถนนที่ได้มาตรฐาน ๑ สายพื้นที่ไม่ น้อยกว่า ๙๔๐ ตรม.	๑	๑	๑	๑	๑	๑ โครงการ		๙๖.ปรับปรุง/ซ่อมแซมผิวจราจร ถนนเทศบาลซอย ๔/๔ ชุมชนสำโรงตะวันออก หมู่ ๑	กองช่าง	เทศบาล ตำบล ตลาดแค
				-ถนนที่ได้มาตรฐาน ๑ สายพื้นที่ไม่ น้อยกว่า ๕๓๐ ตรม.	๑	๑	๑	๑	๑	๑ โครงการ		๙๗.ปรับปรุง/ซ่อมแซมผิวจราจร ถนนเทศบาลซอย ๑๐ ชุมชนสำโรงตะวันออก หมู่ ๑	กองช่าง	
				-ถนนที่ได้มาตรฐาน ๑ สายพื้นที่ไม่ น้อยกว่า ๖๘๐ ตรม.	๑	๑	๑	๑	๑	๑ โครงการ		๙๘.ปรับปรุง/ซ่อมแซมผิวจราจร ถนนเทศบาลซอย ๑๑ ชุมชนสำโรงตะวันออก หมู่ ๑	กองช่าง	
				-ถนนที่ได้มาตรฐาน ๑ สายพื้นที่ไม่ น้อยกว่า ๒๔๐ ตรม.	๑	๑	๑	๑	๑	๑ โครงการ		๙๙.ปรับปรุง/ซ่อมแซมผิวจราจร ถนนเทศบาลซอย ๑๑/๑ ชุมชนสำโรงตะวันออก หมู่ ๑	กองช่าง	
				-ถนนที่ได้มาตรฐาน ๑ สายพื้นที่ไม่ น้อยกว่า ๑๗๒ ตรม.	๑	๑	๑	๑	๑	๑ โครงการ		๑๐๐.ปรับปรุง/ซ่อมแซมผิวจราจร ถนนเทศบาลซอย ๑๑/๒ ชุมชนสำโรงตะวันออก หมู่ ๑	กองช่าง	

ความเชื่อมโยง กับยุทธศาสตร์ จังหวัด	ยุทธศาสตร์ อปท.ในเขต จังหวัด	ยุทธศาสตร์ อปท.	เป้าประสงค์	ตัวชี้วัด ผลผลิต/ โครงการ	ค่าเป้าหมาย					ความ ก้าวหน้า ของเป้าหมาย	กลยุทธ์	ผลผลิต/ โครงการ	หน่วยงาน รับผิดชอบ หลัก	หน่วย สนับสนุน
					๒๕๖๑	๒๕๖๒	๒๕๖๓	๒๕๖๔	๒๕๖๕					
				-ถนนที่ได้มาตรฐาน ๑ สายพื้นที่ไม่ น้อยกว่า ๔๐๐ ตรม.	๑	๑	๑	๑	๑	๑ โครงการ	๑๐๑.ปรับปรุง/ซ่อมแซมผิวจราจร ถนนเทศบาลซอย ๑๔ ชุมชนสำโรงตะวันออก หมู่ ๑	กองช่าง	เทศบาล ตำบล ตลาดแค	
				-ถนนที่ได้มาตรฐาน ๑ สายพื้นที่ไม่ น้อยกว่า ๘๐๐ ตรม.	๑	๑	๑	๑	๑	๑ โครงการ	๑๐๒.ปรับปรุง/ซ่อมแซมผิวจราจร ถนนเทศบาลซอย ๙ ชุมชนสำโรงตะวันตก หมู่ ๑	กองช่าง		
				-ถนนที่ได้มาตรฐาน ๑ สายพื้นที่ไม่ น้อยกว่า ๔๐๐ ตรม.	๑	๑	๑	๑	๑	๑ โครงการ	๑๐๓.ปรับปรุง/ซ่อมแซมผิวจราจร ถนนเทศบาลซอย ๑๒ ชุมชนสำโรงตะวันตก หมู่ ๑	กองช่าง		
				-ถนนที่ได้มาตรฐาน ๑ สายพื้นที่ไม่ น้อยกว่า ๒๖๐ ตรม.	๑	๑	๑	๑	๑	๑ โครงการ	๑๐๔.ปรับปรุง/ซ่อมแซมผิวจราจร ถนนเทศบาลซอย ๙/๔ ชุมชนโนนพิมาน หมู่ ๑๒	กองช่าง		
				-ถนนที่ได้มาตรฐาน ๑ สายพื้นที่ไม่ น้อยกว่า ๑๒๐ ตรม.	๑	๑	๑	๑	๑	๑ โครงการ	๑๐๕.ปรับปรุง/ซ่อมแซมผิวจราจร ถนนเทศบาลซอย ๙/๕ ชุมชนโนนพิมาน หมู่ ๑๒	กองช่าง		

ความเชื่อมโยง กับยุทธศาสตร์ จังหวัด	ยุทธศาสตร์ อปท.ในเขต จังหวัด	ยุทธศาสตร์ อปท.	เป้าประสงค์	ตัวชี้วัด ผลผลิต/ โครงการ	ค่าเป้าหมาย					ความ ก้าวหน้า ของเป้าหมาย	กลยุทธ์	ผลผลิต/ โครงการ	หน่วยงาน รับผิดชอบ หลัก	หน่วย สนับสนุน
					๒๕๖๑	๒๕๖๒	๒๕๖๓	๒๕๖๔	๒๕๖๕					
				-ถนนที่ได้มาตรฐาน ๑ สายพื้นที่ไม่ น้อยกว่า ๑๖๐ ตรม.	๑	๑	๑	๑	๑	๑ โครงการ		๑๐๖.ปรับปรุง/ซ่อมแซมผิวจราจร ถนนเทศบาลซอย ๙/๖ ชุมชนโนนพิมาน หมู่ ๑๒	กองช่าง	เทศบาล ตำบล ตลาดแค
				-ถนนที่ได้มาตรฐาน ๑ สายพื้นที่ไม่ น้อยกว่า ๑๘๐ ตรม.	๑	๑	๑	๑	๑	๑ โครงการ		๑๐๗.ปรับปรุง/ซ่อมแซมผิวจราจร ถนนเทศบาลซอย ๙/๗ ชุมชนโนนพิมาน หมู่ ๑๒	กองช่าง	
				-ถนนที่ได้มาตรฐาน ๑ สายพื้นที่ไม่ น้อยกว่า ๑๒๐ ตรม.	๑	๑	๑	๑	๑	๑ โครงการ		๑๐๘.ปรับปรุง/ซ่อมแซมผิวจราจร ถนนเทศบาลซอย ๙/๘ ชุมชนโนนพิมาน หมู่ ๑๒	กองช่าง	
				-ถนนที่ได้มาตรฐาน ๑ สายพื้นที่ไม่ น้อยกว่า ๒๖๐ ตรม.	๑	๑	๑	๑	๑	๑ โครงการ		๑๐๙.ปรับปรุง/ซ่อมแซมผิวจราจร ถนนเทศบาลซอย ๒/๑ ชุมชนโนนหนามแดง หมู่ ๑๒	กองช่าง	
				-ถนนที่ได้มาตรฐาน ๑ สายพื้นที่ไม่ น้อยกว่า ๖๖๐ ตรม.	๑	๑	๑	๑	๑	๑ โครงการ		๑๑๐.ปรับปรุง/ซ่อมแซมผิวจราจร ถนนเทศบาลซอย ๒๑ ชุมชนโนนหนามแดง หมู่ ๑๒	กองช่าง	

ความเชื่อมโยง กับยุทธศาสตร์ จังหวัด	ยุทธศาสตร์ อปท.ในเขต จังหวัด	ยุทธศาสตร์ อปท.	เป้าประสงค์	ตัวชี้วัด ผลผลิต/ โครงการ	ค่าเป้าหมาย					ความ ก้าวหน้า ของเป้าหมาย	กลยุทธ์	ผลผลิต/ โครงการ	หน่วยงาน รับผิดชอบ หลัก	หน่วย สนับสนุน
					๒๕๖๑	๒๕๖๒	๒๕๖๓	๒๕๖๔	๒๕๖๕					
				-ถนนคสล. จำนวน ๑ สาย	๑	๑	๑	๑	๑	๑ โครงการ		๑๑๑.โครงการก่อสร้างถนน คสล. ถนนเทศบาลซอย ๒๕ ชุมชนโนนหนามแดง หมู่ ๑๒	กองช่าง	เทศบาล ตำบล ตลาดแค
				-ถนนคสล. จำนวน ๑ สาย	๑	๑	๑	๑	๑	๑ โครงการ		๑๑๒.โครงการก่อสร้างถนน คสล. ถนนเทศบาลซอย ๒๘ ชุมชนโนนหนามแดง หมู่ ๑๒	กองช่าง	
				-ถนนคสล. จำนวน ๑ สาย	๑	๑	๑	๑	๑	๑ โครงการ		๑๑๓.โครงการก่อสร้างถนน คสล. ถนนเทศบาลซอย ๑๓/๑ ชุมชนตะขบ หมู่ ๔	กองช่าง	
				-ถนนคสล. จำนวน ๑ สาย	๑	๑	๑	๑	๑	๑ โครงการ		๑๑๔.โครงการก่อสร้างถนน คสล. ถนนเทศบาลซอย ๑๓/๒ ชุมชนตะขบ หมู่ ๔	กองช่าง	
				-ถนนคสล. จำนวน ๑ สาย	๑	๑	๑	๑	๑	๑ โครงการ		๑๑๕.โครงการก่อสร้างถนน คสล. ถนนเทศบาลซอย ๑๓/๓ ชุมชนตะขบ หมู่ ๔	กองช่าง	
				-ถนนคสล. จำนวน ๑ สาย	๑	๑	๑	๑	๑	๑ โครงการ		๑๑๖.โครงการก่อสร้างถนน คสล. ถนนเทศบาลซอย ๑๓/๔ ชุมชนตะขบ หมู่ ๔	กองช่าง	
				-ถนนที่ได้มาตรฐาน ๑ สายพื้นที่ไม่ น้อยกว่า ๕๐๘ ตรม.	๑	๑	๑	๑	๑	๑ โครงการ		๑๑๗.ปรับปรุง/ซ่อมแซมผิวจราจร ถนนเทศบาลซอย ๒๒ ชุมชนตะขบ หมู่ ๔	กองช่าง	

ความเชื่อมโยง กับยุทธศาสตร์ จังหวัด	ยุทธศาสตร์ อปท.ในเขต จังหวัด	ยุทธศาสตร์ อปท.	เป้าประสงค์	ตัวชี้วัด ผลผลิต/ โครงการ	ค่าเป้าหมาย					ความ ก้าวหน้า ของเป้าหมาย	กลยุทธ์	ผลผลิต/ โครงการ	หน่วยงาน รับผิดชอบ หลัก	หน่วย สนับสนุน
					๒๕๖๑	๒๕๖๒	๒๕๖๓	๒๕๖๔	๒๕๖๕					
				-ถนนที่ได้มาตรฐาน ๑ สายพื้นที่ไม่ น้อยกว่า ๖๐๐ ตรม.	๑	๑	๑	๑	๑	๑ โครงการ		๑๑๘.ปรับปรุง/ซ่อมแซมผิวจราจร ถนนเทศบาลซอย ๒๓ ชุมชนตะขบ หมู่ ๔	กองช่าง	เทศบาล ตำบล ตลาดแค
				-ถนนที่ได้มาตรฐาน ๑ สายพื้นที่ไม่ น้อยกว่า ๕๘๐ ตรม.	๑	๑	๑	๑	๑	๑ โครงการ		๑๑๙.ปรับปรุง/ซ่อมแซมผิวจราจร ถนนเทศบาลซอย ๒๓/๑ ชุมชนตะขบ หมู่ ๔	กองช่าง	
				-ถนนที่ได้มาตรฐาน ๑ สายพื้นที่ไม่	๑	๑	๑	๑	๑	๑ โครงการ		๑๒๐.โครงการก่อสร้างถนน คสล. ถนนเทศบาลซอย ๒๔ ชุมชนตะขบ หมู่ ๔	กองช่าง	
				-ถนนที่ได้มาตรฐาน ๑ สายพื้นที่ไม่ น้อยกว่า ๔๘๐ ตรม.	๑	๑	๑	๑	๑	๑ โครงการ		๑๒๑.ปรับปรุง/ซ่อมแซมผิวจราจร ถนนเทศบาลซอย ๒๐/๑ ชุมชนตลาดแค หมู่ ๒	กองช่าง	
				-ถนนที่ได้มาตรฐาน ๑ สายพื้นที่ไม่ น้อยกว่า ๔๘๐ ตรม.	๑	๑	๑	๑	๑	๑ โครงการ		๑๒๒.ปรับปรุง/ซ่อมแซมผิวจราจร ถนนเทศบาลซอย ๒๐/๒ ชุมชนตลาดแค หมู่ ๒	กองช่าง	
				-ถนนที่ได้มาตรฐาน ๑ สายพื้นที่ไม่ น้อยกว่า ๓๔๐ ตรม.	๑	๑	๑	๑	๑	๑ โครงการ		๑๒๓.ปรับปรุง/ซ่อมแซมผิวจราจร ถนนเทศบาลซอย ๒๐/๓ ชุมชนตลาดแค หมู่ ๒	กองช่าง	
				-ถนนคสล. จำนวน ๑ สาย	๑	๑	๑	๑	๑	๑ โครงการ		๑๒๔.โครงการก่อสร้างถนน คสล. ถนน เทศบาลซอย ๒๗ ชุมชนตลาดแค ตะวันออกฝั่งใต้ หมู่ ๑๕	กองช่าง	

ความเชื่อมโยง กับยุทธศาสตร์ จังหวัด	ยุทธศาสตร์ อปท.ในเขต จังหวัด	ยุทธศาสตร์ อปท.	เป้าประสงค์	ตัวชี้วัด ผลผลิต/ โครงการ	ค่าเป้าหมาย					ความ ก้าวหน้า ของเป้าหมาย	กลยุทธ์	ผลผลิต/ โครงการ	หน่วยงาน รับผิดชอบ หลัก	หน่วย สนับสนุน
					๒๕๖๑	๒๕๖๒	๒๕๖๓	๒๕๖๔	๒๕๖๕					
				-ถนนที่ได้มาตรฐาน ๑ สายพื้นที่ไม่ น้อยกว่า ๔๐๐ ตรม.	๑	๑	๑	๑	๑	๑ โครงการ	๑๒๕.ปรับปรุง/ซ่อมแซมผิวจราจร ถนน เทศบาลชอย ๗/๑ ชุมชนตลาดแค ตะวันออกฝั่งเหนือ หมู่ ๑๕	กองช่าง	เทศบาล ตำบล ตลาดแค	
				-ถนนคสล. จำนวน ๑ สาย	๑	๑	๑	๑	๑	๑ โครงการ	๑๒๖.โครงการก่อสร้างถนน คสล.ถนน เทศบาลชอย ๗/๒ ชุมชนตลาดแค ตะวันออกฝั่งเหนือ หมู่ ๑๕	กองช่าง		
				-ถนนที่ได้มาตรฐาน ๑ สายพื้นที่ไม่ น้อยกว่า ๔๔๐ ตรม.	๑	๑	๑	๑	๑	๑ โครงการ	๑๒๗.ปรับปรุง/ซ่อมแซมผิวจราจร ถนนเทศบาลชอย ๗/๓ ชุมชนตลาดแค ตะวันออกฝั่งเหนือ หมู่ ๑๕	กองช่าง		
				-ถนนคสล. จำนวน ๑ สาย	๑	๑	๑	๑	๑	๑ โครงการ	๑๒๘.โครงการก่อสร้างถนน คสล.ถนน เทศบาลชอย ๗/๔ ชุมชนตลาดแค ตะวันออกฝั่งเหนือ หมู่ ๑๕	กองช่าง		
				-ถนนคสล. จำนวน ๑ สาย	๑	๑	๑	๑	๑	๑ โครงการ	๑๒๙.โครงการก่อสร้างถนน คสล. คสล.ถนนเทศบาลชอย ๑๕/๑ ชุมชนสระแหวด หมู่ ๑๑	กองช่าง		
				-ถนนที่ได้รับการ ถมดิน ๑ สาย	๑	๑	๑	๑	๑	๑ โครงการ	๑๓๐.โครงการถมดินด้านหน้าบริเวณ ร้านค้าชุมชน ชุมชนตลาดแค ตะวันออกฝั่งเหนือ หมู่ ๑๕	กองช่าง		
				-จำนวน ๑ ห้อง	๑	๑	๑	๑	๑	๑ โครงการ	๑๓๑.โครงการปรับปรุงห้องประชุม เทศบาลตำบลตลาดแค	กองช่าง		

ความเชื่อมโยง กับยุทธศาสตร์ จังหวัด	ยุทธศาสตร์ อปท.ในเขต จังหวัด	ยุทธศาสตร์ อปท.	เป้าประสงค์	ตัวชี้วัด ผลผลิต/ โครงการ	ค่าเป้าหมาย					ความ ก้าวหน้า ของเป้าหมาย	กลยุทธ์	ผลผลิต/ โครงการ	หน่วยงาน รับผิดชอบ หลัก	หน่วย สนับสนุน
					๒๕๖๑	๒๕๖๒	๒๕๖๓	๒๕๖๔	๒๕๖๕					
				- ประชาสัมพันธ์ ป้ายของชุมชน	๑	๑	๑	๑	๑	๑ โครงการ		๑๓๒.ติดตั้งป้ายภายในชุมชน/ป้ายชื่อซอย /ป้ายจราจร/สัญญาณไฟกระพริบ ชุมชนสำโรงตะวันออก หมู่ ๑	กองช่าง	เทศบาล ตำบล ตลาดแค
				- ประชาสัมพันธ์ ป้ายของชุมชน	๑	๑	๑	๑	๑	๑ โครงการ		๑๓๓.ติดตั้งป้ายภายในชุมชน/ป้ายชื่อซอย /ป้ายจราจร/สัญญาณไฟกระพริบ ชุมชนสำโรงตะวันตก หมู่ ๑	กองช่าง	
				- ประชาสัมพันธ์ ป้ายของชุมชน	๑	๑	๑	๑	๑	๑ โครงการ		๑๓๔.ติดตั้งป้ายภายในชุมชน/ป้ายชื่อซอย /ป้ายจราจร/สัญญาณไฟกระพริบ ชุมชนโนนพิมาน หมู่ ๑๒	กองช่าง	
				- ประชาสัมพันธ์ ป้ายของชุมชน	๑	๑	๑	๑	๑	๑ โครงการ		๑๓๕.ติดตั้งป้ายภายในชุมชน/ป้ายชื่อซอย ป้ายจราจร/สัญญาณไฟกระพริบ ชุมชนโนนนามแดง หมู่ ๑๒	กองช่าง	
				- ประชาสัมพันธ์ ป้ายของชุมชน	๑	๑	๑	๑	๑	๑ โครงการ		๑๓๖.ติดตั้งป้ายภายในชุมชน/ป้ายชื่อซอย ป้ายจราจร/สัญญาณไฟกระพริบ ชุมชนตะขบ หมู่ ๔	กองช่าง	
				- ประชาสัมพันธ์ ป้ายของชุมชน	๑	๑	๑	๑	๑	๑ โครงการ		๑๓๗.ติดตั้งป้ายภายในชุมชน/ป้ายชื่อซอย ป้ายจราจร/สัญญาณไฟกระพริบ ชุมชนตลาดแค หมู่ ๒	กองช่าง	
				- ประชาสัมพันธ์ ป้ายของชุมชน	๑	๑	๑	๑	๑	๑ โครงการ		๑๓๘.ติดตั้งป้ายภายในชุมชน/ป้ายชื่อซอย ป้ายจราจร/สัญญาณไฟกระพริบ ชุมชนตลาดแคตะวันออกฝั่งใต้ หมู่ ๑๕	กองช่าง	

ความเชื่อมโยง กับยุทธศาสตร์ จังหวัด	ยุทธศาสตร์ อปท.ในเขต จังหวัด	ยุทธศาสตร์ อปท.	เป้าประสงค์	ตัวชี้วัด ผลผลิต/ โครงการ	ค่าเป้าหมาย					ความ ก้าวหน้า ของเป้าหมาย	กลยุทธ์	ผลผลิต/ โครงการ	หน่วยงาน รับผิดชอบ หลัก	หน่วย สนับสนุน
					๒๕๖๑	๒๕๖๒	๒๕๖๓	๒๕๖๔	๒๕๖๕					
				- ประชาสัมพันธ์ ป้ายของชุมชน	๑	๑	๑	๑	๑	๑ โครงการ		๑๓๙.ติดตั้งป้ายภายในชุมชน/ป้ายชื่อซอย ป้ายจราจร/สัญญาณไฟกระพริบ ชุมชนตลาดแคตะวันออกฝั่งเหนือ หมู่ ๑๕	กองช่าง	เทศบาล ตำบล ตลาดแค
				- ประชาสัมพันธ์ ป้ายของชุมชน	๑	๑	๑	๑	๑	๑ โครงการ		๑๔๐.ติดตั้งป้ายภายในชุมชน/ป้ายชื่อซอย ป้ายจราจร/สัญญาณไฟกระพริบ ชุมชนชาววัง หมู่ ๒	กองช่าง	
				- ประชาสัมพันธ์ ป้ายของชุมชน	๑	๑	๑	๑	๑	๑ โครงการ		๑๔๑.ติดตั้งป้ายภายในชุมชน/ป้ายชื่อซอย ป้ายจราจร/สัญญาณไฟกระพริบ ชุมชนสระแทต หมู่ ๑๑	กองช่าง	
				- ท่อระบายน้ำ ๑ สาย	๑	๑	๑	๑	๑	๑ โครงการ		๑๔๒.วางท่อระบายน้ำ คสล. ถนนเทศบาลซอย ๑ ชุมชนโนนพิมาน หมู่ ๑๒	กองช่าง	
				- ท่อระบายน้ำ ๑ สาย	๑	๑	๑	๑	๑	๑ โครงการ		๑๔๓.ปรับปรุง/ซ่อมแซม ระบบ ระบายน้ำถนนเทศบาลซอย ๙/๒ (ครูดวงเดือน)ชุมชนโนนพิมาน หมู่ ๑๒	กองช่าง	
				- ถนนที่ได้มาตรฐาน ๑ สายพื้นที่ไม่ น้อยกว่า ๑,๖๐๐ ตรม.	๑	๑	๑	๑	๑	๑ โครงการ		๑๔๔.ปรับปรุง/ซ่อมแซมถนน ผิวทางแอสฟัลท์ติกคอนกรีต ถนนเทศบาลซอย ๔ ชุมชน สำโรงตะวันออก หมู่ ๑	กองช่าง	

ความเชื่อมโยง กับยุทธศาสตร์ จังหวัด	ยุทธศาสตร์ อปท.ในเขต จังหวัด	ยุทธศาสตร์ อปท.	เป้าประสงค์	ตัวชี้วัด ผลผลิต/ โครงการ	ค่าเป้าหมาย					ความ ก้าวหน้า ของเป้าหมาย	กลยุทธ์	ผลผลิต/ โครงการ	หน่วยงาน รับผิดชอบ หลัก	หน่วย สนับสนุน
					๒๕๖๑	๒๕๖๒	๒๕๖๓	๒๕๖๔	๒๕๖๕					
				-ถนนที่ได้มาตรฐาน ๑ สายพื้นที่ไม่ น้อยกว่า ๔๘๐ ตรม.	๑	๑	๑	๑	๑	๑ โครงการ		๑๔๕.ก่อสร้างถนน คสล.ถนน เทศบาลชอย๑๓/๒ (จากบ้านนาย ปลื้ม พิมปฐู -ลำธารปราสาท) ชุมชนตะขบ หมู่ ๔	กองช่าง	เทศบาล ตำบล ตลาดแค
				-ลดปัญหาน้ำท่วม ซึ่งในชุมชนได้ถึง ร้อยละ ๔๐ของ ชุมชน	๑	๑	๑	๑	๑	๑ โครงการ		๑๔๖.โครงการวางท่อระบายน้ำ คสล.ถนนเทศบาลชอย ๔ ชุมชน สำโรงตะวันออกหมู่ ๑ (ช่วงบ้าน นางสุรีมาศ ตู่กลาง -ถนนมิตรภาพ ๒๐๖ ตลาดแค-พิมาย)	กองช่าง	
				-ถนนที่ได้ มาตรฐาน ๑ สาย	๑	๑	๑	๑	๑	๑ โครงการ		๑๔๗.ปรับปรุงไหล่ทางถนน มิตรภาพบริเวณหน้าห้องแถว ชุมชนโนนพิมาน หมู่ ๑๒	กองช่าง	
				-ลดปัญหา น้ำท่วมซึ่งใน ชุมชน	๑	๑	๑	๑	๑	๑ โครงการ		๑๔๘.โครงการวางท่อส่งน้ำ จากโรงสูบ -คลองส่งน้ำ ถนน เทศบาลชอย ๖ชุมชนตลาดแค ตะวันออกฝั่งใต้ หมู่ ๑๕	กองช่าง	
				-ร้อยละของเขต ไฟฟ้าที่ได้ มาตรฐาน	๑	๑	๑	๑	๑	๑ โครงการ		๑๔๙.ติดตั้งโคมไฟสาธารณะภายใน เขตเทศบาลตำบลตลาดแค	กองช่าง	
				-ร้อยละของเขต ไฟฟ้าที่ได้ มาตรฐาน	๑	๑	๑	๑	๑	๑ โครงการ		๑๕๐.โครงการขยายเขตไฟฟ้า แสงสว่างสาธารณะภายในเขต เทศบาลตำบลตลาดแค	กองช่าง	

ความเชื่อมโยง กับยุทธศาสตร์ จังหวัด	ยุทธศาสตร์ อปท.ในเขต จังหวัด	ยุทธศาสตร์ อปท.	เป้าประสงค์	ตัวชี้วัด ผลผลิต/ โครงการ	ค่าเป้าหมาย					ความ ก้าวหน้า ของเป้าหมาย	กลยุทธ์	ผลผลิต/ โครงการ	หน่วยงาน รับผิดชอบ หลัก	หน่วย สนับสนุน
					๒๕๖๑	๒๕๖๒	๒๕๖๓	๒๕๖๔	๒๕๖๕					
				-ร้อยละ๕๐ ประชาชนได้ใช้ มาตรฐาน	๑	๑	๑	๑	๑	๑ โครงการ		๑๕๑.โครงการก่อสร้างถนน หินคลุกถนนเทศบาลซอย ๑๒ หลังโรงเรียนธารปราสาทเพชรวิทยา ชุมชนสำโรงตะวันตก หมู่ ๑	กองช่าง	เทศบาล ตำบล ตลาดแค
				-ถนนที่ได้ มาตรฐาน ๑ สาย	๑	๑	๑	๑	๑	๑ โครงการ		๑๕๒.ปรับปรุงเทพื้นคอนกรีต โดยรอบอาคารร้านค้าชุมชน	กองช่าง	
				-ลดปัญหาน้ำ ท่วมขังในชุมชน ได้ถึงร้อยละ ๔๐ ของชุมชน	๑	๑	๑	๑	๑	๑ โครงการ		๑๕๓.งานวางท่อระบายน้ำทั้ง พร้อมเสริมบ่อพักชุมชนตลาดแค ตะวันออกหมู่ ๑๕	กองช่าง	
				-อาคารที่ได้มาตรฐาน	๑	๑	๑	๑	๑	๑ โครงการ		๑๕๔.โครงการปรับปรุงโรงจอดรถงาน ป้องกันและบรรเทาสาธารณภัย	กองช่าง	
				-ระบายน้ำเสีย และน้ำท่วมขัง ในชุมชน	๑	๑	๑	๑	๑	๑ โครงการ		๑๕๕.วางท่อระบายน้ำ คสล. ถนนเทศบาลซอย ๑๓ ชุมชนตะขบ หมู่ ๔	กองช่าง	
				-มีถนนที่ได้ มาตรฐานใน การสัญจร	๑	๑	๑	๑	๑	๑ โครงการ		๑๕๖.โครงการก่อสร้างถนนทางไป บ่อขยะจากเหมือง-สุขขอยบ่อขยะ ชุมชนโนนพิมาน หมู่ ๑๒	กองช่าง	
				-ถนน ๑ สาย	๑	๑	๑	๑	๑	๑ โครงการ		๑๕๗.โครงการปรับปรุงผิวจราจร คสล. ชุมชนตะขบ หมู่ ๔	กองช่าง	

ความเชื่อมโยง กับยุทธศาสตร์ จังหวัด	ยุทธศาสตร์ อปท.ในเขต จังหวัด	ยุทธศาสตร์ อปท.	เป้าประสงค์	ตัวชี้วัด ผลผลิต/ โครงการ	ค่าเป้าหมาย					ความ ก้าวหน้า ของเป้าหมาย	กลยุทธ์	ผลผลิต/ โครงการ	หน่วยงาน รับผิดชอบ หลัก	หน่วย สนับสนุน
					๒๕๖๑	๒๕๖๒	๒๕๖๓	๒๕๖๔	๒๕๖๕					
				-ถนน ๑ สาย	๑	๑	๑	๑	๑	๑ โครงการ		๑๕๘.โครงการก่อสร้างถนนผิว จราจร คสล.ชุมชนสระแหวด	กองช่าง	เทศบาล ตำบล
				-ท่อระบายน้ำ ๑ สาย	๑	๑	๑	๑	๑	๑ โครงการ		๑๕๙.ปรับปรุงรางระบายน้ำ ถนนเทศบาลซอย ๙/๑ ชุมชนโนนพิมาน หมู่ ๑๒	กองช่าง	ตลาดแค
				-ท่อระบายน้ำ ๑ สาย	๑	๑	๑	๑	๑	๑ โครงการ		๑๖๐.ปรับปรุงรางระบายน้ำ ถนนเทศบาลซอย ๙/๒ ชุมชน โนนพิมาน หมู่ ๑๒	กองช่าง	
				-ท่อระบายน้ำ ๑ สาย	๑	๑	๑	๑	๑	๑ โครงการ		๑๖๑.ปรับปรุงรางระบายน้ำ ถนนเทศบาลซอย ๙/๓ ชุมชน โนนพิมาน หมู่ ๑๒	กองช่าง	
				-ท่อระบายน้ำ ๑ สาย	๑	๑	๑	๑	๑	๑ โครงการ		๑๖๒.ปรับปรุงรางระบายน้ำ ถนนเทศบาลซอย ๒ ชุมชนโนน หนามแดง หมู่ ๑๒	กองช่าง	
				-ท่อระบายน้ำ ๑ สาย	๑	๑	๑	๑	๑	๑ โครงการ		๑๖๓.ปรับปรุงรางระบายน้ำ ถนนเทศบาลซอย ๕ ชุมชน ตลาดแค หมู่ ๒	กองช่าง	
				-ท่อระบายน้ำ ๑ สาย	๑	๑	๑	๑	๑	๑ โครงการ		๑๖๔.ปรับปรุงรางระบายน้ำ ถนนวิศาลยติกิจ ชุมชนตลาดแค หมู่ ๒	กองช่าง	

ความเชื่อมโยง กับยุทธศาสตร์ จังหวัด	ยุทธศาสตร์ อปท.ในเขต จังหวัด	ยุทธศาสตร์ อปท.	เป้าประสงค์	ตัวชี้วัด ผลผลิต/ โครงการ	ค่าเป้าหมาย					ความ ก้าวหน้า ของเป้าหมาย	กลยุทธ์	ผลผลิต/ โครงการ	หน่วยงาน รับผิดชอบ หลัก	หน่วย สนับสนุน
					๒๕๖๑	๒๕๖๒	๒๕๖๓	๒๕๖๔	๒๕๖๕					
				-ท่อระบายน้ำ ๑ สาย	๑	๑	๑	๑	๑	๑ โครงการ		๑๖๕.ปรับปรุงรางระบายน้ำ ถนนเทศบาลซอย ๖ ชุมชน ตลาดแคตะวันออกฝั่งใต้ หมู่ ๑๕	กองช่าง	เทศบาล ตำบล ตลาดแค
				-ท่อระบายน้ำ ๑ สาย	๑	๑	๑	๑	๑	๑ โครงการ		๑๖๖.ปรับปรุงรางระบายน้ำ ถนนเทศบาลซอย ๑๗ ชุมชน ตลาดแคตะวันออกฝั่งเหนือ หมู่ ๑๕	กองช่าง	
				-ท่อระบายน้ำ ๑ สาย	๑	๑	๑	๑	๑	๑ โครงการ		๑๖๗.ปรับปรุงรางระบายน้ำ ถนนเทศบาลซอย ๑๘ ชุมชนชาววัง หมู่ ๒	กองช่าง	
				-ท่อระบายน้ำ ๑ สาย	๑	๑	๑	๑	๑	๑ โครงการ		๑๖๘.ปรับปรุงรางระบายน้ำ ถนนเทศบาลซอย ๑๕ ชุมชน สระแทด หมู่ ๑๑	กองช่าง	
				-ถนนคสล. จำนวน ๑ สาย	๑	๑	๑	๑	๑	๑ โครงการ		๑๖๙.โครงการก่อสร้างถนน คสล.ถนนภายในบ่อบำบัดน้ำเสีย	กองช่าง	
				-ถนนที่ได้มาตรฐาน ๑ สาย พื้นที่ไม่ น้อยกว่า ๑,๒๘๐ ตร.ม.	๑	๑	๑	๑	๑	๑ โครงการ		๑๗๐.ปรับปรุง/ซ่อมแซมผิวจราจร ถนนเทศบาลซอย ๙/๑ ชุมชนโนนพิมาน หมู่ ๑๒	กองช่าง	
				-ถนนที่ได้มาตรฐาน ๑ สาย พื้นที่ไม่ น้อยกว่า ๑,๑๖๐ ตร.ม.	๑	๑	๑	๑	๑	๑ โครงการ		๑๗๑.ปรับปรุง/ซ่อมแซมผิวจราจร ถนนเทศบาลซอย ๙/๒ ชุมชนโนนพิมาน หมู่ ๑๒	กองช่าง	

ความเชื่อมโยง กับยุทธศาสตร์ จังหวัด	ยุทธศาสตร์ อปท.ในเขต จังหวัด	ยุทธศาสตร์ อปท.	เป้าประสงค์	ตัวชี้วัด ผลผลิต/ โครงการ	ค่าเป้าหมาย					ความ ก้าวหน้า ของเป้าหมาย	กลยุทธ์	ผลผลิต/ โครงการ	หน่วยงาน รับผิดชอบ หลัก	หน่วย สนับสนุน
					๒๕๖๑	๒๕๖๒	๒๕๖๓	๒๕๖๔	๒๕๖๕					
				-ถนนที่ได้มาตรฐาน ๑ สาย พื้นที่ไม่ น้อยกว่า ๒,๘๘๐ ตร.ม.	๑	๑	๑	๑	๑	๑ โครงการ		๑๗๒.ปรับปรุง/ซ่อมแซมผิวจราจร ถนนเทศบาลซอย ๙/๓ ชุมชนโนนพิมาน หมู่ ๑๒	กองช่าง	เทศบาล ตำบล ตลาดแค
				-ถนนที่ได้มาตรฐาน ๑ สาย พื้นที่ไม่ น้อยกว่า ๒,๑๒๐ ตร.ม.	๑	๑	๑	๑	๑	๑ โครงการ		๑๗๓.ปรับปรุง/ซ่อมแซมผิวจราจร ถนนเทศบาลซอย ๒ ชุมชนโนนหนามแดง หมู่ ๑๒	กองช่าง	
				-ถนนที่ได้มาตรฐาน ๑ สาย พื้นที่ไม่ น้อยกว่า ๑,๘๑๕ ตร.ม.	๑	๑	๑	๑	๑	๑ โครงการ		๑๗๔.ปรับปรุง/ซ่อมแซมผิวจราจร ถนนเทศบาลซอย ๕ ชุมชนตลาดแค หมู่ ๒	กองช่าง	
				-ถนนที่ได้มาตรฐาน ๑ สาย พื้นที่ไม่ น้อยกว่า ๑,๒๐๐ ตร.ม.	๑	๑	๑	๑	๑	๑ โครงการ		๑๗๕.ปรับปรุง/ซ่อมแซม ผิวจราจร ถนนเทศบาล ซอย ๒๐ ชุมชนตลาดแค หมู่ ๒	กองช่าง	
				-ถนนที่ได้มาตรฐาน ๑ สาย พื้นที่ไม่ น้อยกว่า ๒,๖๔๐ ตร.ม.	๑	๑	๑	๑	๑	๑ โครงการ		๑๗๖.ปรับปรุง/ซ่อมแซมผิวจราจร ถนนวิศัลยติกิจ ชุมชนตลาดแค หมู่ ๒	กองช่าง	
				-ถนนที่ได้มาตรฐาน ๑ สาย พื้นที่ไม่ น้อยกว่า ๒,๖๖๔ ตร.ม.	๑	๑	๑	๑	๑	๑ โครงการ		๑๗๗.ปรับปรุง/ซ่อมแซมผิวจราจร ถนนเทศบาลซอย ๑๖ ชุมชน ตลาดแคตะวันออกฝั่งใต้ หมู่ ๑๕	กองช่าง	
				-ถนนที่ได้มาตรฐาน ๑ สาย พื้นที่ไม่ น้อยกว่า ๑,๕๖๐ ตร.ม.	๑	๑	๑	๑	๑	๑ โครงการ		๑๗๘.ปรับปรุง/ซ่อมแซมผิวจราจร ถนนเทศบาลซอย ๑๗ ชุมชน ตลาดแคตะวันออกฝั่งเหนือ หมู่ ๑๕	กองช่าง	

ความเชื่อมโยง กับยุทธศาสตร์ จังหวัด	ยุทธศาสตร์ อปท.ในเขต จังหวัด	ยุทธศาสตร์ อปท.	เป้าประสงค์	ตัวชี้วัด ผลผลิต/ โครงการ	ค่าเป้าหมาย					ความ ก้าวหน้า ของเป้าหมาย	กลยุทธ์	ผลผลิต/ โครงการ	หน่วยงาน รับผิดชอบ หลัก	หน่วย สนับสนุน
					๒๕๖๑	๒๕๖๒	๒๕๖๓	๒๕๖๔	๒๕๖๕					
				-ถนนที่ได้มาตรฐาน ๑ สาย พื้นที่ไม่ น้อยกว่า ๑,๐๔๐ ตร.ม.	๑	๑	๑	๑	๑	๑ โครงการ		๑๗๙.ปรับปรุง/ซ่อมแซมผิวจราจร ถนนเทศบาลซอย ๒๖ ชุมชน ตลาดแคตะวันออกฝั่งเหนือ หมู่ ๑๕	กองช่าง	เทศบาล ตำบล ตลาดแค
				-ถนนที่ได้มาตรฐาน ๑ สาย พื้นที่ไม่ น้อยกว่า ๑,๐๔๐ ตร.ม.	๑	๑	๑	๑	๑	๑ โครงการ		๑๘๐.ปรับปรุง/ซ่อมแซมผิวจราจร ถนนเทศบาลซอย ๑๘ ชุมชนชาววัง หมู่ ๒	กองช่าง	
				-ถนนที่ได้มาตรฐาน ๑ สาย พื้นที่ไม่ น้อยกว่า ๑,๘๘๐ ตร.ม.	๑	๑	๑	๑	๑	๑ โครงการ		๑๘๑.ปรับปรุง/ซ่อมแซมผิวจราจร ถนนเทศบาล ซอย ๑๕ ชุมชน สระแทต หมู่ ๑๑	กองช่าง	
				-ประชาชนมี ความปลอดภัยใน ชีวิตและทรัพย์สิน	๑	๑	๑	๑	๑	๑ โครงการ		๑๘๒.ขยายเขตไฟฟ้าสาธารณะใน เขตเทศบาลตำบลตลาดแค	กองช่าง	
				-ประชาชนมี ความปลอดภัยใน ชีวิตและทรัพย์สิน	๑	๑	๑	๑	๑	๑ โครงการ		๑๘๓.ขยายเขตไฟฟ้าแรงดันต่ำภายใน เขตเทศบาลตำบลตลาดแค	กองช่าง	
				-ประชาชนมี ความปลอดภัยใน ชีวิตและทรัพย์สิน	๑	๑	๑	๑	๑	๑ โครงการ		๑๘๔.ติดตั้งโคมไฟฟ้าสาธารณะ ภายในเขตเทศบาลตำบลตลาดแค	กองช่าง	
				-ถนนคอนกรีต เสริมเหล็ก จำนวน ๑ เส้น	๑	๑	๑	๑	๑	๑ โครงการ		๑๘๕.โครงการก่อสร้างถนน คอนกรีตเสริมเหล็ก ถนนเทศบาล ซอยข้างโรงงานนาเกลือพิมาย ชุมชนสำโรงตะวันตก หมู่ ๑	กองช่าง	อบจ. นครราชสีมา

ความเชื่อมโยง กับยุทธศาสตร์ จังหวัด	ยุทธศาสตร์ อปท.ในเขต จังหวัด	ยุทธศาสตร์ อปท.	เป้าประสงค์	ตัวชี้วัด ผลผลิต/ โครงการ	ค่าเป้าหมาย					ความ ก้าวหน้า ของเป้าหมาย	กลยุทธ์	ผลผลิต/ โครงการ	หน่วยงาน รับผิดชอบ หลัก	หน่วย สนับสนุน
					๒๕๖๑	๒๕๖๒	๒๕๖๓	๒๕๖๔	๒๕๖๕					
				-ถนนปูผิว แอสฟัลต์ติก คอนกรีต จำนวน ๑ เส้น - ประชาชนมี สะพานเชื่อมโยง ระหว่างสอง ชุมชน -ท่อระบายน้ำ ๑ สาย -ท่อระบายน้ำ ๑ สาย -ท่อระบายน้ำ ๑ สาย -ถนนที่ได้มาตรฐาน ๑ สาย พื้นที่ไม่ น้อยกว่า ๕,๒๕๐ ตร.ม.	๑	๑	๑	๑	๑	๑ โครงการ		๑๘๖.โครงการปรับปรุงซ่อมแซม ผิวจราจร คสล. พร้อมทั้งปูผิว แอสฟัลต์ติกคอนกรีตถนนเทศบาล ซอย ๑๓ ชุมชนตะขบ หมู่ ๔	กองช่าง	อบจ. นครราชสีมา
					๑	๑	๑	๑	๑	๑ โครงการ		๑๘๗.โครงการก่อสร้างสะพาน คสล.บริเวณ ชุมชนตลาดแค ตะวันออกหมู่ที่ ๑๕	กองช่าง	-กรมโยธา ธิการและ ผังเมือง
					๑	๑	๑	๑	๑	๑ โครงการ		๑๘๘.ปรับปรุงรางระบายน้ำ ถนนเทศบาลซอย ๙/๙ ชุมชนโนนพิมาน หมู่ ๑๒	กองช่าง	
					๑	๑	๑	๑	๑	๑ โครงการ		๑๘๙.ปรับปรุงรางระบายน้ำ ถนนเทศบาลซอย ๑๓ ชุมชนตะขบ หมู่ ๔	กองช่าง	
					๑	๑	๑	๑	๑	๑ โครงการ		๑๙๐.ปรับปรุงรางระบายน้ำ ถนนเทศบาลซอย ๘ ชุมชนชาววัง หมู่ ๒	กองช่าง	
					๑	๑	๑	๑	๑	๑ โครงการ		๑๙๑.ปรับปรุง/ซ่อมแซมผิวจราจร ถนนเทศบาลซอย ๔ ชุมชน สำโรงตะวันออก หมู่ ๑	กองช่าง	

ความเชื่อมโยง กับยุทธศาสตร์ จังหวัด	ยุทธศาสตร์ อปท.ในเขต จังหวัด	ยุทธศาสตร์ อปท.	เป้าประสงค์	ตัวชี้วัด ผลผลิต/ โครงการ	ค่าเป้าหมาย					ความ ก้าวหน้า ของเป้าหมาย	กลยุทธ์	ผลผลิต/ โครงการ	หน่วยงาน รับผิดชอบ หลัก	หน่วย สนับสนุน
					๒๕๖๑	๒๕๖๒	๒๕๖๓	๒๕๖๔	๒๕๖๕					
				-ถนนที่ได้มาตรฐาน ๑ สาย พื้นที่ไม่ น้อยกว่า ๔,๔๐๐ ตร.ม.	๑	๑	๑	๑	๑	๑ โครงการ		๑๙๒.ปรับปรุง/ซ่อมแซมผิวจราจร ถนนเทศบาลซอย ๑๙ ชุมชน สำโรงตะวันออก หมู่ ๑	กองช่าง	เทศบาล ตำบล ตลาดแค
				-ถนนที่ได้มาตรฐาน ๑ สาย พื้นที่ไม่ น้อยกว่า ๔,๔๐๐ ตร.ม.	๑	๑	๑	๑	๑	๑ โครงการ		๑๙๓.ปรับปรุง/ซ่อมแซมผิวจราจร ถนนเทศบาลซอย ๑ ชุมชน โนนพิมาน หมู่ ๑๒	กองช่าง	
				-ถนนที่ได้มาตรฐาน ๑ สาย พื้นที่ไม่ น้อยกว่า ๔,๔๐๐ ตร.ม.	๑	๑	๑	๑	๑	๑ โครงการ		๑๙๔.ปรับปรุง/ซ่อมแซมผิวจราจร ถนนเทศบาลซอย ๙/๙ ชุมชน โนนพิมาน หมู่ ๑๒	กองช่าง	
				-ถนนที่ได้มาตรฐาน ๑ สาย พื้นที่ไม่ น้อยกว่า ๖,๕๐๐ ตร.ม.	๑	๑	๑	๑	๑	๑ โครงการ		๑๙๕.ปรับปรุง/ซ่อมแซมผิวจราจร ถนนเทศบาลซอย ๑๓ ชุมชนตะขบ หมู่ ๔	กองช่าง	
				-ถนนที่ได้มาตรฐาน ๑ สาย พื้นที่ไม่ น้อยกว่า ๑,๗๒๐ ตร.ม.	๑	๑	๑	๑	๑	๑ โครงการ		๑๙๖.ปรับปรุง/ซ่อมแซมผิวจราจร ถนนเทศบาลซอย ๓ ชุมชนตลาดแค หมู่ ๒	กองช่าง	
				-ถนนที่ได้มาตรฐาน ๑ สาย พื้นที่ไม่ น้อยกว่า ๓,๕๘๕ ตร.ม.	๑	๑	๑	๑	๑	๑ โครงการ		๑๙๗.ปรับปรุง/ซ่อมแซมผิวจราจร ถนนเทศบาลซอย ๖ ชุมชน ตลาดแคตะวันออกฝั่งใต้ หมู่ ๑๕	กองช่าง	
				-ถนนที่ได้มาตรฐาน ๑ สาย พื้นที่ไม่ น้อยกว่า ๔,๕๐๕ ตร.ม.	๑	๑	๑	๑	๑	๑ โครงการ		๑๙๘.ปรับปรุง/ซ่อมแซมผิวจราจร ถนน เทศบาลซอย ๗ ชุมชนตลาดแค ตะวันออกฝั่งเหนือ หมู่ ๑๕	กองช่าง	

ความเชื่อมโยง กับยุทธศาสตร์ จังหวัด	ยุทธศาสตร์ อปท.ในเขต จังหวัด	ยุทธศาสตร์ อปท.	เป้าประสงค์	ตัวชี้วัด ผลผลิต/ โครงการ	ค่าเป้าหมาย					ความ ก้าวหน้า ของเป้าหมาย	กลยุทธ์	ผลผลิต/ โครงการ	หน่วยงาน รับผิดชอบ หลัก	หน่วย สนับสนุน
					๒๕๖๑	๒๕๖๒	๒๕๖๓	๒๕๖๔	๒๕๖๕					
				-ถนนที่ได้มาตรฐาน ๑ สาย พื้นที่ไม่ น้อยกว่า ๓,๖๐๐ ตร.ม. -ถนนคสล. จำนวน ๑ สาย -มีส่วนสุขภาพ ให้บริการ ประชาชน -มีส่วนสุขภาพ ให้บริการ ประชาชน -จำนวน ๑ แห่ง ประชาชนมีสถานที่ สำหรับเล่นกีฬา	๑	๑	๑	๑	๑	๑ โครงการ		๑๙๙.ปรับปรุง/ซ่อมแซมผิวจราจร ถนนเทศบาลซอย ๘ ชุมชนชาววัง หมู่ ๒	กองช่าง	เทศบาล ตำบล ตลาดแค
					๑	๑	๑	๑	๑	๑ โครงการ		๒๐๐.โครงการก่อสร้างถนน คสล. ถนนเทศบาลซอย ๑๕/๒ ชุมชนสระแหว หมู่ ๑๑	กองช่าง	
					๑	๑	๑	๑	๑	๑ โครงการ	ส่งเสริมสถานที่เพื่อ นันทนาการและออก กำลังกายสนามกีฬา และนันทนาการชุมชน	๑.โครงการสร้างลานกีฬา (สวนสุขภาพ)บริเวณบ่อบำบัด น้ำเสียและหน้าโรงเรียนธาร ปราสาทเพชรวิทยา (ตามแบบ เทศบาลกำหนด)	กองช่าง	
					๑	๑	๑	๑	๑	๑ โครงการ		๒.โครงการสร้างสวนสุขภาพรอบ สระหนองสระแก ตามแบบเทศบาลกำหนด	กองช่าง	
					๑	๑	๑	๑	๑	๑ โครงการ		๓.ปรับปรุงภูมิทัศน์และจัดทำสวน สุขภาพลานกีฬา	กองช่าง	
												๔.โครงการก่อสร้างลานกีฬา ภายในเขตเทศบาลตำบลตลาดแค	กองช่าง	

ความเชื่อมโยง กับยุทธศาสตร์ จังหวัด	ยุทธศาสตร์ อปท. ในเขต จังหวัด	ยุทธศาสตร์ อปท.	เป้าประสงค์	ตัวชี้วัด ผลผลิต/ โครงการ	ค่าเป้าหมาย					ความ ก้าวหน้า ของเป้าหมาย	กลยุทธ์	ผลผลิต/ โครงการ	หน่วยงาน รับผิดชอบ หลัก	หน่วย สนับสนุน
					๒๕๖๑	๒๕๖๒	๒๕๖๓	๒๕๖๔	๒๕๖๕					
ยุทธศาสตร์ที่ ๒ ยกระดับสังคม ให้เป็นเมืองน่าอยู่ ตามแนวทาง เศรษฐกิจพอเพียง	ยุทธศาสตร์ที่ ๗ ด้านการพัฒนา การท่องเที่ยว ศาสนา วัฒนธรรม ประเพณีและกีฬา	ยุทธศาสตร์ที่ ๙ ส่งเสริมศาสนาและ วัฒนธรรม	ส่งเสริมศาสนาและ วัฒนธรรม	-นักเรียนมีพฤติกรรมและ ระเบียบวินัยที่ดีขึ้น สามารถดำรงชีวิตตาม หลักพระพุทธศาสนา	๑	๑	๑	๑	๑	๑ ครั้ง/ปี	ส่งเสริมศาสนาคุณธรรม และจริยธรรม	๑.ครูพระสอนศีลธรรม ในโรงเรียน	กองการศึกษา เทศบาล ตำบล ตลาดแค	
				-เด็ก เยาวชนและ ประชาชนเข้าร่วมกิจกรรม ทางพระพุทธศาสนา เพิ่มมากขึ้น	๑	๑	๑	๑	๑	๑ ครั้ง/ปี				
				-มีความสามัคคี ในหมู่คณะ	๕๐	๕๐	๕๐	๕๐	๕๐	ร้อยละ ๕๐ ของผู้บริหาร พนักงานและ ลูกจ้างเทศบาล ตำบลตลาดแค				
				-เด็ก เยาวชนและ ประชาชนได้เข้าร่วม ประชาชนได้เข้าร่วม วัฒนธรรมพื้นถิ่นเด็ก เยาวชนและประชาชนได้ เข้าร่วมสืบสานประเพณี และวัฒนธรรมที่ดั้งเดิมของ ท้องถิ่น	๑	๑	๑	๑	๑	๑ ครั้ง/ปี	รื้อฟื้น คุณค่า วัฒนธรรมประเพณี ของชุมชน เช่น ชาติพันธุ์ วัฒนธรรม วิถีชีวิต ภูมิปัญญาท้องถิ่น	๑.จัดงานวันข้าว	กองการศึกษา	

ความเชื่อมโยง กับยุทธศาสตร์ จังหวัด	ยุทธศาสตร์ อปท. ในเขต จังหวัด	ยุทธศาสตร์ อปท.	เป้าประสงค์	ตัวชี้วัด ผลผลิต/ โครงการ	ค่าเป้าหมาย					ความ ก้าวหน้า ของเป้าหมาย	กลยุทธ์	ผลผลิต/ โครงการ	หน่วยงาน รับผิดชอบ หลัก	หน่วย สนับสนุน
					๒๕๖๑	๒๕๖๒	๒๕๖๓	๒๕๖๔	๒๕๖๕					
				-เด็ก เยาวชนและ ประชาชนได้เข้าร่วม กิจกรรมที่เป็นการ เสริมสร้างการเรียนรู้และ กล้าแสดงออก	๑	๑	๑	๑	๑	๑ ครั้ง/ปี		๒.จัดงานประเพณีสงกรานต์	กองการศึกษา	เทศบาล ตำบล ตลาดแค
				-เด็ก เยาวชนและ ประชาชนได้เข้าร่วม กิจกรรมที่เป็นการ เสริมสร้างการเรียนรู้และ กล้าแสดงออก	๑	๑	๑	๑	๑	๑ ครั้ง/ปี		๓.จัดงานวันเด็กแห่งชาติ	กองการศึกษา	
				-เด็ก เยาวชนและ ประชาชนได้เข้าร่วม กิจกรรมที่เป็นการอนุรักษ์ ประเพณีและวัฒนธรรม ท้องถิ่น	๑	๑	๑	๑	๑	๑ ครั้ง/ปี		๔.จัดงานวันลอยกระทง	สำนักปลัดฯ	
				-เด็ก เยาวชนและ ประชาชนได้เข้าร่วมงาน พิธีฉลองวันแห่งชัยชนะ ของท้าวสุรนารี	๑	๑	๑	๑	๑	๑ ครั้ง/ปี		๕.จัดงานฉลองวันแห่งชัยชนะ ของท้าวสุรนารี	กองการศึกษา	

ความเชื่อมโยง กับยุทธศาสตร์ จังหวัด	ยุทธศาสตร์ อปท.ในเขต จังหวัด	ยุทธศาสตร์ อปท.	เป้าประสงค์	ตัวชี้วัด ผลผลิต/ โครงการ	ค่าเป้าหมาย					ความ ก้าวหน้า ของเป้าหมาย	กลยุทธ์	ผลผลิต/ โครงการ	หน่วยงาน รับผิดชอบ หลัก	หน่วย สนับสนุน
					๒๕๖๑	๒๕๖๒	๒๕๖๓	๒๕๖๔	๒๕๖๕					
				ร้อยละ ๘๐ แสดงความรักกักตึ จำนวน ๑ ครั้ง/ปี	๑	๑	๑	๑	๑	๑ ครั้ง/ปี	ส่งเสริมสนับสนุน แนวทางการพัฒนา สนับสนุนงานรัฐพิธีและ องค์กรสาธารณกุศล	๑.โครงการเทิดทูนสถาบันและ งานรัฐพิธี ๒.โครงการจัดงานเฉลิม พระชนมพรรษา ๑๒ สิงหาคม มหาราชินี ๓.โครงการจัดงานเฉลิม พระชนมพรรษาพระบาท สมเด็จพระเจ้าอยู่หัวฯ	สำนักปลัดฯ	เทศบาล ตำบล ตลาดแค
				จำนวน ๑ ครั้ง/ปี	๑	๑	๑	๑	๑	๑ ครั้ง/ปี			สำนักปลัดฯ	

ความเชื่อมโยง กับยุทธศาสตร์ จังหวัด	ยุทธศาสตร์ อปท.ในเขต จังหวัด	ยุทธศาสตร์ อปท.	เป้าประสงค์	ตัวชี้วัด ผลผลิต/ โครงการ	ค่าเป้าหมาย					ความ ก้าวหน้า ของเป้าหมาย	กลยุทธ์	ผลผลิต/ โครงการ	หน่วยงาน รับผิดชอบ หลัก	หน่วย สนับสนุน
					๒๕๖๑	๒๕๖๒	๒๕๖๓	๒๕๖๔	๒๕๖๕					
ยุทธศาสตร์ที่ ๔ การเสริมสร้าง ความมั่นคงทุกมิติ เพื่อปกป้อง สถาบันของชาติ และความ ปลอดภัยในชีวิต และทรัพย์สินของ ประชาชน	ยุทธศาสตร์ที่ ๔ ด้านการรักษา ความมั่นคง ปลอดภัยในชีวิต และทรัพย์สิน	ยุทธศาสตร์ที่ ๑๐ ด้านความมั่นคง ปลอดภัยในชีวิต และทรัพย์สิน	เสริมสร้างความ มั่นคงปลอดภัย ในชีวิตและ ทรัพย์สิน	-รณรงค์ป้องกันลด อุบัติเหตุ ๑ ครั้ง / ปี	๑	๑	๑	๑	๑	๑ ครั้ง/ปี	การป้องกันและบรรเทา สาธารณภัย ความมั่นคง ปลอดภัยในชีวิตและ ทรัพย์สินลดอุบัติเหตุ จราจร ทางบก / ทางน้ำ	๑.โครงการฝึกอบรม/รณรงค์/ ป้องกันและลดอุบัติเหตุทางถนน ๒.โครงการป้องกันและลดอุบัติเหตุ ทางถนนช่วงเทศกาล (ปีใหม่,สงกรานต์,เข้าพรรษา, ลอยกระทง และเทศกาลต่างๆ) ๓.โครงการติดตั้ง/จัดทำอุปกรณ์ เกี่ยวข้องกับการจราจร - จัดหาแผงกันและกรวยจราจร - ติดตั้งเครื่องหมายจราจร/ กระຈกโค้ง ๔.โครงการป้องกันและบรรเทา ความเดือดร้อนและปรับปรุง คุณภาพชีวิตของผู้ประสบภัย ๕.โครงการฝึกอบรมทบทวน อาสาสมัครป้องกันภัยฝ่าย พลเรือน (อปพร.)	สำนักปลัดฯ	เทศบาล ตำบล ตลาดแค
				-ดำเนินการตามโครงการ ช่วงเทศกาลต่างๆ ๔ ครั้ง/ปี	๔	๔	๔	๔	๔	๔ ครั้ง/ปี				
				-มีแผงกันและกรวยจราจร มีเครื่องหมายจราจร/ กระຈกโค้ง	๒	๒	๒	๒	๒	๒ ครั้ง/ปี				
				-งานป้องกันฯ จัดทำ โครงการเพื่อป้องกันและ บรรเทาความเดือดร้อน ผู้ประสบภัยสาธารณะ ๑ ครั้ง/ปี	๑	๑	๑	๑	๑	๑ ครั้ง/ปี				
				-ฝึกอบรม ทบทวน อปพร.ให้มี ประสิทธิภาพเพิ่ม มากขึ้น ๑ ครั้ง /ปี	๑	๑	๑	๑	๑	๑ ครั้ง/ปี				

ความเชื่อมโยง กับยุทธศาสตร์ จังหวัด	ยุทธศาสตร์ อปท.ในเขต จังหวัด	ยุทธศาสตร์ อปท.	เป้าประสงค์	ตัวชี้วัด ผลผลิต/ โครงการ	ค่าเป้าหมาย					ความ ก้าวหน้า ของเป้าหมาย	กลยุทธ์	ผลผลิต/ โครงการ	หน่วยงาน รับผิดชอบ หลัก	หน่วย สนับสนุน
					๒๕๖๑	๒๕๖๒	๒๕๖๓	๒๕๖๔	๒๕๖๕					
				งานป้องกัน จัดทำโครงการฝึก อบรมและซักซ้อม แผนป้องกันและ บรรเทาสาธารณภัย ๑ ครั้ง/ปี	๑	๑	๑	๑	๑	๑ ครั้ง/ปี		๖.โครงการฝึกอบรมและซักซ้อม แผนป้องกันและบรรเทา สาธารณภัย	สำนักปลัดฯ	เทศบาล ตำบล ตลาดแค
				-งานป้องกันจัดทำ โครงการส่งเสริมการ เฝ้าระวังภัยธรรมชาติ โดยชุมชน ๑ ครั้ง/ปี	๑	๑	๑	๑	๑	๑ ครั้ง/ปี		๗.โครงการส่งเสริมการเฝ้าระวัง ภัยธรรมชาติโดยชุมชน	สำนักปลัดฯ	
				-ประชาชน ร้อยละ ๖๐ ของประชาชนทั้ง ๑๐ ชุมชน ทราบถึงปัญหา จากไฟฟ้าและหมอกควัน	๑	๑	๑	๑	๑	๑ ครั้ง/ปี		๘.โครงการป้องกันปัญหาไฟฟ้า และหมอกควัน	สำนักปลัดฯ	
				-สนับสนุนอาสาสมัคร ในการตรวจร่าก้ากับ ดูแลความปลอดภัย ภายในชุมชน ๑ครั้ง/ปี	๑	๑	๑	๑	๑	๑ ครั้ง/ปี	เสริมสร้างความเข้มแข็ง ของชุมชน ในด้านความ มั่นคงและความปลอดภัย โดยส่งเสริมและสนับสนุน	๑.โครงการสนับสนุนการปฏิบัติ หน้าที่อาสาสมัครในการตรวจร่า ก้ากับดูแลความปลอดภัย ป้องกัน และแก้ไข ปัญหาหยาเสพติด	สำนักปลัดฯ	
				-สนับสนุนและพัฒนา ศักยภาพกลุ่มมวลชน ๑ ครั้ง/ปี	๑	๑	๑	๑	๑	๑ ครั้ง/ปี	ตำรวจบ้าน / อพพร. ให้ทำงานอย่างมีคุณภาพ	๒.โครงการสนับสนุนและพัฒนา ศักยภาพกลุ่มมวลชน เช่น ลูกเสือชาวบ้าน ตำรวจบ้าน และ อพพร. เป็นต้น	สำนักปลัดฯ	

ความเชื่อมโยง กับยุทธศาสตร์ จังหวัด	ยุทธศาสตร์ อปท.ในเขต จังหวัด	ยุทธศาสตร์ อปท.	เป้าประสงค์	ตัวชี้วัด ผลผลิต/ โครงการ	ค่าเป้าหมาย					ความ ก้าวหน้า ของเป้าหมาย	กลยุทธ์	ผลผลิต/ โครงการ	หน่วยงาน รับผิดชอบ หลัก	หน่วย สนับสนุน
					๒๕๖๑	๒๕๖๒	๒๕๖๓	๒๕๖๔	๒๕๖๕					
				-รณรงค์แก้ไขปัญหายาเสพติด ๑ ครั้ง/ปี	๑	๑	๑	๑	๑	๑ ครั้ง/ปี		๓.โครงการรณรงค์แก้ไขปัญหายาเสพติดตามนโยบายของรัฐบาล	สำนักปลัดฯ	เทศบาล ตำบล
				-ฝึกอบรมเพื่อป้องกันแก้ไขปัญหายาเสพติดตามนโยบายของรัฐบาล ๑ ครั้ง/ปี	๑	๑	๑	๑	๑	๑ ครั้ง/ปี		๔.โครงการฝึกอบรมเพื่อป้องกันและแก้ไขปัญหายาเสพติดตามนโยบายของรัฐบาล	สำนักปลัดฯ	ตลาดแค
				-ประชาชนร่วมกันตั้งปณิธานความดีและทำตามปณิธานนั้น	๑๐	๑๐	๑๐	๑๐	๑๐	๑๐ ชุมชน		๕.โครงการปณิธานความดีปีมหามงคล	สำนักปลัดฯ	
				-จัดกิจกรรมปกป้องสถาบันสำคัญของชาติ ๑ ครั้ง/ปี	๑	๑	๑	๑	๑	๑ ครั้ง/ปี		๖.โครงการปกป้องสถาบันสำคัญของชาติ	สำนักปลัดฯ	
				-สนับสนุนการดำเนินงานเพื่อป้องกันและแก้ไขปัญหายาเสพติดตามนโยบายของรัฐบาล ๑ ครั้ง/ปี	๑	๑	๑	๑	๑	๑ ครั้ง/ปี		๗.โครงการสนับสนุนการดำเนินงานเพื่อป้องกันและแก้ไขปัญหายาเสพติด ตามนโยบายของรัฐบาล	สำนักปลัดฯ	

ความเชื่อมโยง กับยุทธศาสตร์ จังหวัด	ยุทธศาสตร์ อปท.ในเขต จังหวัด	ยุทธศาสตร์ อปท.	เป้าประสงค์	ตัวชี้วัด ผลผลิต/ โครงการ	ค่าเป้าหมาย					ความ ก้าวหน้า ของเป้าหมาย	กลยุทธ์	ผลผลิต/ โครงการ	หน่วยงาน รับผิดชอบ หลัก	หน่วย สนับสนุน
					๒๕๖๑	๒๕๖๒	๒๕๖๓	๒๕๖๔	๒๕๖๕					
				-ร้อยละ ๖๐ ของผู้เกี่ยวข้องกับ ยาเสพติดเข้ารับ การบำบัดฟื้นฟู ติดยาเสพติด -ร้อยละ ๖๐ ข องผู้ผ่านการบำบัด ฟื้นฟูผู้ติด ยาเสพติดได้รับ การฝึกอาชีพ							๘.โครงการป้องกันและแก้ไข ปัญหาเสพติด (เงินอุดหนุน เฉพาะกิจเป็นค่าใช้จ่ายส่งเสริม การบำบัดฟื้นฟูผู้ติดยาเสพติด) ๙.โครงการป้องกันและแก้ไข ปัญหาเสพติด (เงินอุดหนุน เฉพาะกิจเป็นค่าใช้จ่ายสำหรับ ฝึกอาชีพการป้องกันและเฝ้า ระวัง)	สำนักปลัดฯ	(งบประมาณ เงินอุดหนุน เฉพาะกิจ)	

ความเชื่อมโยง กับยุทธศาสตร์ จังหวัด	ยุทธศาสตร์ อปท.ในเขต จังหวัด	ยุทธศาสตร์ อปท.	เป้าประสงค์	ตัวชี้วัด ผลผลิต/ โครงการ	ค่าเป้าหมาย					ความ ก้าวหน้า ของเป้าหมาย	กลยุทธ์	ผลผลิต/ โครงการ	หน่วยงาน รับผิดชอบ หลัก	หน่วย สนับสนุน
					๒๕๖๑	๒๕๖๒	๒๕๖๓	๒๕๖๔	๒๕๖๕					
				-ติดตั้งหัวจ่ายประปา หัวแดง ๕ จุด/ปี	๕	๕	๕	๕	๕	๕ จุด/ปี	สร้างความมั่นใจและ ความสบายใจให้กับ ประชาชนด้านความ ปลอดภัยในชีวิตและ ทรัพย์สิน	๑.โครงการปรับปรุง /ติดตั้งหัวจ่าย ประปาหัวแดง	สำนักปลัดฯ	เทศบาล ตำบล ตลาดแค
				-มีเครื่องสูบน้ำเพื่อ ป้องกันและแก้ไข ปัญหาน้ำ	๒					๒ เครื่อง		๒.จัดซื้อเครื่องสูบน้ำท่อพญานาค (ท่อเหล็กอบสังกะสี) เครื่องยนต์ เบนซินความยาว ๑๐ ฟุต ที่ ๕ นิ้ว ขนาดไม่ต่ำกว่า ๔.๕ แรงม้า	สำนักปลัดฯ	
				-มีเครื่องสูบน้ำเพื่อ ป้องกันและแก้ไข ปัญหาน้ำ	๒					๒ เครื่อง		๓.จัดซื้อเครื่องสูบน้ำท่อพญานาค (ท่อสแตนเลส) เครื่องยนต์เบนซิน ความยาว ๑๐ ฟุต ท่อ ๕ นิ้ว ขนาด ไม่ต่ำกว่า ๔.๕ แรงม้า	สำนักปลัดฯ	
				-มีเครื่องมือเพื่อ ช่วยเหลือและ บรรเทาความ เดือดร้อนของ ประชาชน	๑					๑ ลำ		๔.จัดซื้อเรือพลาสติกพร้อม เครื่องยนต์เบนซิน ขนาด ๑๓ แรงม้า	สำนักปลัดฯ	